

Tilstandsrapport

 Boligbygg med flere boenheter

 Marta Korsets vei 1, 2020 SKEDSMOKORSET

 LILLESTRØM kommune

 gnr. 37, bnr. 830

 Andelsnummer 39

Sum areal alle bygg: BRA: 91 m² BRA-i: 86 m²



Befaringsdato: 02.12.2024

Rapportdato: 31.12.2024

Oppdragsnr.: 18777-1107

Referansenummer: SG3529

Autorisert foretak: Norsk Eiendomstaksering AS

Sertifisert Takstingeniør: Pål Andre Thronsen

Vår ref: Pål Andre



Rapporten kan brukes i inntil ett år etter befaringsdatoen, og kan ikke gjenbrukes ved flere boligsalg i denne perioden. For eiendomsoverdragelser fra 1.1.2024, må selger sørge for at areal i rapporten er oppdatert og følger ny bransjestandard for areal. Skjer det endringer, oppstår skader også videre på boligen, bør du som selger be om oppdatert rapport.

Norsk takst

Norsk takst er bransjeorganisasjonen for landets bygningsakkyndige og takstforetak, med om lag 1400 sertifiserte medlemmer fordelt på omtrent 1000 bedrifter. I boligomsetningen regnes takstrapportene som et helt avgjørende element i den informasjonen som gjøres tilgjengelig for kjøper. Årlig leverer medlemmene rundt 120.000 slike takster. Det gir unik oversikt over norske boliger, og bidrar til at alle oppdrag kan utføres med utgangspunkt i erfaringsbasert kvalitet.



Det stilles høye krav til utdanning, sertifisering og yrkesetikk. Norsk takst er opptatt av at boligomsetningen skal være trygg, og legger vekt på å opptre uavhengig av andre bransjeaktører. Bygningsakkyndige fakturerer sine tjenester uten hensyn til hvilken pris som oppnås, og skal heller ikke på annen måte ha noen egeninteresse knyttet til handelen.

Uavhengighet og god fagkunnskap har over tid bygget troverdighet og tillit. Både selger og kjøper skal kunne stole på bygningsakkyndiges vurderinger. For tilfeller der det likevel skulle oppstå misnøye med utført arbeid, har vi sammen med Forbrukerrådet etablert en klagenemnd.

Norsk takst har en sentral rolle i utviklingen av norske standarder, regler og profesjonsprinsipper, og representerer bransjen i alle relevante internasjonale fora. Dette sikrer at norske bygningsakkyndige tidlig kan tilpasse seg krav og bransjetrender fra utlandet, samtidig som takseringsfaget får en norsk stemme på verdensbasis. Organisasjonen bidrar i næringspolitisk sammenheng, og har vært en pådriver for å sikre at lover og regler gir trygghet for forbrukerne i boligomsetningen.

Norsk Eiendomstaksering AS

Norsk Eiendomstaksering har jobbet aktivt i eiendomsmarkedet siden starten i 1996 og vi har derav mer enn 25 års erfaring innen takseringsbransjen. Takstingeniør og økonom Pål Andre Thronsen har vært med siden starten som takstingeniør på heltid.

Vi har derav lang og solid erfaring. Vi er en av Oslo's ledende takstforretninger og har vurdert tusenvis av eiendommer. Primært takserer vi eiendommer i Oslo, Asker, Rælingen, Lillestrøm, Follo og øvrige deler av Akershus. Vi har også betydelig lokal kompetanse i en rekke andre områder i Norge og har hatt mange ulike oppdrag fra Agder i sør til Troms i nord. Der vi ikke er lokalkjent og det er behov for det i oppdraget samarbeider vi med noen av våre samarbeidspartnere.

Rapportansvarlig

Pål Andre Thronsen

Uavhengig Takstingeniør

pat@eiendomstaksering.no

905 96 983



Dette trenger du å vite om tilstandsrapporten



Hva er en tilstandsrapport?

En tilstandsrapport beskriver synlige skader/avvik eller tegn på skader/avvik på boligen. Rapporten fremhever vanligvis ikke positive egenskaper ved boligen.



Hva vurderer en bygningsakkyndig?

Den bygningsakkyndige vurderer boligen ut fra hva man kan forvente av en bygning av samme alder og type. Vurderingen gjøres som regel mot hvordan det var vanlig å bygge og regler som gjaldt da boligen ble oppført (søknadstidspunktet). Forhold som er vanlige for bygningens alder, slik som slitasje etter normal bruk regnes ikke som avvik.



Hva inneholder tilstandsrapporten?

Den bygningsakkyndige undersøker rom og bygningsdeler slik det kommer frem av [Forskrift til avhendingsloven](#). Tilstandsrapporten inneholder bare avvik som den bygningsakkyndige kan se eller kontrollere med enkle hjelpemidler. Det gjøres ikke nærmere undersøkelser slik som åpning av vegger eller andre bygningsdeler. I vegg mot våtrom og rom under terreng kan det borres et hull for å gjøre enkle undersøkelser slik som fuktsøk.

Når du kjøper en brukt bolig

Når du kjøper en brukt bolig, er det viktig å være oppmerksom på at dette ikke kan sammenlignes med å kjøpe en ny bolig. Måten boligen ble bygget på kan være annerledes enn i dag. Bygninger svekkes over tid, og utsettes for slitasje blant annet på grunn av bruk og vær og vind. Mange boliger fornyes helt eller delvis, noen i flere omganger, eller det oppføres tilbygg. Særlig for boliger som er pusset opp eller endret, er det viktig å merke seg at fornyelse av overflater ikke nødvendigvis betyr at bygningsdeler under er forbedret.

Vurdering mot byggeår

Den bygningsakkyndige vil vurdere boligen mot hvordan det var vanlig å bygge og regler som gjaldt da bygningen ble oppført (søknadstidspunktet). Den bygningsakkyndige ser etter avvik som har betydning for og som reduserer boligens funksjon og verdi, og som kommer frem av Forskrift til avhendingslova.

Noen rom og bygningsdeler slik som bad og vaskerom, og forhold som gjelder sikkerhet mot brann, rekkverk og trapper osv., vil den bygningsakkyndige vurdere mot dagens regelverk. Etter dagens regelverk vil disse kunne få en tilstandsgrad 2 eller 3 uten at det nødvendigvis er krav om at avviket må utbedres.

Tilstandsrapporten beskriver ikke hele boligen

BYGNINGSSAKKYNDIGE SER FOR EKSEMPEL IKKE PÅ

- vanlig slitasje og normal vedlikeholdstilstand
- bagatellmessige forhold som ikke påvirker bygningens bruk eller verdi vesentlig
- etasjeskillere
- tilleggsbygg slik som garasje, bod, anneks, naust også videre
- utvendige trapper
- støttemurer
- skjulte installasjoner
- installasjoner utenfor bygningen
- full funksjonstesting av el- og VVS-installasjoner
- geologiske forhold og bygningens plassering på grunnen
- bygningens planløsning
- bygningens innredning
- løsløre slik som hvitevarer
- utendørs svømmebasseng og pumpeanlegg
- bygningens estetikk og arkitektur
- bygningens lovlighet (bortsett fra bruksendringer, brannceller og forhold som åpenbart kan påvirke helse, miljø og sikkerhet)
- fellesarealer (med mindre boligeier har vedlikeholdsplikt for fellesarealer og dette er kjent for bygningsakkyndig, eller fellesarealet har en særlig tilknytning til boligen).

© iVerdi 2023 © Norsk takst 2023

Malen til denne rapporten, inkludert standardtekstene fra Norsk takst, er vernet etter åndsverkloven og kan kun benyttes av medlemsforetakene i Norsk takst og av takstingeniører som er sertifisert i slikt foretak, samt av kunder hos iVerdi og studenter hos NEAK. For andre aktører er eksemplarframstilling av malen og standardtekster, som utskrift og annen kopiering til bruk som grunnlag for tilsvarende rapporter, bare tillatt når det er hjemlet i lov (kopiering til privat bruk, sitat o.l.) eller avtale med Norsk Takst ([Forside](#)) eller iVerdi ([Hjem-iVerdi](#)).

Utnyttelse i strid med lov eller avtale kan medføre erstatnings- og straffansvar.

Dette trenger du å vite om tilstandsrapporten

Tilstanden vurderes med ulike tilstandsgrader

Tilstanden gir uttrykk for en gitt forventet tilstand, blant annet vurdert ut fra alder og normal bruk. Ved Tilstandsgrad 0 (TG0) og Tilstandsgrad 1 (TG1) gir den bygningssakkyndige normalt ingen begrunnelse for valg av tilstandsgrad. Grunnen er at bygningen eller bygningsdelen da bare har normal slitasje. Ved skjulte konstruksjoner kan alder alene avgjøre tilstandsgrad. Når bygningssakkyndige anbefaler tiltak, for eksempel utbedringer, må brukeren av rapporten vurdere om tiltakene er nødvendige og lønnsomme.

Når den bygningssakkyndige velger tilstandsgrad, baseres vurderingen på faste kriterier som følger av gjeldende bransjestandard for Teknisk tilstandsanalyse ved omsetning av bolig og Forskrift til avhendingslova.

! TG 0

TILSTANDSGRAD 0, TG0: INGEN AVVIK

Bygningsdelen skal være tilnærmet ny, ikke vise tegn på slitasje og det skal være lagt frem dokumentasjon på faglig god utførelse. Det er ingen merknader til delen.

! TG 1

TILSTANDSGRAD 1, TG1: MINDRE AVVIK

Bygningsdelen skal bare ha normal slitasje, og straktiltak skal ikke anses som nødvendig. Graden kan også brukes når delen er ny, men der dokumentasjon på faglig god utførelse mangler.

! TG 2

TILSTANDSGRAD 2, TG2: VESENTLIGE AVVIK OG MINDRE AVVIK SOM ETTER NS 3600 GIR TG 2

Bygningsdelen skal enten ha feil utførelse, en skade eller symptomer på skade, sterk slitasje eller nedsatt funksjon. Graden gis når bygningsdelen trenger vedlikehold eller tiltak i nær fremtid. Graden skal også brukes når delen er gammel og det er grunn til å varsle om faren for skader på grunn av alderen, eller når det er grunn til å overvåke delen spesielt på grunn av fare for større skader eller følgeskader.

Ved avvik som ikke krever umiddelbare tiltak (ingen umiddelbar kostnad) så blir TG2 markert med en lysere farge.

! TG 3

TILSTANDSGRAD 3, TG3: STORE ELLER ALVORLIGE AVVIK

Denne tilstandsgraden brukes ved kraftige tegn på forhold som man må regne med trenger utbedring straks eller innen kort tid. Det er påvist funksjonssvikt eller sammenbrudd.

- TG IU

IKKE UNDERSØKT/IKKE TILGJENGELIG FOR UNDERSØKELSE

Det kan være avvik/skader som ikke er avdekket.

Hva er et anslag på utbedringskostnad?

Hva det vil koste å utbedre rom eller bygningsdeler, er et forsiktig anslag basert på nåværende kvalitet, registrert avvik og angitte tiltak i rapporten. Anslaget er gitt på generelt grunnlag og må ikke forveksles med et pristilbud fra en håndverker. Det kan foreligge avvik og tiltak som ikke kommer frem av rapporten.

Utbedringskostnad avhenger blant annet av personlige valg av og markedspris på materialer og tjenesteyter.

I rapporten skal det settes anslag for utbedringskostnad for TG3, og slikt anslag kan også gis ved TG2.



Beskrivelse av eiendommen

Boligen fremtrer med i hovedsak normal brukslitasje og er normalt holdt over tid slik det fremkommer ved befarings. Tilstandsgrad 3 for balkong, der det er råteskader i trevirke: Det er tilstandsgrad 2 vedrørende område ved gulv ved bad i gang, pga svikt i underlag. Det er også synlig sprekk langs vegg/gulv i bad mot gang som også er i samme område. Det er noen øvrige deler i rapporten som er vurdert med Tilstandsgrad 2 i tillegg og viser til rapportens ulike punkter der tilstandsgradering og vurdering av de ulike forhold er nærmere beskrevet og vurdert. Se derav for ytterligere informasjon også konstruksjonsbeskrivelser, bilder og eiers egenerklæring. Selv om det foreligger en Tilstandsrapport, er det likevel påkrevet for interessenter og undersøke eiendommen grundig før kjøp. Det må bl.a alltid påregnes noe overflateoppussing ved kjøp av en brukt bolig.

Boligbygg med flere boenheter - Byggeår: 2014

UTVENDIG

[Gå til side](#)

Bygningen har PVC vinduer med 3-lags glass. Bygningen har malt hovedytterdør. Bygningen har PVC balkongdører med 3-lags isolerglass. Balkong i dels tre, stål og glasskonstruksjon. Dekke er i tre, samt rekkverk i dels glass, metall og tre. Utebelysning og stikkontakter. Det er montert utvendige screens foran stuevindu i boligen, elektrisk styrt.

INNENDIG

[Gå til side](#)

Gulv med parkett. Malte flater. Malte flater. Etasjeskiller er av trebjelkelag. Innvendig har boligen malte glatte dører, dels skyvedører.

VÅTROM

[Gå til side](#)

Bad
Aktuell byggeforskrift er teknisk forskrift 2010. Veggene har fliser. Taket er malt og har downlights. Gulvet er flislagt. Rommet har vannbåren gulvvarme. Det er plastsluk og membran med dokumentert utførelse. Rommet har innredning med; Hel servant i benk. Veggmontert toalett. Dusjhjørne. Overskap med speil. Opplegg vaskemaskin. Det er balansert ventilasjon. Hulltaking er foretatt uten å påvise unormale forhold, hull i vegg i kjøkkenbenk.

KJØKKEN

[Gå til side](#)

Kjøkkenet har innredning med glatte fronter, fliser over benk. Benkeplaten er heltre eik og har nedfelt kumløsning. Det er komfyr, platetopp og komfyrvakt. Det er avtrekk via balansert anlegg.

TEKNISKE INSTALLASJONER

[Gå til side](#)

Innvendige vannledninger er av plast (rør i rør). Det er besiktiget i rørskap. Rørføringer og rørenes tilstand kan være vanskelig å gi en fullstendig vurdering av da disse for det meste ligger skjult i boligens vegger og konstruksjoner eller er innkasset. Undertegnede har ikke fullt ut vurdert bereder og røranlegget for varmtvann av den grunn at dette krever spesielt utstyr. Alder, fortetting og brudd kan være risikomomenter i et hvert anlegg. Tegn til dette ble ikke observert på befaringsdagen. Eier/rep opplyste at systemet fungerer som det skal.

Det er avløpsrør av plast. Rørføringer og rørenes tilstand kan være vanskelig å gi en fullstendig vurdering av da disse for det meste ligger skjult i boligens vegger og konstruksjoner eller er innkasset. Alder, fortetting og brudd kan være risikomomenter i et hvert anlegg. Tegn til dette ble ikke observert på befaringsdagen. Eier/rep opplyste at systemet fungerer som det skal.

Boligen har balansert ventilasjon.

Leiligheten er oppvarmet av radiatorer og vannbåren gulvvarme tilknyttet fjernvarmeanlegg.

Elektrisk anlegg er en kombinasjon av åpent og skjult anlegg. Sikringsskap er plassert i boligens gang og er med automatsikringer. Det ble ikke opplyst om noe feil med det elektriske anlegget i leiligheten på befaringen. EL. anlegget er ikke videre vurdert da dette ikke er takstmannens kompetanseområde. Det anbefales el-takst ved tvil om tilstand, funksjonalitet og kapasitet.

Bygget og boligen er sprinklet. Det er røykvarslere og brannslange i boligen.

Arealer

[Gå til side](#)

Beskrivelse av eiendommen

Forutsetninger og vedlegg

[Gå til side](#)

Lovlighet

[Gå til side](#)

Boligbygg med flere boenheter

- Det foreligger godkjente og byggemeldte tegninger, som stemmer med dagens bruk

Sammendrag av boligens tilstand

Fordeling av tilstandsgrader

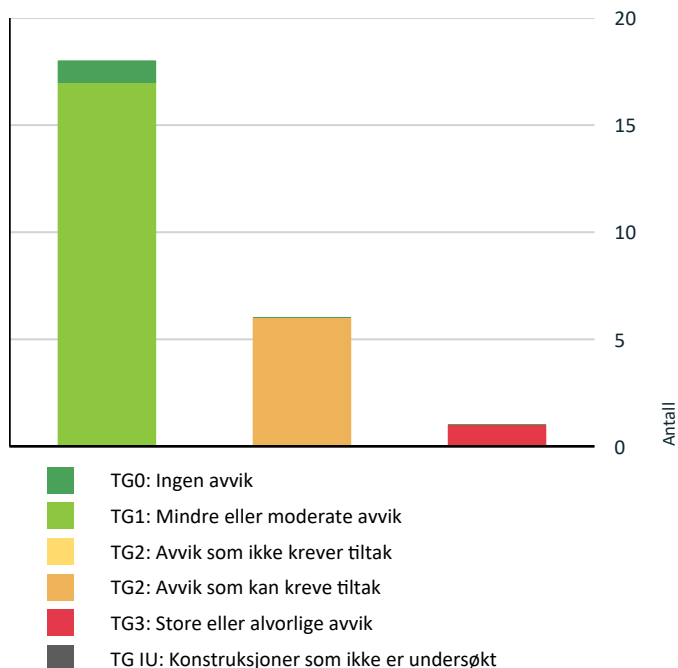

Vil du vite mer om tilstandsgrader? Se side 4.

Anslag på utbedringskostnad

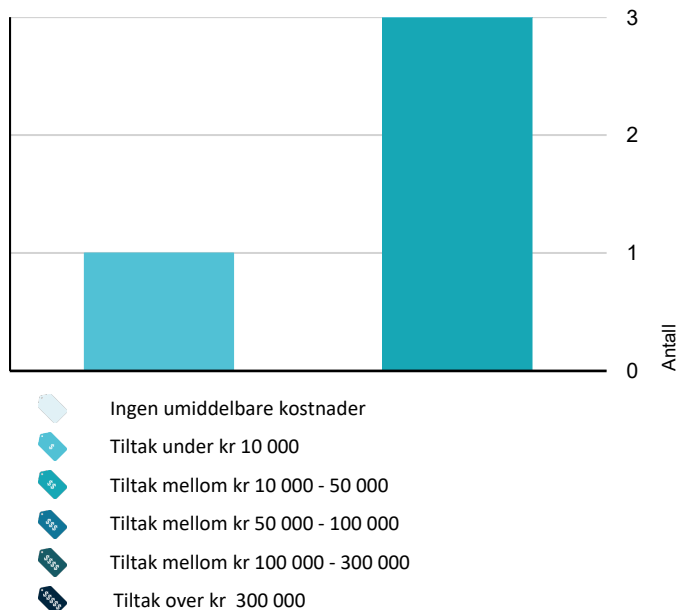

Hva er anslag på utbedringskostnad? Se side 4.

Spesielt for dette oppdraget/rapporten

Det er kun leilighetens innvendige forhold som er vurdert. Fellesarealer er ikke vurdert. Rapporten begrenser seg til leiligheten og det som normalt vil omfattes av eiers selvstendige vedlikeholdsansvar som seksjons- eller andelseier. Normalt utgjør dette alt innenfor leilighetens vegger. Tilstandsrapporten tar derfor ikke for seg bygningens fellesdeler som for eksempel tak, yttervegger, grunnmur, drenering, oppganger, trappeadkomster og felles tekniske installasjoner.

Boligen var møblert og i bruk og særlige tunge gjenstander flyttes ikke. Skjulte rør vurderes etter antatt alder. EL-anlegg er visuelt besiktiget og er ikke takstingeniørens sitt fagområde. Vurderes på bakgrunn av dette. Dersom det i rapporten er oppgitt årstall for når enkelte bygningsdeler er fornyet, er årstall oppgitt av eier/rekvirent og/eller i tidligere takst/prospekt.

Til arealmålinger benyttes Leica Disto 510 lasermåler. Til måling av skjevheter i gulv og fall til sluk benyttes Bosch Universal Level.

Oppsummering av avvik

Vil du vite mer? Se på rommet eller bygningsdelen senere i rapporten.

Boligbygg med flere boenheter

TG 3 STORE ELLER ALVORLIGE AVVIK
Utvendig > Balkonger, terrasser og rom under balkonger Gå til side
TG 2 AVVIK SOM KAN KREVE TILTAK
Innvendig > Overflater Gå til side
Innvendig > Overflater - Vegg Gå til side
Innvendig > Overflater - Himling Gå til side
Innvendig > Etasjeskille/gulv mot grunn Gå til side
Innvendig > Innvendige dører Gå til side
Våtrom > 3 Etasje > Bad > Overflater Gulv Gå til side

Tilstandsrapport

BOLIGBYGG MED FLERE BOENHETER

Byggeår

2014

Kommentar

Info innhentet fra Norges
Eiendommer, via infoland.no

Standard

Normal standard på bygget ut ifra alder/konstruksjon - jamfør
beskrivelse under konstruksjoner.

Vedlikehold

Leiligheten er normalt vedlikeholdt.

UTVENDIG

TG 1 Vinduer

Bygningen har PVC vinduer med 3-lags glass.



TG 1 Dører

Bygningen har malt hovedytterdør.

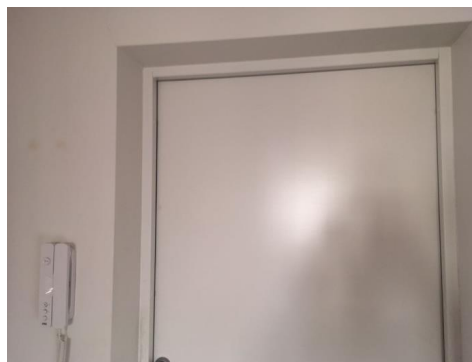

TG 1 Balkongdører

Bygningen har PVC balkongdører med 3-lags isolerglass.

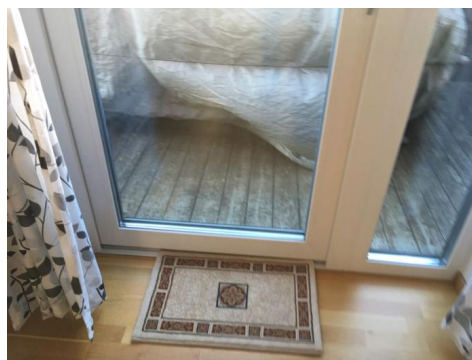

TG 3 Balkonger, terrasser og rom under balkonger

Tilstandsrapport

Balkong i dels tre, stål og glasskonstruksjon. Dekke er i tre, samt rekkverk i dels glass, metall og tre. Utebelysning og stikkontakter.

Vurdering av avvik:

- Det er påvist fukt/råteskader i konstruksjonen.

Trevirke som dekke/treplattung og håndløpere er værbitte, skjevt, dels oppsprukket og slitt, synlige råteskader på dekke og håndløpere med mer.

Konsekvens/tiltak

- Råteskadede konstruksjoner må skiftes ut.

Kostnadsestimat: 10 000 - 50 000

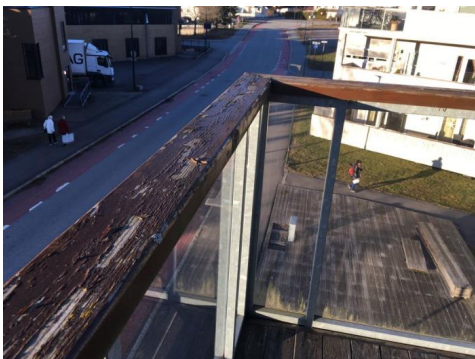
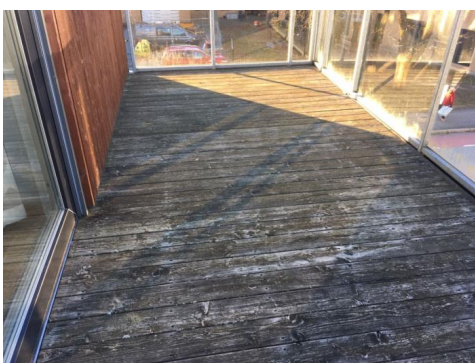

Andre utvendige forhold

Det er montert utvendige screens foran stuevindu i boligen, elektrisk styrt.



INNSENDIG



Overflater

Gulv med parkett.

Årstall: 2014 **Kilde:** Eier

Vurdering av avvik:

- Overflater har en del slitasjegrad utover det en kan forvente.
- Det er påvist andre avvik:

Noen merker og hakk, spesielt ved balkongdør ut fra stue. Det er svikt i underlag under parkett ved dør til bad, som gjør at det er dels stor nedbøyning i angjeldende område ved belastning.

Konsekvens/tiltak

- Overflater må utbedres eller skiftes.

Slitt parkett som er har noen mindre merker og hakk anbefales utbedret. Parkett i gang foran bad må utbedres med ny/bedre understøttelse.

Kostnadsestimat: 10 000 - 50 000

Tilstandsrapport



! TG 2 Overflater - Vegg

Malte flater.

Vurdering av avvik:

- Det er påvist andre avvik:

Enkelte riss på vegger i boligen, disse er kun i overganger, f.eks langs tak, overganger og i enkelte hjørner. Noe merker etter opphengte bilder osv, som normalt.

Konsekvens/tiltak

- Det er ikke behov for utbedringstiltak.

Mindre riss i hjørner og overganger i rommene bør gjennomgående utbedres/tettes.

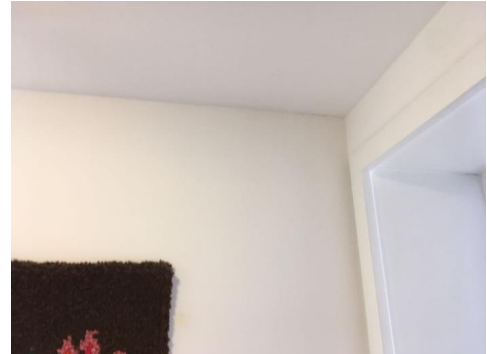
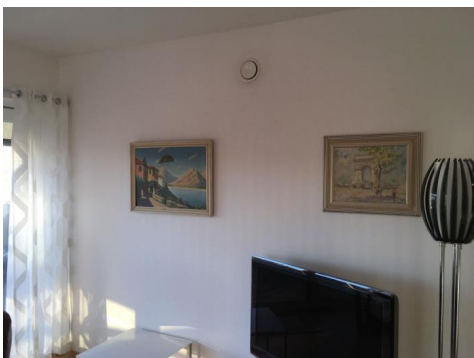

! TG 2 Overflater - Himling

Malte flater.

Vurdering av avvik:

- Det er påvist andre avvik:

Noe riss og sprekker langs vegger, overganger og hjørner generelt.

Konsekvens/tiltak

- Det er ikke behov for utbedringstiltak.

Selve himlingen fremtrer ok, det er hjørner og overganger som er skadet, med riss/sprekker.

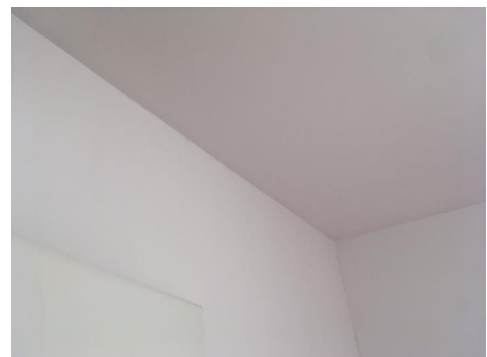

Tilstandsrapport



TG 2 Etasjeskille/gulv mot grunn

Etasjeskiller er av trebjelkelag.

Vurdering av avvik:

- Det er målt høydeforskjell på mellom 15-30 mm gjennom hele rommet. Tilstandsgrad 2 gis med bakgrunn i standardens krav til godkjente måleavvik.
- Det er påvist andre avvik:

Registrert avvik er i kjøkken og stue, når det gjelder høydeforskjeller gjennom rommene.

Det er svikt med nedbøyning ved gange i parkett foran badersdør, foran denne og frem til hjørner. Det anbefales utbedring.

Konsekvens/tiltak

- Det må foretas tiltak for å lukke avviket.
- For å få tilstandsgrad 0 eller 1 må høydeforskjeller rettes opp. Det vil imidlertid sjelden være økonomisk rasjonelt som et enkeltstående tiltak i en bolig som dette. Dersom boligen en gang skal renoveres, kan man vurdere slike tiltak.

Ved svikt i underlag foran badrom - her må parkett fjernes og ny/bedre understøttelse etableres - også beskrevet under overflater - gulv.

Kostnadsestimat: 10 000 - 50 000

TG 1 Radon

TG 2 Innvendige dører

Innvendig har boligen malte glatte dører, dels skyvedører.

Vurdering av avvik:

- Det er avvik:
Skade på dør til bad

Konsekvens/tiltak

- Tiltak:
Skifte eller utbedre skadet dør.

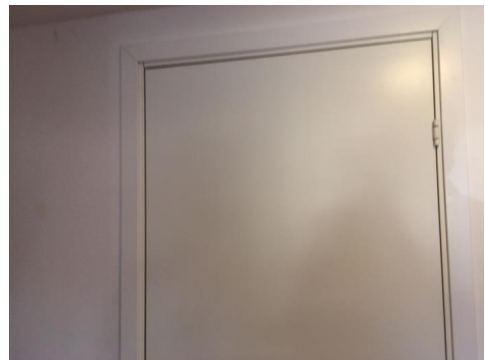

VÅTROM

3 ETASJE > BAD

Generell

Aktuell byggeforskrift er teknisk forskrift 2010.

3 ETASJE > BAD

TG 1 Overflater vegger og himling

Veggene har fliser. Taket er malt og har downlights.

Tilstandsrapport

Kostnadsestimat: Under 10 000

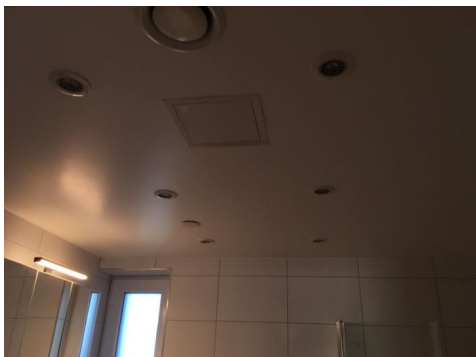

3 ETASJE > BAD

TG 2 Overflater Gulv

Gulvet er flislagt. Rommet har vannbåren gulvvarme.

Vurdering av avvik:

- Det er påvist at høydeforskjell fra topp slukrist til gulv/synlig topp membran ved dørterskel er mindre enn 25 mm.
- Det er påvist avvik i fallforhold til sluk i forhold til krav i forskrift på byggetidspunktet.
- Det er påvist avvik i fuger.

Høyde til terskel er 20 mm fra topp sluk..

Vedrørende fuger - så er det glippe/åpning mellom gulv og vegg langs hele veggen mot gang. Åpning er pga bevegelse i konstruksjon langs denne vegg.

Konsekvens/tiltak

- Det må gjøres tiltak for å lukke avviket.
- Det må foretas utbedring av fallforhold.

Det bør byttes til høyere terskel, ny tette fuge langs hele veggen mot gang.

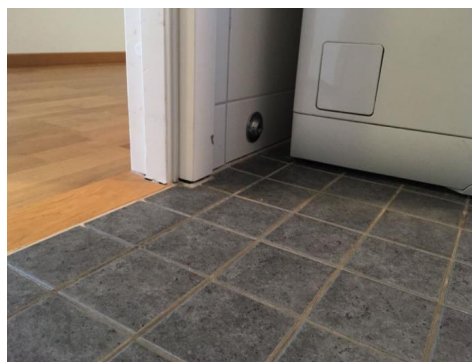
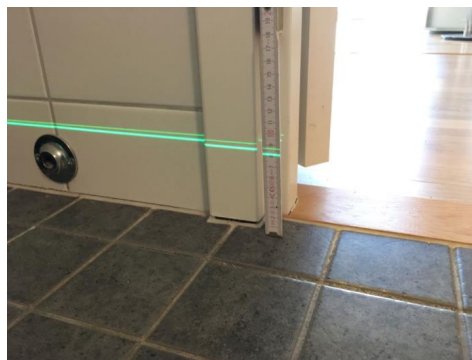

3 ETASJE > BAD

TG 1 Sluk, membran og tettesjikt

Det er plastsluk og membran med dokumentert utførelse.

Tilstandsrapport



3 ETASJE > BAD

TG 1 Sanitærutstyr og innredning

Rommet har innredning med; Hel servant i benk. Veggmontert toalett. Dusjhjørne. Overskap med speil. Opplegg vaskemaskin.

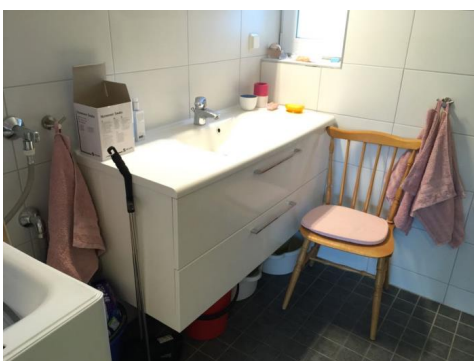

3 ETASJE > BAD

TG 1 Ventilasjon

Det er balansert ventilasjon.



3 ETASJE > BAD

TG 1 Tilliggende konstruksjoner våtrom

Hulltaking er foretatt uten å påvise unormale forhold, hull i vegg i kjøkkenbenk.

Tilstandsrapport



KJØKKEN

3 ETASJE > KJØKKEN

TG 1 Overflater og innredning

Kjøkkenet har innredning med glatte fronter, fliser over benk. Benkeplaten er heltre eik og har nedfelt kumløsning. Det er komfyr, platetopp og komfyrvakt.



3 ETASJE > KJØKKEN

TG 1 Avtrekk

Det er avtrekk via balansert anlegg.



TEKNISKE INSTALLASJONER

TG 1 Vannledninger

Innvendige vannledninger er av plast (rør i rør). Det er besiktiget i rørskap. Rørføringer og rørenes tilstand kan være vanskelig å gi en fullstendig vurdering av da disse for det meste ligger skjult i boligens vegger og konstruksjoner eller er innkasset. Undertegnede har ikke fullt ut vurdert bereder og røranlegget for varmtvann av den grunn at dette krever spesielt utstyr. Alder, foretting og brudd kan være risikomomenter i et hvert anlegg. Tegn til dette ble ikke observert på befaringdagen. Eier/rep opplyste at systemet fungerer som det skal.

Tilstandsrapport

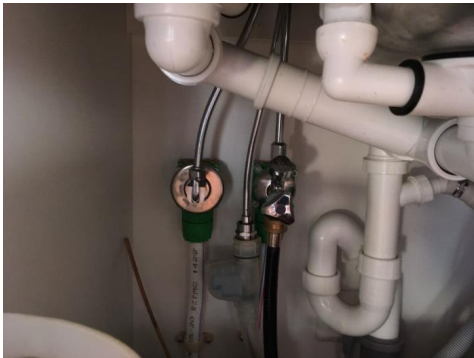

! TG 1 Avløpsrør

Det er avløpsrør av plast. Rørføringer og rørenes tilstand kan være vanskelig å gi en fullstendig vurdering av da disse for det meste ligger skjult i boligens vegger og konstruksjoner eller er innkasset. Alder, foretting og brudd kan være risikomomenter i et hvert anlegg. Tegn til dette ble ikke observert på befaringsdagen. Eier/rep opplyste at systemet fungerer som det skal.



! TG 1 Ventilasjon

Boligen har balansert ventilasjon.

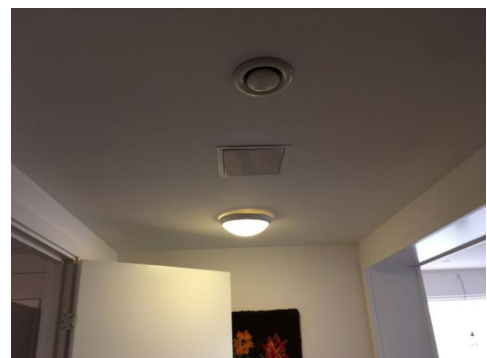

! TG 1 Vannbåren varme

Tilstandsrapport

Leiligheten er oppvarmet av radiatorer og vannbåren gulvvarme tilknyttet fjernvarmeanlegg.



! TG 1 Elektrisk anlegg

Dette er en forenklet kontroll begrenset til de spørsmål og undersøkelser som forskrift til avhendingslova (tryggere bolighandel) § 2-18 inneholder. Dette kan ikke sammenlignes med en kontroll utført av offentlig myndighet (Det lokale eltilsyn) eller registrert elektrovirksomhet, og en bygningssakkyndig har verken kompetanse eller lov til å foreta en slik kontroll.

Tilstandsgraden er vurdert ut fra den foreklede og begrensede kontrollen som forskriften inneholder. El-anlegget kan ha feil og mangler som en slik forenklet undersøkelse ikke vil avdekke. Vær derfor oppmerksom på denne risikoen, og søk videre veiledning eller få en fullstendig kontroll utført av registrert elektrovirksomhet.

Elektrisk anlegg er en kombinasjon av åpent og skjult anlegg. Sikringsskap er plassert i boligens gang og er med automatsikringer. Det ble ikke opplyst om noe feil med det elektriske anlegget i leiligheten på befaringen.

EL-anlegget er ikke videre vurdert da dette ikke er taksmannens kompetanseområde. Det anbefales el-takst ved tvil om tilstand, funksjonalitet og kapasitet.

1. Foreligger det eltilsynsrapport de siste 5 år, og det er ikke foretatt arbeid på anlegget etter denne, utenom retting av eventuelle avvik i eltilsynsrapport (dvs en el-tilsynsrapport uten avvik)?
Nei

Spørsmål til eier

2. Når ble det elektriske anlegget installert eller sist gang totalt rehabilitert (årstall)? Med totalt rehabilitert menes fullstendig utskiftet anlegg fra inntakssikring og videre.
2014
3. Er alle elektriske arbeider/anlegg i boligen utført av en registrert elektroinstallasjonsvirksomhet?
Ja
4. Er det elektriske anlegget utført eller er det foretatt tilleggsarbeider på det elektriske anlegget etter 1.1.1999?
Ja

Eksisterer det samsvarserklæring?

Ja

Fremlagt felles samsvarserklæring for bygget.

5. Foreligger det kontrollrapport fra offentlig myndighet – Det Lokale Eltilsyn (DLE) eller eventuelt andre tilsvarende kontrollinstanser med avvik som ikke er utbedret eller kontrollen er over 5 år?
Ja
6. Forekommer det ofte at sikringene løses ut?
Ukjent
7. Har det vært brann, branttilløp eller varmgang (for eksempel termiske skader på deksler, kontaktpunkter eller lignende) i boligens elektriske anlegg?
Ukjent

Generelt om anlegget

8. Er det tegn til at det har vært termiske skader (tegn på varmgang) på kabler, brytere, downlights, stikkontakter og elektrisk utstyr? Sjekk samtidig tilstanden på elektrisk tilkobling av varmtvannsbereeder, jamfør eget punkt under varmtvannstank

Tilstandsrapport

Nei

9. Er der synlig defekter på kabler eller er disse ikke tilstrekkelig festet?

Nei

Inntak og sikringskap

10. Er det tegn på at kabelinnføringer og hull i inntak og sikringskap ikke er tette, så langt dette er mulig å sjekke uten å fjerne kapslinger?

Nei

11. Finnes det kursfortegnelse, og er den i samsvar med antall sikringer?

Ja

12. Foreta en helhetsvurdering av det elektriske anlegget, dets alder, allmenne tilstand og fare for liv og helse. Bør det elektriske anlegget ha en utvidet el-kontroll?

Nei

Generell kommentar

Elektrisk anlegg er kun vurdert og visuelt besiktiget av takstingeniør som ikke har spesiell kompetanse eller autorisasjon på elektriske anlegg.

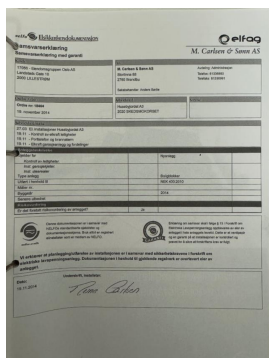

! TG 0 Branntekniske forhold

Dette er en forenklet kontroll begrenset til de spørsmål som fremkommer under. Tilstandsgraden er basert på retningslinjer til disse spørsmålene i bransjestandarden NS3600. Dette kan ikke sammenlignes med en fullstendig kontroll av branntekniske forhold av offentlig myndighet, eller en vurdering av boligens branntekniske forhold eller prosjektering fra en rådgiver med spesialkompetanse. En bygningssakkyndig har verken kompetanse til å gi slik veiledning eller lov til å foreta en slik kontroll.

Tilstandsgraden er vurdert ut fra den forenklete og begrensede kontrollen. Det kan være feil og mangler om branntekniske forhold som en slik forenklet undersøkelse ikke vil avdekke. Vær derfor oppmerksom på denne risikoen, og søk videre veiledning eller rådgivning.

Bygget og boligen er sprinklet. Det er røykvarslere og brannslange i boligen.

1. Er det mangler for brannslukningsutstyr i boligen iht. forskriftskrav på søknadstidspunktet, men minst Byggeforskrift 1985?
Nei
2. Er det skader på brannslukningsutstyr eller er apparatet eldre enn 10 år?
Nei
3. Er det mangler på røykvarsler i boligen iht. forskriftskrav på søknadstidspunktet, men minst Byggeforskrift 1985?
Nei
4. Er det skader på røykvarslere?
Nei

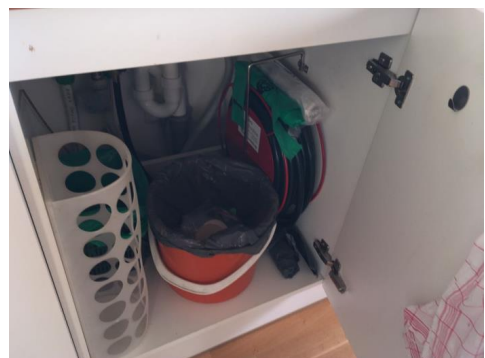

Arealer, byggetegninger og brannceller

Standard gjeldende fra 01.01.2024

Arealmålinger og arealoppsett er basert på Norsk standard 3940:2023 Areal- og volum-beregninger av bygninger. Arealet gjelder for tidspunktet da boligen ble målt

Hva er måleverdig areal?

Arealet i rommet må ha minst 1,90 m fri høyde over gulvet og minst bredde på 0,60 m. Et loft med skråtak vil for eksempel bare få registrert målbart areal der høyden er minst 1,90 m og bredden minst 0,60 m. Rommet må ha dør eller luke, og gangbart gulv.

Hva er bruksareal?

BRA = BRA-i + BRA-e + BRA-b

Bruksarealet for bygningen er bruttoarealet minus arealet som opptas av yttervegger.



Carport og/eller garasjeplass i felles garasjeanlegg er ikke måleverdig areal

Internt bruksareal (BRA-i)	Arealet innenfor boenheten(e)
Eksternt bruksareal (BRA-e)	Arealet av alle rom utenfor boenheten(e) og som tilhører denne, slik som for eksempel bod
Innglasset balkong mv (BRA-b)	Arealet av innglasset balkong, veranda eller altan når denne er tilknyttet boenheten(e)
Terrasse- og balkongareal (TBA)	Arealet av terrasser, åpne balkonger og åpen altan tilknyttet boenheten(e)

Gulvareal (GUA) Er sum av BRA (bruksareal) og ALH (areal med lav takhøyde).

Areal med lav takhøyde (ALH) er ikke måleverdig areal, som skyldes skråtak og lav himlingshøyde.

GUA kan opplyses i markedsføring der det er aktuelt for den konkrete boligen og kun sammen med BRA-i, for eksempel der gulvflaten har en verdi og har funksjon ved møblering og bruk av rommene. Ikke innredet areal som kaldloft, måles og oppgis normalt ikke.

Arealet kan ikke alltid fastsettes nøyaktig

Areal kan være komplisert eller umulig å måle opp nøyaktig fordi det er vanskelig å fastslå tykkelsen på innervegger, skjevheter i og utforming av bygningskonstruksjoner som karnapp, buer og vinkler som ikke er rette, åpne rom over flere etasjer og så videre.

Eiendommens markedsverdi kan ikke baseres på en matematisk beregning basert på antall kvadratmeter opplyst i rapporten. Opplysninger om areal kan altså ikke alene benyttes for å beregne eiendommens verdi.

Den bygningsfaglige kan avdekke eventuelle bruksendringer og avvik i branncelleinndeling

Den bygningsfaglige ser på byggetegninger hvis de er tilgjengelige og dette er en del av oppdraget, og vurderer bruken av boligen opp mot tegningene. Hvis den bygningsfaglige avdekker at en bolig ikke ser ut til å være delt opp i brannceller etter kravene i byggeteknisk forskrift på befaringstidspunktet, skal det opplyses om dette.

Reglene om bruksendring og brannceller kan være kompliserte. Søk videre faglige råd om rapporten ikke gir deg svar. Den bygningsfaglige kan ikke vurdere og svare på alle spørsmål, og kan heller ikke vite om kommunen kan gi unntak for kravene som gjelder. [Vil du vite mer?](#)

Om brannceller

En branncelle er hele eller avgrensede deler av en bygning hvor en brann fritt kan utvikle seg uten at den kan spre seg til andre bygninger eller andre deler av bygningen i løpet av en fastsatt tid.

Om bruksendring

Bruksendring er å endre bruken av et rom fra en tillatt bruk til en annen. Dette kan kreve søknad og tillatelse, for eksempel hvis du endrer et rom fra bod til soverom eller arbeidsrom, eller hvis du endrer en bolig til to separate boliger.

Rom for varig opphold har krav til takhøyde, romstørrelse, rømningsvei og lysforhold som må være oppfylt. Du kan søke kommunen om unntak for kravene, men kan ikke regne med å få unntak for krav som går på helse og sikkerhet, for eksempel krav til rømningsvei.

Bruksendring som krever godkjenning, og som ikke er søkt bruksendret, er ulovlig. Kommunen kan etter plan- og bygningsloven kapittel 32 forfølge overtredelser. Kommunen kan pålegge deg å avslutte den ulovlige bruken, eventuelt å rette eller tilbakeføre rommet til godkjent bruk.

Arealer

Boligbygg med flere boenheter

Ny arealstandard

Etasje	Bruksareal BRA m ²			SUM	Terrasse- og balkongareal (TBA)
	Internt bruksareal (BRA-i)	Eksternt bruksareal (BRA-e)	Innglasset balkong (BRA-b)		
3 Etasje	86	1		87	21
Kjeller		4		4	
SUM	86	5			21
SUM BRA	91				

Romfordeling

Etasje	Internt bruksareal (BRA-i)	Eksternt bruksareal (BRA-e)	Innglasset balkong (BRA-b)
3 Etasje	Gang , Bod , Soverom , Soverom 2, Bad , Stue , Kjøkken , Bod 2		
Kjeller		Bod	

Kommentar

Alle arealer er cirkaarealer og målt på stedet.
Ut fra stue er det utgang til egen romslig balkong med liten liten bod.

Lovlighet

Byggetegninger

Det foreligger godkjente og byggemeldte tegninger, som stemmer med dagens bruk
Kommentar:

Brannceller

Er det påvist synlige tegn på avvik i branncelleinndeling ut ifra dagens byggt teknisk forskrift?

Ja Nei

Nyere håndverkstjenester

Er det ifølge eier utført håndverkstjenester på boligen siste 5 år?

Ja Nei

Krav for rom til varig opphold

Er det påvist avvik i forhold til rømningsvei, dagslysflate eller takhøyde?

Ja Nei

Kommentar:

Befarings - og eiendomsopplysninger

Befaring

Dato	Til stede	Rolle
02.12.2024	Pål Andre Thronsen	Takstingeniør
	Fullmektig Tor Knudsen	Rekvirent

Matrikkeldata

Kommune	gnr.	bnr.	fnr.	snr.	Areal	Kilde	Eieforhold
3030 LILLESTRØM	37	830		0	3955.5 m ²	Opplysninger gitt i infoland.no	Eiet

Adresse

Marta Korsets vei 1

Hjemmelshaver

Huseby Senior Residens Borettslag

Andelsobjekt

Boligselskap	Org.nr.	Leil. nr.	Forretningsfører	Eier av adkomstdokumenter
39/HUSEBY SENIOR RESIDENS BORETTSLAG	912111024	39	Bori, Postboks 323, 2001 Lillestrøm.	Solveig Marie Glenndal

Innskudd, pålydende mm

Andelsnummer	Opprinnelig innskudd	Andel fellesformue	Andel fellesgjeld
39	1 665 000	8 563 31.12.2023	1 406 912 31.12.2024

Kommentar

Opplysninger gitt av DES klubbens forretningsfører Henning Bjercke

Årsregnskap

Regnskapsår	2021	Samlet aksjekapital:		0
Omløpsmidler:		1 129 038	Samlet innskuddskapital:	365 000
Kortsiktig gjeld (-)	-	922 072	Langsiktig gjeld (+):	+ 241 366 784
Disponible midler:		206 966	Langsiktig gjeld og innskuddskapital:	241 731 784

Kommentar

Eiendomsopplysninger

Beliggenhet

Bebyggelsen er beliggende på Skedsmokorset. Beliggenheten er sentral, like ved busstopp, dagligvare og flotte rekreasjonsområder. Nærområdet er forholdsvis flatt og med forholdsvis lett adkomst for de fleste. Kort vei til skoler og barnehager. Området har gode friluftsområder, samtidig som man bor sentralt midt mellom Oslo og Gardermoen. Det er gangavstand til Skedsmo senter og idrettsanlegg.

Adkomstvei

Eiendommen har adkomst via offentlig veg eller gate.

Tilknytning vann

Offentlig, med private stikkledninger

Tilknytning avløp

Eiendommen er tilknyttet offentlig avløpsnett via private stikkledninger.

Regulering

Eiendommen ligger i et område regulert til boligbebyggelse.

Om tomten

Forholdsvis flat eiendom som er pent opparbeidet med beplantet fellesområde og asfalterte gangveier. Kjørveien rundt boligkvartalet har liten gjennomgangstrafikk.

Anlegget har felles underjordisk garasjeanlegg. Noe gjesteparkering på offentlig adkomstvei.

Bebyggelsen

Bebyggelsen i borettslaget består av boligblokker der bygningsmaterialet hovedsakelig er trekonstruksjoner. Utvendig er det trekledning på bygget og det er flate tak i hovedsak og disse er tekket med folie. Boligbygget er fullsprinklet, både boliger og felles bygningsarealer. Det er heis i blokken. Det er garasjekjeller som er støpt. Alle boliger har system for balansert ventilasjon.

Forkjøpsrett

Eiendommen og borettslags leiligheter er en del av "De Eldres Boligspareklubb Lillestrøm" eiendommer i Lillestrøm kommune. Leiligheter omsettes kun til medlemmer av Boligspareklubben. Prisen pr. bolig blir fastsatt i henhold til boligspareklubbens vedtektsbestemmelser §3.

Forsikring

Selskap

IF...

Avtalenr

SP0001007867

Type

Forsikringssum

Årlig premie

Kommentar

Fellespolise i borettslaget

Kilder og vedlegg

Dokumenter

Beskrivelse	Dato	Kommentar	Status	Sider	Vedlagt
Norges Eiendommer		Info innhentet fra www.infoland.no	Ingen		Nei
Forretningsfører		Oversendt info av forretningsfører	Ingen		Nei
Tegninger		Tegninger innhentet fra saksinnsyn i kommunen.	Ingen		Nei
Situasjonskart		Basiskart hentet fra kommunens/statens kartsider på internett.	Ingen		Nei
Eier		Eier/representant for eier informerte generelt om boligen ved befaringen.	Ingen		Nei
Egenerklæring			Gjennomgått	4	Ja
Takstrapport - verdi		Rapport utarbeidet som vedlegg til denne tilstandsrapport	Ingen		Ja
Reguleringsplaner			Ingen		Nei
Vedtekter		Oversendt av forretningsfører	Ingen		Nei

Tilstandsrapportens avgrensninger

STRUKTUR • REFERANSENIVÅ • TILSTANDSGRADER

- Rapporten er basert på innholds krav i Forskrift til avhendingslova (tryggere bolighandel). Formålet er å gi en tilstandsanalyse til bruk for den som bestiller og/eller i et salg til forbruker, og ikke for andre tredjeparter. Rapportens omfang, struktur, metode og begrepsbruk følger i hovedsak Norsk Standard NS 3600:2018 (Teknisk tilstandsanalyse ved omsetning av bolig), samt Takstbransjens retningslinjer ved tilstandsrapportering for boliger og Takstbransjens retningslinjer for arealmåling.
- Tilbakeholdt eller uriktig informasjon som har betydning for vurderingen, er ikke bygningssakkyndiges ansvar. Rapporten beskriver avvik, altså en tilstand som er dårligere enn referansenivået. Rapporten framhever normalt ikke positive sider ved boligen ut over det som fremgår av tilstandsgradene.
- Tilstanden angis i rapporten og gir uttrykk for en gitt forventet tilstand blant annet vurdert ut fra alder og normal bruk slik:

i) **Tilstandsgrad 0, TG0:** Ingen avvik eller skader. I tillegg må bygningsdelen være tilnærmet ny, mindre enn 5 år, og det foreligger dokumentasjon på faglig god utførelse.

ii) **Tilstandsgrad 1, TG1:** Mindre avvik. Normal slitasje. Strakstiltak ikke nødvendig. TG1 kan gis når bygningsdelen er tilnærmet ny og det ikke foreligger dokumentasjon på faglig god utførelse.

iii) **Tilstandsgrad 2, TG2:** Vesentlige avvik, og mindre avvik som etter NS 3600 gir TG 2, men som ikke nødvendigvis krever umiddelbare tiltak. I denne rapporten kan TG2 i Rapportsammendrag være inndelt i TG2 som krever tiltak og de som ikke krever umiddelbare tiltak. Konstruksjonen har normalt enten feil utførelse, en skade eller symptomer på skade, sterk slitasje eller nedsatt funksjon. Vedlikehold eller tiltak trengs i nær fremtid, det er grunn til å varsle fare for skader på grunn av alder eller overvåke spesielt på grunn av fare for større skade eller følgeskade. For skjulte konstruksjoner vil alder i seg selv være et symptom som kan gi TG2. For synlige konstruksjoner kan alder sammen med andre symptomer og momenter gi TG2. Avvik under TG2 kan gis sjablongmessig anslag.

iv) **Tilstandsgrad 3, TG3:** Store eller alvorlige avvik. Kraftige symptomer på forhold som man må regne med trenger utbedring straks eller innen kort tid. Påvist funksjonssvikt eller sammenbrudd. Avvik under TG3 skal gis sjablongmessig anslag.

v) **Tilstandsgrad TGiU:** Ikke undersøkt/ikke tilgjengelig for undersøkelse.

- Ved TG0 og TG1 gis det normalt ingen begrunnelse for valg av tilstandsgrad, fordi bygningen eller bygningsdelen da bare har normal slitasje. For anbefalte tiltak ved TG2 og TG3 må bruker av rapporten vurdere om tiltakene er nødvendige og lønnsomme. Hva det vil koste å utbedre rom eller bygningsdeler er et sjablongmessig anslag basert på registrert avvik og angitte tiltak i rapporten. Anslaget er gitt på generelt grunnlag og basert på erfaringstall i seks intervaller, og kan ikke forveksles med en konkret vurdering og tilbud fra en entreprenør eller håndverker. Det må eventuelt innhentes tilbud for en nærmere undersøkelse, og konkret og nøyaktig vurdering av utbedringskostnad. Kostnader til ikke oppdagede avvik/utbedringer/feil kan forekomme. Utbedringskostnad avhenger av personlige preferanser og markedspris på materialer og tjenesteyter.

PRESISERINGER

- Avvik vurderes ut fra tekniske forskrifter på godkjenningstidspunktet for bygget. Noen bygningsdeler vurderes

etter gjeldende teknisk forskrift på befaringstidspunktet. Dette gjelder blant annet:

i) Bad, vaskerom (våtrom)

ii) Forhold rundt brann, rømming, sikkerhet, for eksempel rekkverkshøyder/åpninger, ulovlige bruksendringer, brannceller mv.

- For skjulte konstruksjoner slik som vann og avløp uten dokumentasjon, er kvalitet og alder vurdert.

- Fastmonterte installasjoner, for eksempel innfelt belysning (downlights), demonteres ikke for å sjekke dampspærren bak. Dette av hensyn til bygningssakkyndiges kompetanse og risikoen for skade.

- Kontroll av fukt i konstruksjonen ved hulltaking i bad og vaskerom (våtrom), rom under terreng (kjelleretasje, underetasje og sokkeletasje) eller andre bygningsdeler skjer etter eiers aksept. Hulltaking av våtrom og rom under terreng kan unntaksvis unnlates, se Forskrift til Avhendingsloven.

- Kontroll av romfunksjoner for P-ROM utføres kun når det ikke foreligger godkjente og byggemeldte tegninger, eller når tegninger ikke stemmer med dagens bruk.

- Bygningssakkyndig gir en forenklet vurdering av branntekniske forhold og elektriske installasjoner i boligen dersom det er mer enn fem år siden sist boligen hadde el-tilsyn. Bygningssakkyndig kan anbefale å konsultere offentlige myndigheter eller kvalifisert elektrofaglig fagperson ved behov for grundigere undersøkelser.

TILLEGGSENDERSØKELSER

Etter avtale kan tilstandsanalysen utvides til også å omfatte tilleggssundersøkelser utover minimumskravet i forskriften.

BEFARINGEN

Rapporten gir en vurdering av byggverk og bygningsdeler som bygningssakkyndig har observert, og som fremkommer av Forskrift til avhendingsloven. Rapporten er likevel ingen garanti for at det ikke kan finnes skjulte feil, skader og mangler. NS 3600:2018 (Teknisk tilstandsanalyse ved omsetning av bolig) har undersøkelsesnivå fra 1 til 3, der undersøkelsesnivå 1 er det laveste og baseres på visuell observasjon. Rapporten baseres på undersøkelsesnivå 1 med få unntak (våtrom og rom under terreng). I praksis betyr dette at gjennomføringen av befaringen begrenses som følger:

- Det utføres kun visuelle observasjoner på tilgjengelige flater uten fysiske inngrep (f.eks. riving).

- Flater som er skjult av snø eller på annen måte ikke er tilgjengelig eller skjult, blir ikke kontrollert. Det foretas ikke funksjonssprøving av bygningsdeler, som isolasjon, piper, ventilasjon, el. anlegg, osv.

- Det gis ingen vurdering av boligens tilbehør, hvite- og brunevarer og annet inventar. Dette gjelder også integrert tilbehør.

- Inspisering av yttertak er basert på det som er synlig, normalt på insiden fra loftet og utvendig fra stige/bakkenivå. Befaring av tak må være sikkerhetsmessig forsvarlig for å kunne gjennomføres.

- Stikkprøvetakninger er utvalgt tilfeldig og kan innebære kontroll under overflaten med spiss redskap eller lignende.

Tilstandsrapportens avgrensninger

UTTRYKK OG DEFINISJONER

- Tilstand: Byggverkets eller bygningsdelens tekniske, funksjonelle eller estetiske status på et gitt tidspunkt.
- Symptom: Observerbart forhold som gir indikasjon på hvilken tilstand et byggverk eller en bygningsdel befinner seg i. Benyttes ved beskrivelse av avvik.
- Skadegjørere: Zoologiske eller biologiske skadegjørere, i hovedsak råte, sopp og skadedyr.
- Fuktøk: Overflatesøk med egnet søkeutstyr (fuktindikator) eller visuelle observasjoner.
- Fuktmåling: Måling av fuktinnhold i materiale eller i bakenforliggende konstruksjon ved bruk av egnet måleutstyr (blant annet hammerelektrode og pigger).
- Utvidet fuktøk (hulltaking): Boring av hull for inspeksjon og fuktmåling i risikoutsatte konstruksjoner, primært i tilstøtende vegger til bad, utforede kjellervegger og eventuelt i oppforede kjellergulv.
- Normal slitasjegrade: Forventet nedsliting av materiale i overflaten som er basert på enkle visuelle observasjoner. Kan vurderes sammen med bygningsdelens alder.
- Forventet gjenværende brukstid: Anslått tid et byggverk eller en del av et byggverk fortsatt vil være tjenlig for sitt formål (NS3600, Termer og definisjoner punkt 3.9)

AREALBEREGNING FOR BOENHETER

- Areal fastsettes etter Forskrift til avhendingsloven og Norsk Standard 3940 Areal- og volum-beregninger av bygninger fra 2023.
- Areal oppgis i hele kvadratmeter i rapporten, og gjelder for det tidspunkt oppmålingen fant sted.
- Bruksareal (BRA) er det måleverdige arealet som er innenfor omsluttete vegger målt i gulvhøyde (bruttoareal minus arealet som opptas av yttervegger). I tillegg til gulvhøyde gjelder regler om fri bredde for at arealet skal være måleverdig, med betydning for BRA av for eksempel loft med skråtak. BRA består av internt bruksareal (BRA-i), eksternt bruksareal (BRA-e) og innglasset balkong mv (BRA-b). Terrasse- og balkongareal (TBA) opplyses der tilstandsrapporten skal benyttes i boligomsetningen og der det er aktuelt. I tillegg kan gulvareal (GUA) og areal med lav takhøyde (ALH) opplyses sammen med BRA der det er aktuelt og en del av oppdraget. Rom skal ha atkomst og gangbart gulv for å kunne regnes som BRA/måleverdig areal.
- Arealet måles og oppgis dersom arealet oppfyller krav til måleverdighet, slik som at arealet må ha minst en bredde på 0,6m og minst en høyde på 1,9 m osv. Et rom kan være i strid med teknisk forskrift og mangle godkjenning hos kommunen for den aktuelle bruken, uten at dette får betydning for om arealet måles og oppgis i tilstandsrapporten. Når arealet måles tas det ikke hensyn til om arealet er lovlig oppført eller om bruken er lovlig, bruksendringer, lysforhold eller andre sikkerhetsmangler.
- Eiendommens markedsverdi kan ikke baseres på en rent matematisk beregning i forhold til antall kvadratmeter opplyst i rapporten. Opplysninger om areal kan altså ikke alene benyttes for beregning av eiendommens verdi.

• Rom som ligger utenfor boenheten, men som eier har påvist og/eller opplyst at tilhører boenheten, er oppmålt og inkludert i BRA-e. Det er ikke fremvist dokumentasjon på at rommet tilhører boenheten, med mindre dette er angitt særskilt. Rom utenfor boenheten kan omdisponeres av borettslaget/sameiet og dette kan påvirke boligens BRA. Vær oppmerksom på at NS 3940:2023 og eierseksjonsloven har ulik definisjon av fellesareal. Ved arealmåling gjelder NS 3940:2023 som definerer fellesareal slik: "Delen av bygning som brukes av to eller flere bruksenheter eller til bygningens forvaltning, drift eller vedlikehold.

• I en overgangsperiode skal rapporter som benyttes i boligomsetningen eller dersom det er en del av oppdraget også opplyse om fordelingen mellom P-ROM og S-ROM med utgangspunkt i definisjonene som fremkommer av veiledningen til Norsk Standard 3940 Areal- og volum-beregninger av bygninger fra 2012. Fordelingen mellom P-ROM og S-ROM er basert på veiledningen og bygningssakkyndiges eget skjønn. P-ROM er måleverdige rom som benyttes til kort eller langt opphold. S-ROM er måleverdige rom som benyttes til lagring, og tekniske rom. Bruken av et rom på befaringstidspunktet har betydning for om rommet defineres som P-ROM eller S-ROM. Dette betyr at rommet både kan være i strid med teknisk forskrift og mangle godkjenning i kommunen for den aktuelle bruken, uten at dette vil få betydning for valg av arealkategori.

• Se øvrig informasjon om areal i rapporten, Norsk Standard 3940 (2012 og 2023) og veiledningen til disse.

PERSONVERN

iVerdi AS, bygningssakkyndig og takstforetaket behandler personopplysninger som bygningssakkyndig trenger for å kunne utarbeide rapporten. Personvernerklæring med informasjon om bruk av personopplysninger og dine rettigheter finner du her [Personvernerklæring - iVerdi](#)

DELING AV PERSONOPPLYSNINGER FOR TRYGGERE BOLIGHANDEL OG MULIG RESERVASJON

Norsk takst og deres samarbeidspartnere benytter personopplysninger fra rapporten for analyse- og statistikkformål, samt utvikling og drift av produkter og tjenester for takstbransjen og andre aktører i bolig-omsetningen. Les mer om dette og hvordan du kan reservere deg på <https://www.norsktakst.no/norsk/om-norsk-takst/personvernerklæring/reservasjon/>

Vendu lager en boliganalyse basert på opplysninger fra rapporten. Les mer om dette og hvordan du kan reservere deg her: <https://samtykke.vendu.no/SG3529>

KLAGEORDNING FOR FORBRUKERE

Er du som forbruker misfornøyd med bygningssakkyndiges arbeid eller opptreden ved taksering av bolig eller fritidshus, se www.takstklagenemnd.no for mer informasjon