

# B



Avsender: Oppgård Historielag, Postboks 12, 1411 Kolbotn.

## Til høsten utgir vi kalender igjen!

Temat er "Butikkene vi husker".

Kalendergruppa, under ledelse av Egil Bakke, har allerede lenge arbeidet intenst med å kartlegge fortidens butikker, fortrinnsvis de som ikke finnes mer. Det er alle i fall flere enn de 12 vi trenger for å få en butikk pr måned. Vi har allerede peiling på over 30 butikker, i Kolbotn-området, Ormerud, Oppgård syd og Myrsvoll/Greverud-området. Vi har vært i kontakt med mange mennesker, men sikkert ikke alle som vet noe.

Har du noen gamle fotografier eller opplysninger å bidra med – det er ikke sikkert vi vet alt – nøl ikke med å ta kontakt med en av oss. Kanskje har akkurat du innfallsvinkelen til informasjon vi ikke har funnet.....

Ta kontakt med:

Egil Bakke, tlf. 66803132/90988543, Bjørn Engebretsen, tlf. 66993478, eller Egil Wenger, tlf. 66802789/97749002.



OPPGÅRD  
HISTORIELAG

Medlemsblad nr 2/2006

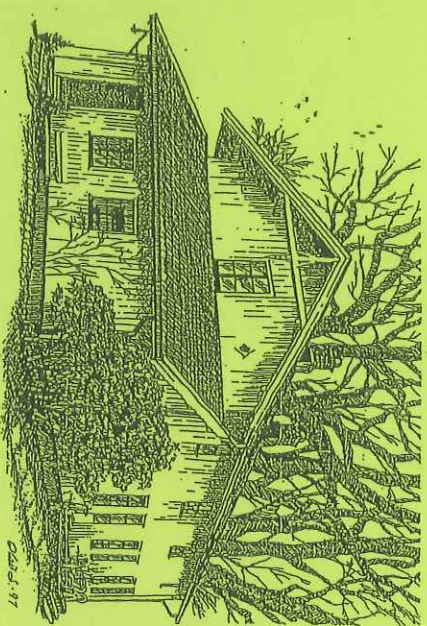

*Bålerud gård*

*Tegning av Olav Skogseth*

Bålerud Gnr 35. Bardarud (middelalder), Baardrud. En av de 17 middelaldergårdene i Oppgård. Den ble ryddet ca 1200 e.Kr. Første gang nevnt i 1279 som jarlsete. Tilhørte kirken i 1398. Den opprinnelige gården strakte seg i sin tid helt ned til Bunnefjorden, men rundt 1900 ble det parsellert ut mer enn 50 tomter. Tegningen viser Øvre Bålerud Gnr 35/12. Hovedbygning fra 1807. Stabur og besyrrerhølig fra 1750. Gården prydes av en rekke store eiketrær hvorav et regnes som Follo's største med en stammehøyde på 5,5 meter. Området som vi i dag kaller Svartskog, har i perioder vært benevnt med gården Båleruds navn. Postkontoret på stedet het Baalerud i perioden 1882-1921 og Bårdrud i perioden 1921-1929.

## Oppegård Historielags styre:

Leder  
Egil Wenger  
Tlf.: 66 80 27 89 / 97 74 90 02  
E-mail: [egil@wenger.no](mailto:egil@wenger.no)

Sekretær  
Stein Guldbakke

Kasserer  
Thea Sundt

Styremedlemmer  
Egil Bakke

Bjørn Engebretsen

Kari Hattestad

Marita Huseby

Karsten Høy

Odd-Ståle Indreide

\*\*\*\*\*

Redaksjonskomité

Odd-Ståle Indreide, Egil Wenger, Bjørn Engebretsen og Marita Huseby.

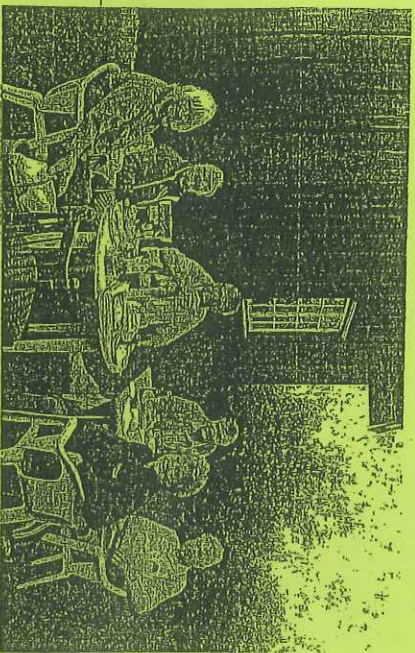

Styret holder sommermøte på Bjørnsrud.

Fra venstre: Thea Sundt, Kari Hattestad, Stein Guldbakke, Odd-Ståle Indreide, Marita Huseby og Bjørn Engebretsen. Egil Bakke og Karsten Høy var ikke til stede på møtet. Leder Egil Wenger tok bildet.  
Bjørnsrud er en gammel husmannsplass. Stedet var fast bebodd for inntil ca. 50 år siden. Bjarne Myrroll var siste beboer (død 2005). Bare to hus står igjen, bolighuset (ses i bildet) og akershusstua, en av de eldste nåværende bygningene i Oppegård, fra 1700-tallet.

Hei igjen.

Du sitter nå med et nytt nummer av Oppegård Historielags medlemsblad i hånden. Den første utgaven på over ett år som er laget etter målsettingen vi har satt for bladet, minst 12 sider med variert stoff. Jeg håper bladet og stoffinnholdet faller i smak.

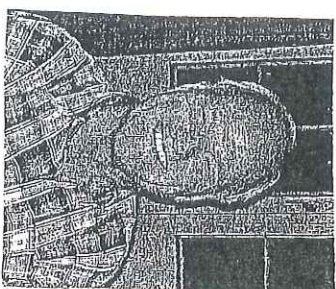

Egil Wenger, leder

En type stoff vi ikke har, men som vi ønsker oss, er innlegg fra dere - leserne og medlemmene i Historielaget. Har du noe på hjertet, sett deg ned og skriv. Adresser og kontaktsreder finner du på nest siste side i bladet. Neste nummer kommer ut på nyåret.

Det har skjedd en del siden forrige medlems-info, som var i form av årsmeldingen for siste driftsår. Området syd for Miljøstasjonen på Fløyssbom er igjen under regulering. På grunn av Oldtidsveitraséen rett på sørsiden av området, er vi involvert. Veigruppa følger saken, og vi håper at vi ikke skal få noen overraskelser denne gangen. Kanskje kan vi også få en løsning på den overgravede traséen forbi selve Miljøstasjonen. Ta gjerne en tur og se selv, traséen er skiltet i 5-600 m lengde. Lettest adkomst er fra nord, ved OK Industrier.

Vi er også travelt opptatt med arbeid sammen med kommunen om ytterligere skilting av historiske bygninger i bygdå. 10-12 bygninger ble skiltet for 3-4 år siden. Nå skal nye 11 bygninger skilles, med de spesielle grønn-blå skiltene. Vi regner med å komme tilbake til dette opp imot kommunemødet 10. september. Samtidig har styret fulgt utviklingen med rulling av kommuneplassen ganske tett. Vi er vel stort sett fornøyd med formuleringene om kulturminnevernet, men er spent på hvordan dette kommer til å bli fulgt opp i kartverket osv - og for all del hvordan detaljriksdommen i den gamle kulturminneplanen skal videreføres. Det er ellers vel kjent at vi har hatt et samarbeid med kommunen om GPS-registrering av Oldtidsveiene, slik at disse kan bli tegnet riktig inn på kommunens kart. Det har vært noe rusk i maskineriet, men vi håper at saken kommer inn på riktig spor igjen.

Noen av dere har sikkert registrert oppslag i ØB om arkeologer i sommer graver i en del lagert her og der i Oppegård. Årsaken er en reguleringsplan for småhusbebyggelse som kommunen vedtok sist vinter. Som følge av den skal tomter som anses store nok for utbygging undersøkes. Historielaget har vært med på å tipse fylket om hva vi vet om historisk interessante områder i småhusbebyggelsen. Kan bli spennende å se om de finner noe.

Det er som vanlig Veigruppa som har hatt størst aktivitet siden sist. Rydding av veifar på Svartskog, befaringer på Dal gård, og rydding og vedlikehold på de allereste skiltede Oldtidsveitraséene. Det er ingen grunn til å være arbeidsløs. Thea Sundt tar sikkert imot hjelp hvis den tilbys.

I høst fyller Historielaget 20 år - se egen omtale og invitasjon til jubileumsmiddag på Grendehuset. Se også aktivitetene som vi annonserer på nest siste side.

Det er god grunn til å delta, både lokalt og evt. i arrangementene til de øvrige lagene i Follo.

## FLÅTESTAD

For et par år siden avga Historielaget en høringsuttalelse om historien omkring Flåtestad og Holen, i forbindelse med reguleringsplanarbeid for å etablere et fredet naturområde i Stjoren i Gjersjøen. Det første utkastet omfattet noen kjente forminner i området. I den endelige planen var avgrensningen mot nord endret, slik at forminnene ikke lenger falt innenfor planen. Likevel er det av interesse å formidle høringsuttalelsen, i oppdatert form, for medlemmene i Historielaget. Artikkelen er utformet etter samtaler med Eivind Barca.

### Den gamle historien

Flåtestad er et meget interessant knutepunkt fra tidligere tider, der det er plassert helt nede ved Gjersjøens smaleste del. Ferdselsårer både fra nord og øst møtes her, for å finne transport over sjøen. Stedet er gammelt, "stad"-navn og stammer generelt fra ca. vikingtida.

Som navnet Flåtestad antyder, er stedet knyttet til flåtrafikken over Gjersjøen. Fra lenge før kristendommen ble innført ferdes folk på denne veien til og fra området på Uppigard, Bekkenstien og over til Kirkevika på Nesodden. Etter kristningen av Norge ble veien også brukt til kirkefart, både til kirken på Uppigard og senere til Nesodden, og av politikerne til kommunale møter på Nesodden. Også en postute gikk denne veien i tidligere tider.

Eier på Vestre Greverud var ansvarlig for flåte- og senere båtrafikken over Gjersjøen. Plikten ble utøvet av brukerne som bodde på Holen, Flåtestad og Stjosen (som ligger på Kurusidelen).

I 1926 leide Borghild Blivvedt stedet, og begynte med gartneri. Dette drev hun fram til 1976.

Vestre Greverud hadde veiplikten for veiene fra Sætre, og fra Korsvegen over Sandas/Myrvoll, i tillegg til transporten over Gjersjøen.

### Den nyere historien

Flåtestad tilhørte Vestre Greverud helt til Christian Blivvedt arvet en del av Vestre Greverud i 1907, inklusive ca. 1000 mål skog, og plassene Flåtestad og Holen - hvor han bodde til 1911.

Deretter ble Holen leiet ut - til det brant i 1930. På grunnmuren etablerte Oppegård Jæretslag danseplass i 1936. Holen var i bruk til 1946. Men det er nesten 100 år siden det ble drevet jordbruk på Holen.

Båtrafikken over Gjersjøen, mellom Flåtestad og Kurud, inkludert en ropestue, ble oppretholdt til 1921, sist bejent av Magda Flåtestad. Samarbeidspartner på Kurusidelen var Stjosen, med ropestue på Stjøsåsen. Restene etter byggen både på Flåtestadsiden og på Kurusidelen er synlige, og er begge fotografert.

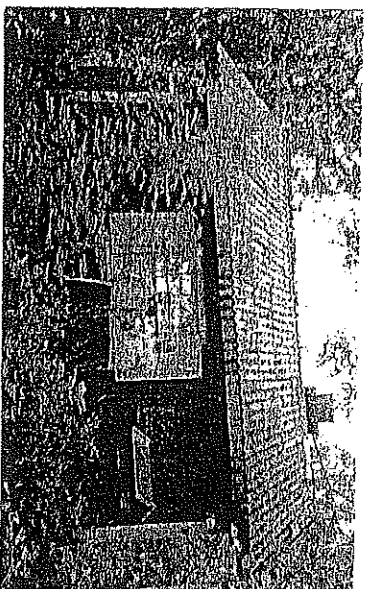

Ropestua på Stjøsåsen står der ennå. Se Luka i veggen som var åpen i fjerntiden for å høre rop fra Flåtestadsiden. Personene på bildet er Egil Wænger og Knut Wiethi.

Flåtrafikken gikk korteste vei over det smaleste på Gjersjøen, fra bukten vest for huset. På begge sider er steinsetningene i flåtefæstene synlige, dels over og dels under vann. Flåtrafikken er over tusen år gammel, synlige rester er automatisk fredet, og påregnes å bli bevart.

Borghild Blivvedt (født 1906) leide Flåtestad av sin far fra 1926 og helt til hun arvet skogen, Holen og Flåtestad ved farens død. Borghild hadde aldri andre husdyr på Flåtestad enn hest og harehund.

Oldtidsveien fra Nedre Sætre gikk ut fra Oldtidsveien (nord-syd-traseen) ved nåværende Fageråsveien, over Nordre Fagerås, og vestover i bun over Greverudbakkken nord for saga som sto der tidligere, fram til Gjersjøveien mot Holen og Flåtestad, og stort sett i dennes trase (men mer svinget) fram til flåtestedet og senere til byggen lenger sør-øst. Denne strekningen var offentlig vei i bruk til ut på 1920-tallet. I dokumenter fra 1950-tallet er den fortsatt registrert som offentlig vei.

### Nåsitasjonen

Dersom Oppegårds befolkning skal ha glede av de gamle kultursporene i området, må ikke allmenheten nektes adgang til utmarksområdene rundt Flåtestad og Holen, slik det blir praktisert i dag. Fra den tid Holen ble oppgitt som dyrkningsbruk for ca. 100 år siden har det ikke vært drevet jordbruk på elendommen. Deler av innmarka ble pløyd opp i 1990-årene, men det ble aldri dyrket noe på den oppløyde marka. I forbindelse med pløying ble en nesten 100 meter lang strekning fra gårdsveien nær Greverudbakkken og opp mot den gamle sagplassen fjernet.

### Ønsker for framtiden

Med tiden bør siktemålet være å gjenskape Oldtids- og Kirkeveiens trase fra Fageråsveien, over Greverudbakkken, til gårdsveien mot Holen, og videre fram til plasser for den tidligere grunda ved Nyordbekken, omrent der den nye verneplassen slutter mot vest. Denne er, som nevnt tidligere, offentlig vei. Restaureringsønsket gjelder også Greverudsga som lå ca. 100 m opp i bekkken. Deler av saga ble flyttet til Kurusidelen i 30-årene, Restene av saga finnes ved bredden av Gjersjøen vis a vis Flåtestad, på Kuruds grunn. Saga var i bruk til ut på 1950-tallet.

Et annet framtidssønske måtte være å gjenskape miljøet på fergestedet på Kurusidelen, med flåtested, båtfæste, ropestuen på Stjøsåsen, og Skjelsen som ansvarlig sted for flåteoverfarten. Det historiske miljøet her er i fare etter forslag fra Kurud om å fradele Skjelsen og Stjøsåsen for salg.

Egil Wænger

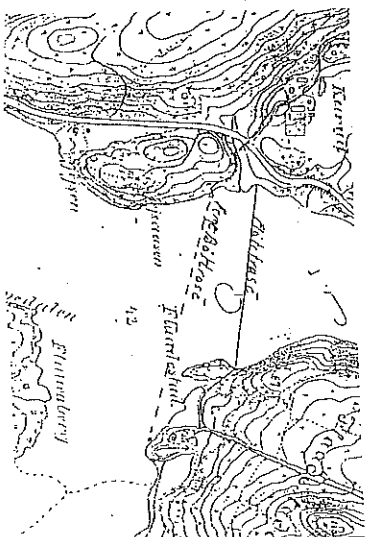

## Kirkeveien - en "reisebeskrivelse" - 70 år etter.

Molte Bjørngaas, født på Spjåvold 020923  
Oppgavend.  
15-02-2001  
Den gamle kirkeveien:

Jeg husker meget godt at jeg sammen med min tante, Thora Hansen, født på Sæterhaugen 11-01-1885, gikk (har gått) den gamle kirkeveien til Oppgavend. Dette så seg ut som i begynnelsen av 1930/32. Vi i rodde over Gjersjøen fra Flåtestad, la båten i nærheten av "Steinbrygga" og gikk gjennom tunet på Kurud. Derfra i bakkant av jordveien til Kirkeleet. Så opp Rytterkleiva til den gamle lia oppe i kleiva. Vi hadde med mat og drakk friskt kildevann. Gikk så videre til kirken og kirkegården for å stelle familiegravene. Min oldemor og hennes farmor ble gravlagt her allerede i 1885 (fra Høgda). Familien har en dobbel kistegravplass, og denne har vært i (kontinuerlig) bruk til dd.

Tilbake til Høgda gikk vi samme vei.

Jeg kan bekræfte at kirkeveien gikk fra bryggen, opp gårdsveien og gjennom tunet på Kurud, langs beken mot Kirkeleet og videre opp Rytterkleiva mot Oppgård kirke m.v. som vist på vedlagte kart av Løntant Lange fra 1884.

Molte Bjørngaas

KURUD..... igjen.

Vi har spandert mange timers arbeid - og frustrasjon - over det som skjer med kulturmynet Kirkeveien i kjølvannet av golfbanen på Kurud. De fleste kjenner vel saken, siden lite har skjedd de siste par årene.

Tidlig i sommer dukket det imidlertid opp en ny vinkling. Grunneier til golfbanen, som også eier området mellom Gamle Mossevei og Gjersjøen, har plutselig søkt om å få fædole og selge den gamle husmannsplassen Skeisen, og Skeisåsen. Begrunnelsen er å skaffe penger til å fortsatte utviklingen av golfbanen. Huset på Skeisen, som ligger ca 200 m sør for Kurud, rett ved Gamle Mossevei, er SEFRAK-registrert, og grunneier har foreslått det tillatt utbedret og solgt sammen med ca. 3 mål grunn. Skeisen var i sin tid ansvarlig for vaktholdet på ropeshta på Skeisåsen (kan ikke sees fra Gamle Mossevei), før det ble fast bosetting der i andre halvdel av 1800-tallet.

Nærværende bygning på Skeisåsen burde også ha vært SEFRAK-registrert. Den er nok bygget på 1800-tallet og har fortsatt en luke i veggene mot øst (se bilde side 4) som fungerte som lytdeknapp for anrop fra Flåtestadstiden. Dette huset har grunneier foreslått tillatt revet i forbindelse med salg av huset sammen med ca. 3 mål tomt.

I høringssamtale har Historielaget motsatt seg at fradeling skjer. Hele dette området, med flålevika og båtfestet, er et sammenhengende kulturmneområde, som vi mener heller bør bevares og utvikles som en slags kulturpark, unik for mer enn bare Oppgård. Vi vil selvsagt følge denne saken videre.

Egil Wenger

### KAN TAPETER VÆRE INTERESSANT ?

Ja, avgjort. Det fikk Maria Huseby og Egil Wenger erfare, da vi som "vnskremte" representanter for Gjersjøelvprosjektet reiste til Vestby en gang i april, for å bli hørt et annonsert møte om gamle tapeter. Med oss i veska hadde vi et sett gamle tapeter fra Langbygningen i Gjersjøelva, med håp om å lære såpass at vi kunne skjenne hva slags tapeter vi hadde avdekket i arbeidet i en av leilighetene i bygningen.

Foredagsholder Victoria Brand Grønbeck fra Moss visste det meste om gamle tapeter. Ved medbragte eksempler kunne hun illustrere tapeter fra lenge før gamle Norge startet slik produksjon her hjemme på midten av 1800-tallet. Som en del av en lydhør forsamling på 30-40 mennesker fra hele Follo - mest fra Vestby, siden foredraget var på gamle Vestby prestegård - fikk vi vite mer enn det er mulig å huske. Vi kan ikke dra for mye om det her, men kanskje kommer vi tilbake med en mer fylldig rapport senere. Grønbeck er for øvrig den eneste tapetsermester i Norge som har spesialisert seg på restaurering av gamle tapeter. Hun har visst nok å gjøre.

Fikk vi vite noe mer om tapetene fra Langbygningen? Ja, vi skjenne etterhvert at "være" tapeter var fra den aller første norske produksjonen - "Frølich-tapeter" kalte hun dem - eller fra import like før Frølich begynte å produsere tapeter i Norge. Det eldste av dem - som for øvrig var fæstet direkte på tømmerveggen i en av leilighetene i Langbygningen - var fra 1845-50. Det "ynste" av de 4 tapetene vi hadde med, var fra ca. 1900. Tapetene var lagd direkte utempå hverandre der vi avdekket dem. Det betyr fire omtapetseringer i løpet av 50 år. En gang hvert 10 - 15 år. Tja, ikke dårlig, til en arbeiderfamilie å være. Men, så må vi bare anta at arbeiderfamilien neppe hadde råd til å kjøpe så eksklusiv tapet. Både der og senere er det oss fortalt at arbeiderfamilien antagelig har overtatt resttapeter etter ommunredninger i herskapsstuset på Stubbsjan, og brukt dem i egen bolig, som for øvrig var eid av godset.

Maria Huseby.

## Historielagets rusletur langs Sætrebekken søndag 7. mai 2006

27 interesserte møtte opp ved Tussejernet i finværet. Historielagets leder Egil Wenger ønsket velkommen, og ga raskt ordet til Bjørn Engebrethen, områdets "kjenntmann". Han kunne fortelle at Sætrebekken ved feilutvikling kalles Tussebekken av noen. Bekken har navn etter Sætregårdene i området. Tussebekken er den som renner fra Fossejernet på Langhus og ned i Tusse. Kommune grensen mellom Ski og Oppegård går over Tussejernet og langs Sætrebekken. Så vidt ute i Storene ved Haugbro renner Sætrebekken og Dalsbekken sammen. Sør og vest for Dalsbekken er det Ås kommune.

Store skoger med alt det fører med seg har vært en av primærmærkingene i distriktet, og vannveiene ble benyttet og utviklet maksimalt i tråd med teknologien. Bl.a. som følge av dette ble flere av husmannsplassene i distriktet lagt nær de større bekkene der det i flomtiden var mulig med sag- og mølle drift, så også ved Sætrebekken.

Vi går sydover fra badeplassen ved tidligere Fjell gård, og ned en bratt skråning til en liten vik der vi ser rester etter to forskjellige veifar helt ned til vannkanten med bare noen få meters avstand; det ene er godt fundamentert med solfide murer. På disse veiene ble det transportert både tømmer (bl.a. fra Ljansbrukets skoger rundt Langhus til Gjersjøen) og isblokker som vintertid ble skåret i Tussejernet. Veiforbindingen nordover ble redusert i forbindelse med omlegging av jernbanen til dobbeltspor.

I bekkeløpet ser vi snart restene etter demningen for Nordlissaga, og lenger ned de svære restene etter selve sagfundamentene. Saga hadde store lagerområder på elvebredden på nordsiden (i Oppegård). Fremføringen av jernbanen i 1870-årene satte en stopper for sagdriften, da saga måtte avstå nye opplagsplass og driftsområde. Når vi passerer under E6-brua, fortæler vi bekkeløpet en stund og går langs den gamle Skiveien. I nedre del av bekkene, før faller ned i Gjersjøen, finnes små rester av en gårds mølle som vi vet var i drift her.

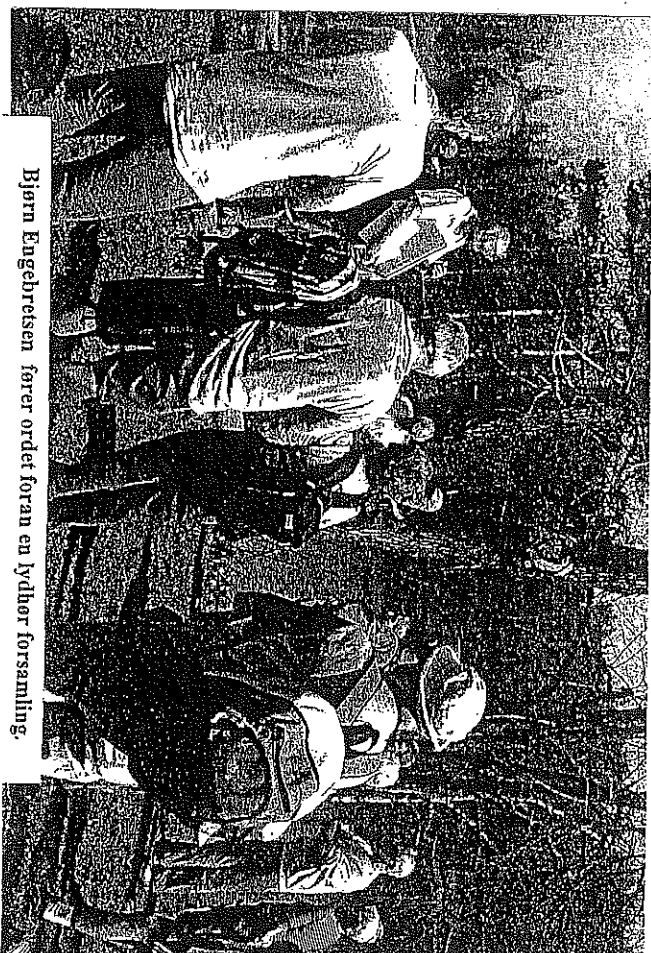

Bjørn Engebrethen fører ordet foran en lydhør forsamling.

Idet bekkene går over i kraftig fall de siste par hundre metrene før Gjersjøen, krysser Oldtidsskiveien og Den Fredrikshaldske Kongevei i bro over bekkene. Dette er det egentlige Haugbro – eller høybru – som er opprinnelsen til navnet. Nederst i faller mot Gjersjøen finnes tydelige rester etter enda en sag – "Sætre-saga". Anlegg av kloakkledningen over bekkene mellom brua og sagfundamentene, og sterke flommer, har ødelagt restene etter demningen, og sagfundamentene er ramponert en del.

Ved Møllerstua like ved brua er det funnet kanonkuler etter trefigurer i forbindelse med Karl XII's fremrykninger i 1716. Sætre skanse lå som kjent på høyden like nord for brua.

Som avslutning på turen samlet deltakere seg på rasteplassen ved Dalsbekken, under E6. I tidligere tider var det vadested over Dalsbekken her. Steinhvelvbrua som ble bygget her i 1991 av bedriftsdriftslaget til Statens Vegvesen Akerhus, illustrerer likevel hvordan de gamle steinhvelvbroene ble satt opp – alt holdt på plass av den siste kileformede steinen øverst i buen.

Før avslutning ble det tid til både mer informasjon og til artige kommentarer bl.a. fra turdelagene som hadde bodd i dette området siden guttedagene.

Stor takk fra oss alle til Bjørn Engebrethen som var en inspirerende og opplagt forteller undervveis. Avslutningsvis ble det gitt orienteringer om andre kulturminner i området, og Gamle Mossevei. Arbeidet er dugnadsbasert, og det er stort behov for hjelpende hender. Ta kontakt!

*Marianne Husaby*

### Hellerastens Historie

Vi har holdt på i over 2 år med å få fortalt historien til nybyggerområdet Hellerasten fra slutten av 40-årene og framover.

3-4 møter på Hellerasten med kjempetra besøk.

Vi har fått opp en skriftlig framstilling av det vi fikk høre av de involverte, noe som har resultert i heftet Hellerastens Historie (Historisk skrift nr. 2). Heftet har nå vært i salg siden slutten av mars, i 3 butikker på Hellerasten, Tårnåsen og Sofemyr. Vi har solgt så mange hefter at økonomien nå går i hop, takket være bl.a. støtten til utgivelsen som vi fikk fra Lokahistorisk Fond i kommunen. Takker så meget!

Vi har et restopplag, og fortsetter å selge – i litt mindre skala. De som er interessert i å kjøpe heftet, kan henvende seg til Biblioteket i Kolben, til Kolboen Bokhandel i Tårnåsen, eller til Bokjernet i Sentrumbygget.

Takk til Sigurd Birkelund som dro prosjektet i gang, og fulgte opp, og til Egil Wenger som sørget for at historien ble bevart skriftlig for ettertiden.

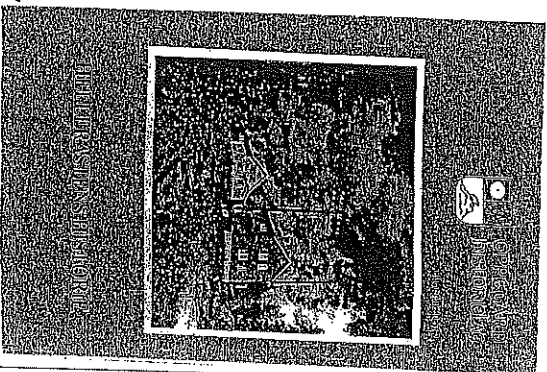

# Høstens program

Dag	Aktivitet	Info
Søndag 10. september kl. 12.00	Kulturminnedagen. Tema. Steder for ankomst og avreise	Foredrag v/Sjive Husmoen Son Kyskultursenter, Storgata, 1555 Son, Kafé
Lørdag 16. september kl. 12.00	Rusletur – Sandvåd – Hvitelbjørnvr. – Gfersørnåsen m/Ole Rojahn. Ca. 2-3 timer. Lunsjrast. ta med mat/drikke.	Møteplass veikrysset Gl. Mossevei – Roald Amundsensvei (Sandvåd). Ansvarlig Egil W.
Lørdag og søndag 23 og 24. september	Kulturtingens håndverkere og læringer demonstrerer verneverdige håndverk	Follo Museum Beisjerveien 17, 1440 Drøbak Tidspunkt: Se annonse i ØB.
Lørdag 7. oktober kl. 12.00	Historie langs Oppegårdkysten i Bunnelforden. 3-4 stopp. Rast på Ingjerstrand. Ta med lunsj.	Møteplass Bekkensten p-plass I egne biler, eller "kompis"-kjøring. Ansvarlig Karsten Høy.
Torsdag 26. oktober kl. 19.00	Oppegård Historielag 20. år. Festmiddag på Grendehuset, Oppegård.	Se egen omtale og invitasjon. Ansvarlig: Egil Wenger
Torsdag 16. november kl. 19.00	Foredrag om husmannsvesenet v/Rolf Yttereng, Langhus. Grendehuset, Oppegård.	Ansvarlig: Marita Huseby.
Torsdag 23. november kl. 19.00	Henrik Ibsen. Foredrag v/Siri Senje mannsforfatter av fjernsynsserie om den unge Ibsen.	Follo Museum Serien sendes julen 2006 på NRK

## INVITASJON TIL MEDLEMMENE

### OPPEGÅRD HISTORIELAG FYLLER 20 ÅR

Senhøstes 1986 ble Oppegård Historielag offisielt stiftet, etter at en gruppe entusiastar hadde drevet laget på interimsbasis i 2-3 år.

Styret ønsker å markere lagets 20-årsjubileum, i all enkelhet, og har bestemt seg for å arrangere en sammenkomst med middag torsdag den 26.10.06 på Grendehuset, Oppegård syd (ca. 200 m fra Oppegård stasjon).

Det vil ikke bli noe omfattende offisielt program, utover velkomst ved leder, og en festtale ved en av stifterne fra 1986. Det vil nok bli mulig å melde seg for tale/innlegg underveis. Middagen vil bestå av 2-3 retter med alkoholfritt drikke. Prisen vil antagelig bli 200,-250 kroner pr. person. Ønskes drikke med alkohol (øl-vin), kan dette kjøpes på steder.

Interesserte bes melde seg på i god tid, og senest 2 uker før arrangementet gjennomføres, altså ca. 12.10. Påmeldte får rett til deltagelse i den rekkefølge påmelding skjer, men etter inviterte gjester. Grendehuset har kapasitet for 80-90 personer. Med færre enn ca. 50 påmeldte forbeholder styret seg rett til å avlyse arrangementet

For påmelding bes interesserte medlemmer kontakte:

Bjørn Engebretsen, Mølleavn. 4, 1415 Oppegård, tlf. 66993478, eller  
Egil Wenger, Aresvei 4, 1413 Tårnåsen, tlf. 66802789, 97749002, e-post: [egil@wenger.no](mailto:egil@wenger.no)

## Posten gjennom Oppegård i gamle tider

I forbindelse med sitt 350-årsjubileum i slutten av 1990-årene utga Posten sin historie mellom 4 permer – 2 gigantbøker på ca. 400 sider hver.

Et par steder i dette verket er det også blitt plass til et par innslag fra Oppegård. Det ene er bildet av Rike gård i 1904, som da rommet Kolbotn poståpnen.

Det andre innslaget er betraktelig eldre. Det er omtalen av postfrakt med postbønder som dannet bakkepost for omalen. Både før, og flere hundreår etter at Postvesenet var blitt opprettet i 1647, ble posten trukket med postbønder. Det var gårdar langs ruten som ble gjort ansvarlig for postfrakten på hver sine strekninger. Fløyssbønn var postgård i slutten av 1650-årene, men før Fløyssbønn hadde både Sætre og Østre Greverud vært postgårder.

Det var ikke alltid like lett å ha tid og ressurser tilgjengelig til enhver tid posten skulle fraktes. Postmengden var økende, rutehyppigheten likedan, og denne veien var hovedruten til og fra København. Her en kort omtale av postfrakten fra Kristiania til Sundby i Ås:

*"I Kristiania ble posten som skulle til København, hentet av bonden på Rustad i Aker, eller en av hans sønner eller tjenestekarar. Vedkommende red utover kongeveien 1 1/2 mil og leverte postsekken til bonden på Fløyssbønn i Oppegård, som hadde ansvar for å frakte den vidare til Sundby i Ås, omtrent like langt. I 1658 fikk Fløyssbønn gården Priinsdal til hjelp "formidlet Posten da Gick vende Gange om ugen foruden Tadelige Andre brevne at fremføre". Dette betydde at Fløyssbønn fikk fri hver tredje uke; da red mannen fra Rustad med postsekken til Priinsdal, og derfra ble den trukket vidare til Sundby."*

Den observante leser får heller bære over med at Fløyssbønn i den tiden ikke lå i Oppegård, men i Aker, eller "Agger", som det vel het i de tider. Oppegård, eller Uppigard, var det vi kaller Svartskog i dag ... så det så.....

## ÅRSMØTET I OPPEGÅRD HISTORIELAG 8. MARS 2006.

Det er ikke plass til å sette inn årsmøtereferatet i sin helhet. Derfor en kort oppsummering av det viktigste i det følgende. På side 2 i dette bladet er det gitt en oversikt over det nye styret som ble valgt. Styret har senere valgt Thea Wenche Sundt som nestleder og kasserer, og Stein Guldbakke som sekretær. Videre har styret valgt Egil Bakke som ansvarlig for Kalendergruppen, og Odd-Ståle Indreide som ansvarlig for gruppen som har med info å gjøre. Videre er Stein Guldbakke ansvarlig for Aktivitetsgruppen, og Thea Sundt for Veigruppen. Leder Egil Wenger tar seg av koordineringen i forhold til kommunen, og tar med seg medarbeidere etter behov.

Økonomien i laget er på trygg grunn. Årsmøtet valgte innidertid å justere budsjettet som følge av at kalenderen ikke ble utgitt for 2006 - og dermed en ureblitt inntektspost. Budsjettet ble følgelig gjort opp med et underskudd på ca. 12.000 kroner. Medlemskontingenten beseres fortsatt på familiemedlemskap, og kontingenten (for 2007) ble ikke endret.

På årsmøtet var det ikke mulig å få satt sammen en ny valgkomité. Vi trenger 2 medlemmer, som i prinsippet bør foreslås og velges på vegne av medlemmene. Har du noen forslag? Ta kontakt med Historielaget på adressen: Postboks 12, 1411 Kolbotn.

Etter forslag fra årsmøtet er Thea Sundt senere valgt inn i styret for Follo Historielag, og Siri Iversen er vara.

Ca. 30 medlemmer var til stede på årsmøtet, og det påfølgende foredraget om utvandringen til Amerika.

Ref. Egil Wenger