

# Bli med Dalaelvens Venner



Dalaelvens Venner har siden starten i november 1997 arbeidet for å rydde opp i vassdraget gjennom Åsane, og å rette oppmerksomheten mot naturkvalitetene langs Dalaelven. Før utbyggingen av Åsane var Dalaelven kjent for å være svært fiskerik. Selv om elven idag bærer sterkt preg av forsøpling og kloakkutslipp, er det håp om at vannkvalitet og tilgjengelighet kan utbedres. Opparbeiding av gangstier, kommunale planer for sanering av kloakkutslipp og rydding av boss vil gi gode resultater om få år.

**Målet er et grønndrag langs elven fra Langavatnet til Kvernevika.**



Foto: Ukjent

Utsikt fra Håbroen mot det område hvor Åsane Senter i dag ligger



Denne idyllen finnes fortsatt i Kvernevika

Foto: Helge Sunde





I en rehabiliteringsprosess er det viktig å ta vare på historien. Langs vassdraget finnes det en rekke kulturminner. Et eksempel er Kvernevika, hvor det ble etablert et ullspinneri allerede i 1837. Dette er den eldste tekstilfabrikken i Åsane.

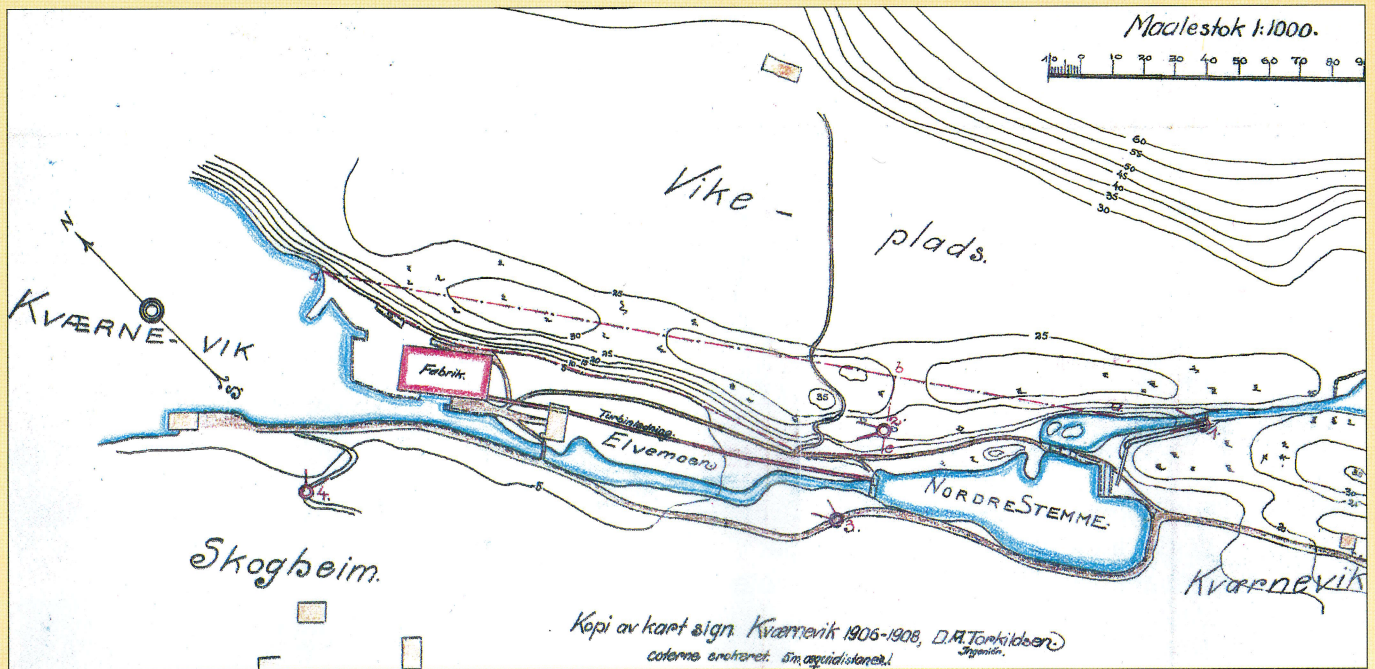

Kart over Kvernevika ca. 1900



Ved Kvernvikstemma renner elven rolig gjennom landskapet, som i sin tid var neddemmet. Med enkel tilrettelegging og bedret fremkommelighet, vil dette stedet kunne bli et utfluktsted for beboerne i området. Det kan bli en idyllisk fiske- og badeplass.







## Dalaelven

Dalaelven er elven som begynner i Langavatnet og som i Kvernevika ender i Byfjorden. På sin vei renner den gjennom Banntjønn, Liavatn og Forvatn. Her kommer elven fra Ulsetstemma til. Elven går under jorden forbi Arken og bussterminalen. Så renner den i friluft langs Hesthaugveien gjennom Flatevad, hvor Endrebekken kommer til, ned Fosseklevane og Bukkedalsfossen til Bukkedalen. Til slutt renner den gjennom Kvernevikstemma og utfor fossen før den ender i Byfjorden.

Dalaelvens Venner har i år 2000 lagt ut en fiskebrygge, flytebrygge, i Liavatnet. Denne skal være til glede for byens sportsfiskere, men kan også brukes i forbindelse med bading og båtliv. Ved Kvernevikstemma er det ryddet i småskog og kratt. Derved er større trær kommet til sin rett i landskapet.

Gjennom dugnader i 1998 og 1999 er det fjernet handlevogner, bildekk, bilbatterier og lignende fra elven. Bergen kommune ved Grønn avd. har tidligere anlagt en spaservei på Flatevad og i år 2000 en spaservei ved Fosseklevane. Dette betyr at vi er på vei mot målet, som er et grøntdrag langs elven. En elv fri for utslipp og søppel, en elv som vi kan føle oss stolte av. Vi som Åsabuere bestemmer om dette skal bli virkelighet.



Foto: Finn Rune Engelsen







Badeliv anno 1943  
Rosenkilde i bakgrunnen

Foto: Ukjent

**Styret i Dalaelvens Venner består av:**

- Rolf Vandeskog, leder
- Margaret Tanner Røsvik, kasserer
- Edvard Rieber-Mohn, Sekretær
- Siren Kobbeltvedt, styremedlem
- Berit Jacobsen, styremedlem
- Rolf Borge, styremedlem
- Ingemann Bernsen, styremedlem
- Stig Lea, styremedlem

**Aktuelle nettsteder:**

Læremidler på internett: <http://www.zoo.uib.no>  
Lokal agenda: <http://www.agenda21.no>

Samme område i dag



Foto: Helge Sunde

Foreningens adresse er:

**DALAEUVENS VENNER**

**Rolf Vandeskog**

**Kollbudalen 35A**

**5124 Ulset E-post: [vandesko@online.no](mailto:vandesko@online.no)**

Bankkonto i Bergensbanken: 9521.56.66256

**Dalaelven trenger din støtte**

Enkelt personer over 14 år, firma, lag og orginajasjoner kan støtte tiltaket ved å melde seg inn i foreningen. Kontingenten er for tiden kr 100,- for enkeltpersoner, kr 150,- for firma, lag og organisasjoner. Gaver til foreningen mottas med takk.

**Jeg ønsker å melde meg inn i Dalaelvens venner.**

Navn:.....

Adresse:.....

Postnr.:.....Poststed.....

Telefonnr.:.....Telefax.....

E-postadresse:.....@.....

**Jeg er spesielt interessert i:**

- Kulturminner
- Historie
- Fiskeutvikling
- Rydding