



KOMMUNAL- OG DISTRIKTSDEPARTEMENTET
Postboks 8112 DEP
0032 OSLO

Saksbehandler, innvalgstelefon
Ole Anders Vister, 69247573

Oversendelse av grensejusteringssak for endelig avgjørelse - Blylaget - Nesodden og Frogn kommune

Statsforvalteren i Oslo og Viken viser til søknad om grensejustering av kommunegrensen mellom Frogn og Nesodden kommune, datert 27.08.2016. Saken sendes over til Kommunal- og distriktsdepartementet for endelig avgjørelse.

Statsforvalteren skal i forbindelse med oversendelsen gi sin innstilling til om grensejustering skal gjennomføres eller ikke. Vår innstilling til Kommunal- og distriktsdepartementet er følgende:

«Statsforvalteren anbefaler at det ikke gjennomføres en grensejustering mellom Frogn kommune og Nesodden kommune i området knyttet til Blylaget/Glenne grunnkrets. Søknad om grensejustering avslås, jf. inndelingslova § 6.»

Sakens bakgrunn

Blylaget Vel fremmet i 2016 et initiativ om en grensejustering ved tettstedet Blylaget som ligger delvis i Nesodden kommune og delvis i Frogn kommune. Initiativet ble oversendt til kommunene fra daværende Fylkesmannen i Oslo og Akershus, og det ble forutsatt fra Fylkesmannens side at initiativet ville tas med i kommunereformprosessen.

Som følge av initiativet fattet Nesodden kommune vedtak om at det var ønskelig med utredning, se kommunestyrevedtak datert 7. september 2016, sak 088/16. Frogn kommune var imidlertid negative til en slik utredning, jf. vedtak i kommunestyret datert 19. september 2016. Behandlingen av søknaden om grensejustering ble stilt i bero i forbindelse med arbeidet med kommunereformen.

Kommunal- og moderniseringsdepartementet (KMD) besluttet i brev datert 1. mars 2019 at det skulle settes i gang utredning av en grensejustering mellom de to kommunene, jf. inndelingslova § 9 første ledd. I brevet ba departementet Fylkesmannen i Oslo og Viken om å utrede konsekvensene av en grensejustering mellom Nesodden kommune og Frogn kommune som omfatter Blylaget/Glenne grunnkrets. Det fremgår av brevet at Fylkesmannen i tillegg kan utrede større eller mindre grensejusteringer i det aktuelle området. Det ble også påpekt at Fylkesmannen, i dialog med Frogn kommune, skulle fremskaffe innbyggernes synspunkt på en grensejustering.



I forbindelse med kommunestyre- og fylkestingsvalget høsten 2019 fikk begge kommuner en ny sammensetning av kommunestyrene. Fylkesmannen ga derfor kommunestyrene i Nesodden og Frogn mulighet til å ta stilling til grensejusteringen på nytt i brev av 28.05.2020.

Nesodden kommune fattet følgende vedtak 07.10.2020:

«Kommunestyret anbefaler at fylkesmannen går videre med å utrede spørsmålet om eventuell grensejustering i henhold til inndelingslova § 9 med grense som foreslått av Blylaget vel, og forslag til grense avgrenset for Kommunedelplan for Nordre Frogn vedtatt 2018.

Nesodden kommune vil samarbeide med Frogn kommune i medvirkningsarbeid og videre utredningsarbeid knyttet til grensejusteringen.»

Frogn kommune fattet følgende vedtak 12.10.2020:

«Kommunestyrets vedtak 12.10.2020:

Kommunestyret anbefaler at fylkesmannen ikke går videre med spørsmålet om utredning av eventuell grensejustering».

Etter dette var det i en periode kommunikasjon om hvordan en innbyggerundersøkelse kunne gjennomføres. Frogn kommunen var negative, og uttalte dette senest i brev datert 09.02.2022.

I perioden oktober - november 2022 gjennomførte Statsforvalteren¹ en innbyggerundersøkelse angående grensejusteringen. Målgruppen var fastboende innbygger over 18 år i Blylaget/Glenne grunnkrets. 51,5 % var for en grensejustering og 42,3 % var mot en grensejustering. 6,1 % hadde ingen formening.

Siden kommunene ikke er enige om en grensejustering, må saken avgjøres av Kommunal- og distriktsdepartementet.²

Statsforvalteren vil nedenfor gjennomgå de mest sentrale punktene i saken og begrunne vår innstilling.

Grunnlaget for Statsforvalterens innstilling

1. Saksopplysninger

I forarbeidene til inndelingslova er det fremhevet at Statsforvalteren bør innhente nøkkeldata om folketall, areal, geografi, kommunikasjonsforhold, demografiske utviklingstrekk, næringsstruktur og næringsutvikling, byggemønster og arealbruk, inntekts- og utgiftsstruktur og det kommunale tjenestetilbudet.³

De fleste saksopplysningene er hentet fra kommunenes saksutredning som ble gjort i 2020. Statsforvalteren tar forbehold om at det kan ha skjedd enkelte endringer i enkelte tall osv.

¹ Undersøkelsen ble gjennomført av Opinion

² Se forskrift F10.03.2017 nr.313 og rundskriv til inndelingslova punkt 2.1.4.

³ Se Ot.prp. nr.41 (2000-2001) s.73.



Statsforvalteren vil nedenfor redegjøre for noen hovedpunkter i saksutredningen. For øvrig vises det til dokumentene som er vedlagt saken.

1.1 Begrunnelse for søknaden

Blylaget Vel har blant annet gitt følgende begrunnelse for søknad om grensejustering:

«Dagens kommunegrense mellom Nesodden og Frogn går i dag tvers gjennom den lille bygda Blylaget. Grensen er unaturlig og hemmer lokalt arbeid og initiativ. Blylaget vel må forholde seg til to forskjellige kommuner med forskjellige administrasjoner, politikere og rutiner. Barna på Blylaget må gå på to forskjellige skoler. Grensen går tvers gjennom flere bygninger og eiendommer. Det er forskjellig regelverk og rutiner for behandling av reguleringsplaner, byggesaker og tillatelser til private renseanlegg i hver kommune. Kommuneplaner og reguleringsplaner er ikke samkjørte i grensen. Mange av innbyggerne i Nordre del av Frogn føler at de tilhører Nesodden. Det er god bussforbindelse med halvtimesruter og nattavganger fra dette området mot kommunesenteret i Nesodden og videre mot Oslo. Mot kommunesenteret i Frogn, Drøbak, er bussforbindelsen mangelfull.»

1.2 Geografisk område som har vært gjenstand for utredning

I forbindelse med søknaden om grensejustering fra Blylaget Vel har det blitt foreslått en grensejustering hvor ny kommunegrense går fra Kjøyakollen/Brevik ved Bunnefjorden, nord for Dalsbakkene, sør for Dalsmåsan/Myrvoll og nord for Kopperud hvor den til slutt kobler seg på eksisterende kommunegrense.

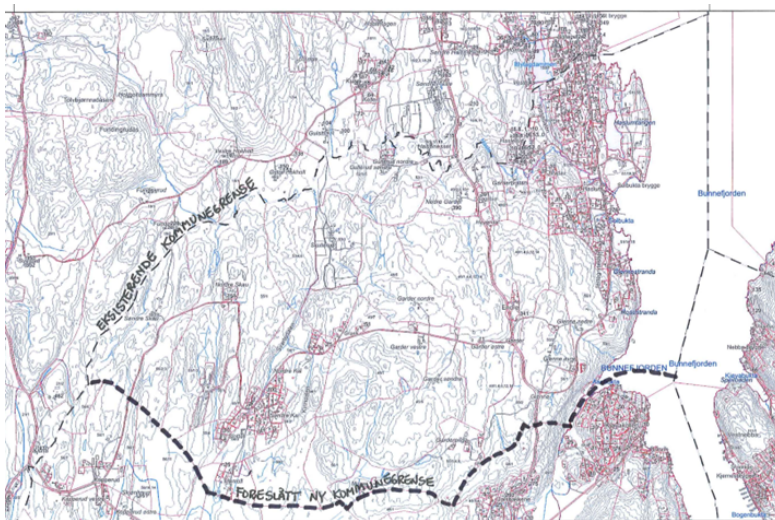

Figur 1: Foreslått ny kommunegrense av Blylaget Vel.

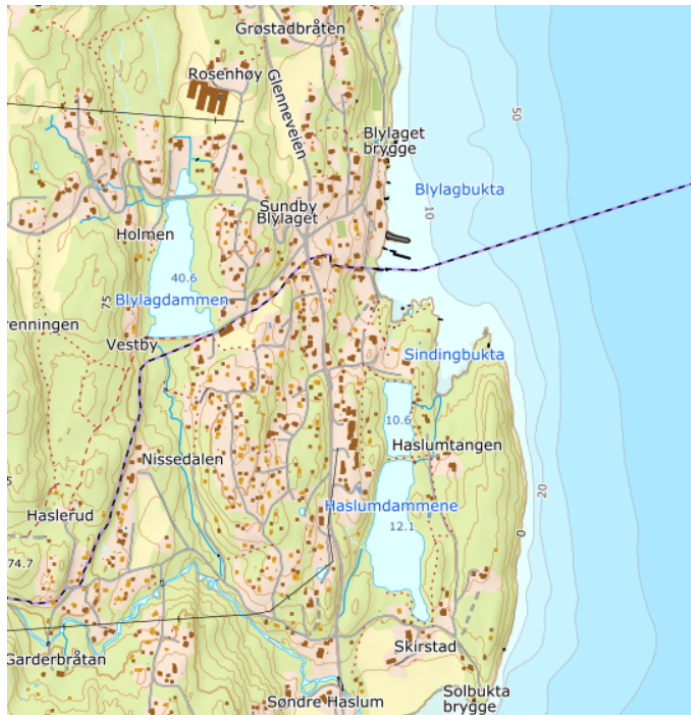

Figur 2: Utsnitt fra Norgeskart som viser eksisterende kommunegrense innenfor det lille tettstedet Blylaget. Nordre del er Nesodden kommune og søndre del er Frogn kommune.

I tillegg har det også blitt tatt opp at en mulig grensejustering kan følge plangrensen for kommunedelplanen for Nordre Frogn. En slik justering vil etter Statsforvalterens syn ikke kunne betegnes som «en mindre grensejustering».

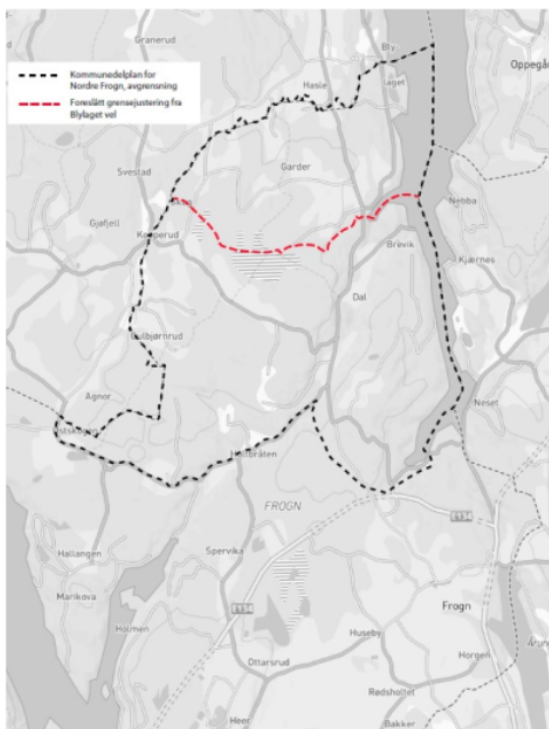

Figur 3: Svart strek viser planavgrensningen til kommunedelplan for Nordre Frogn, og rød strek viser foreslått grensejustering fra Blylaget Vel.



1.3 Areal, geografi og utbyggingsmønster

1.3.1 Areal og befolkning

Ved en utvidelse i tråd med Blylagets Vel sin grense vil arealene til Nesodden kommune øke med ca. 8,6 km². Ved en utvidelse i tråd med avgrensningen av kommunedelplanen for Nordre Frogn vil Nesodden kommunes arealer øke med ca. 28,1 km².

En oversikt over den geografiske inndelingen i de to utvidelsesområdene:

Areal i km2	Blylaget/Glenne	Nordre Frogn
Areal	8,6 km2	28,1 km2
Bebygd areal	0,5 km2	1,6 km2
Dyrka jord	1,2 km2	3,2 km2
Vann	0,06 km2	0,1 km2
Sjø	1,2 km2	2 km2

Figur 4: Hentet fra Nesodden kommune sin saksutredning.

Som skjemaet viser har områdene en lav andel av bebygde areal. Dette har en klar sammenheng med hva området er avsatt til i Frogn kommune sin kommunedelplan.⁴ I kommunedelplanen er store deler av områdene avsatt til arealformålet «Landbruk, natur- og friluftsmål samt reindrift – nåværende» (LNFR).

Frogn kommune har oppgitt følgende innbyggertall for Nordre Frogn per august 2020:

	Småbar n (0-5 år)	Barne- skole (6-12 år)	Ungdoms- skole (13-15 år)	Videre- gående skole (16-18 år)	Ung voksen (19-34 år)	Voksen (35-66 år)	Eldre (> 67 år)	Totalt
Blylaget - Frogn	7	5	4	7	16	78	29	146
Nordre Frogn	53	63	31	40	170	486	177	1020
Glenne grunn krets (inkludert Blylaget)	19	31	14	14	57	209	84	428

Figur 5: Innbyggertall hentet fra Frogn kommunes saksutredning.

Totalt er det 1594 personer som bor i Nordre Frogn. Tallet kan ha justert seg noe siden august 2020, men Statsforvalteren legger til grunn at endringen ikke er vesentlig. Det er størst andel voksne (35-66 år).

1.3.2 Utbyggingsmønster – arealutvikling

Det aktuelle området er en del av kommunedelplan for Nordre Frogn, vedtatt 10.09.2018. Hovedformålet med planen er å videreutvikle Nordre Frogn med utgangspunkt i Dal og Dal skole. Det skal legges til rette for en vedlikeholdsvekst som videreutvikler og opprettholder skole og barnehage.

⁴ Kommunedelplan for Nordre Frogn vedtatt 10.09.2018.



Som nevnt er store områder avsatt til arealformålet LNFR. Innenfor disse områdene skal det i liten grad utvikles områder foruten om landbruksvirksomhet.

Området tilknyttet Blylaget er avsatt til arealformålet kombinert bolig- og fritidsbebyggelse. I planbeskrivelsen blir det påpekt at dette vil gjøre det enklere å bruke land fra fritidsbolig til helårsbolig i området. Det er i dag mange som bor permanent i fritidsboliger innenfor området.

Enkelte andre områder i Nordre Frogn er også avsatt til kombinert formål for bolig og fritidsbebyggelse.

Boligbebyggelsen i området består i all hovedsak av frittliggende småhusbebyggelse. 50 % eneboliger, 31 % hytter og 9 % våningshus.⁵

Når det gjelder nye utbyggingsområder, er det avsatt to større områder til fremtidig boligbebyggelse i kommunedelplanen. Områdene ligger i nærheten av Dal skole. Per nå, i 2023, er det ikke vedtatt reguleringsplaner for disse områdene. Det er også enkelte andre områder av mindre størrelse som er avsatt til fremtidig boligbebyggelse.

For den delen av Blylaget som er en del av Nesodden kommune ble det i 2013 vedtatt en områdereguleringsplan.⁶ Formålet med områdereguleringen er blant annet å ivareta en videreutvikling av Blylaget med tanke på eksisterende arealbruk, trafikk og bygningsmiljø. Fremtidig arealutvikling knytter seg altså i stor grad til å opprettholde eksisterende situasjon både i Frogn kommune og Nesodden kommune.

Noen få områder er avsatt til arealformålet «fremtidig tjenesteyting», for øvrig er eksisterende næringsbebyggelse og tjenesteyting videreført.

1.3.3 Regional plan for areal og transport

Ifølge regional plan for areal og transport i Oslo og Akershus (nå Viken)⁷ skal hoveddelen av veksten i kommunene konsentreres til Nesoddtangen og Drøbak.

Den regionale planen uttaler blant annet følgende om utvikling utenfor prioriterte vekstområder:

«Det forventes at utvikling utenfor prioriterte vekstområder begrenses til det som er tilstrekkelig for å sikre gode og stabile bomiljø, og skjer innenfor rammene av dimensjoneringsgrunnlag for vekst som er beskrevet i R3. Utvikling utenfor prioriterte vekstområder bør skje innenfor allerede etablerte byggeområder, og det bør også her legges til rette for en utvikling som bygger opp under kollektivtransport og bruk av sykkel og gange.»⁸

Nordre Frogn, og den delen av Blylaget som ligger i Nesodden, må betegnes som slike områder. Ingen av områdene kan betegnes som prioriterte vekstområder.

⁵Se side 6 i kommunedelplanen.

⁶Områderegulering Blylaget, vedtatt 07.11.2013.

⁷Vedtatt i 2015.

⁸Side 23 i Regional plan for areal og transport i Oslo og Akershus.



1.4 Offentlig tjenestetilbud og offentlig infrastruktur

I Nordre Frogn er det én skole, Dal skole. Per august 2020 hadde skolen 63 elever. I tilknytning til skolen er det også en barnehage. Per august 2020 hadde barnehagen 35 barn.

Frogn kommune har i saksutredningen uttalt følgende om offentlig tjenestetilbud:

«Øvrige tjenester som blir levert av kommunen som vei, vann, kloakk, brøyting og pleie/omsorg er ikke evaluert i detalj. Utbygging av infrastrukturkostnader er i utgangspunktet etter selvkostprinsippet. Det er ikke offentlig utbygd vann- eller avløpssystem i Nordre Frogn.»

Når det gjelder vann- og avløpssystem, er det i kommunedelplanen for Nordre Frogn gjort vurderinger knyttet til å koble seg til kommunalt ledningsnett.⁹

Det er få eller ingen andre kommunale tjenestetilbud med geografisk tilknytning til Nordre Frogn.

I kommunedelplanen beskrives kollektivtilbudet slik:

«Nordre Frogn har fått busslinje langs fv.156 fra Nesoddtangen via Dal/Tusse/Bonn til Sjøskogen på Vinterbro med timesavganger som korresponderer med bussen videre til/fra Oslo/Drøbak og Ski. I tillegg går det busser fra Seiersten via Måna, Holtbråten, Tusse og Dal til Nesoddtangen. Ruten har to avganger på morgenen og tre på ettermiddagen.

Busstilbudet i Blylaget og langs Glenneveien består som før med timesavganger til og fra Nesoddtangen. Fra Fagerstrand er det ni avganger daglig via Havsjødalen/ Tusse/Bonn til Sjøskogen på Vinterbro med korresponderende buss til Drøbak/Oslo og Ski. I tillegg går det busser fra Seiersten via Måna, Holtbråten til Fagerstrand og Nesoddtangen. Ruten har to avganger på morgenen og ettermiddagen.»

1.5 Innbyggerundersøkelse og uttalelse fra offentlige myndigheter

I oktober - november 2022 gjennomførte Opinion på vegne av Statsforvalteren en innbyggerundersøkelse om grensejusteringsspørsmålet. Det var innbyggere innenfor Blylaget/Glenne grunnkrets som ble spurt. Dette er innbyggere som både bor innenfor det området som Blylaget Vel, og har barn på nærskole.

Som nevnt over var resultatet av innbyggerundersøkelsen følgende: 51,5 % var for en grensejustering og 42,3 % var mot en grensejustering. 6,1 % hadde ingen formening. Svarprosenten var på 67 %, og anses som god i forhold til andre lands- og kommunerepresentative undersøkelser.

Statsforvalteren viser forøvrig til Opinions oppsummering av undersøkelsen. Det er opp til departementet som avgjørende instans å ta stilling til hvilken vekt resultatet i undersøkelsen skal ha.

Kartverket har også uttalt seg til søknaden. Deres brev er vedlagt.

⁹ Se punkt 2.13 i kommunedelplanen for Nordre Frogn.



1.6 Konsekvenser av en eventuell grensejustering

Konsekvensene av en grensejustering er at hele eller deler av Nordre Frogn blir en del av Nesodden kommune.

Med tanke på befolkningstall har Nesodden kommune gitt følgende beregning:

Scenario for Jaer skolekrets	Total befolkning på Jaer i dag	Økning i folketall ved grensejustering	Framtidig befolkning ved en justering av kommunegrensen
Grensen blir justert i tråd med Blylaget vels foreslåtte grense	1228	146	1374
Grensen blir justert slik at avgrensningen følger kommunedelplan for Nordre Frogn	1228	1020	2248

Figur 6: Innbyggertall hentet fra Nesodden kommunes beregning.

Tabellen viser at befolkningstallet vil øke markant hvis grensejusteringen gjennomføres ved å følge avgrensningen til kommunedelplanen til Nordre Frogn. Økningen er ikke så omfattende ved en justering i tråd med Blylaget Vels sitt forslag.

Frogn kommune uttaler i sin vurdering at en mulig justering vil få konsekvenser for driften av Dal skole. Elevgrunnet er allerede knapt, og ved tap av innbyggere ville dette grunnet svekkes ytterligere. En grensejustering vil derfor påvirke Frogn kommunes tjenestetilbud negativt. En grensejustering vil også forhindre Frogn kommune å utvikle området i tråd med kommunedelplanen.

Når det gjelder kommuneøkonomi, har kommunene på generelt grunnlag uttalt at det vil medføre reduserte rammetilskudd og skatteinntekter for den kommunen som mister innbyggere og motsatt for den kommunen som får flere innbyggere. Frogn kommune påpeker at Blylaget har færre barn i skolealder, flere i yrkesaktiv alder og noen flere eldre, sammenliknet med Frogn for øvrig.

Med utgangspunkt i at Frogn kommune har en krevende økonomisk situasjon vil en evt. grensejustering gjøre denne situasjonen enda mer utfordrende. Det er derfor vår vurdering at en grensejustering ut fra et økonomisk perspektiv ikke er bærekraftig for Frogn kommune.

Ifølge Blylaget Vel vil en grensejustering medføre at området blir en del av den kommunen som stedet har størst tilknytning til. Det påpekes blant annet at organiseringen av kollektivtilbudet gjør at innbyggere i Nordre Frogn og Blylaget har bedre tilgjengelighet til Nesodden enn Drøbak. En grensejustering vil derfor ha positive konsekvenser for innbyggerne i området. En justering vil også sørge for at tettstedet Blylaget ikke blir delt i to, men er innenfor samme kommune.

2. Statsforvalterens begrunnelse for innstillingen

Formålet med inndelingslova er nedfelt i § 1 i loven:



«Formålet med denne lova er å leggje til rette for ei kommune- og fylkesinndeling som innafor ramma av det nasjonale fellesskap kan sikre eit funksjonsdyktig lokalt folkestyre og ei effektiv lokalforvaltning. Endringar i kommune- eller fylkesinndelinga bør medverke til å skape formålstenlege einingar som kan gi innbyggjarane og næringslivet tilfredsstillande tenester og forvaltning. Verksemda etter denne lova skal byggje på prinsippet om lokal medverknad og initiativrett til grenseendringa.»

Endringer i kommunegrenser bør skape formålstjenlige grenser som kan gi innbyggere og næringsliv tilfredsstillende tjenester og forvaltning. Kommuneinndelingen skal sikre en effektiv lokalforvaltning.

Det aktuelle området for grensejustering ligger i ytterkant av både Frogn og Nesodden kommune. Hva som er ønsket arealutvikling i disse områdene bærer preg av dette. Når det gjelder fremtidig arealutvikling, vil det være vedlikehold av den eksisterende situasjonen som vil være formålet i begge kommuner. Vedlikeholdsveksten skal sørge for at eksisterende tjenestetilbud kan bevares. Når dette er likt for begge kommunene, kan ikke Statsforvalteren se at hensynet til arealutvikling taler for en justering av grensen. Noe som taler imot en justering, er at Frogn kommune har vedtatt en kommunedelplan for Nordre Frogn med formål om å videreutvikle området. Om en slik plan vil videreføres hvis en grensejustering gjennomføres, er usikkert.

Statsforvalteren er av den oppfatning at resultatet i innbyggerundersøkelsen er såpass jevnt fordelt at den ikke kan tillegges en betydelig vekt i vurderingen av om grensejustering skal skje eller ikke. Som nevnt over er vi av den oppfatning at departementet må ta endelig stilling til hvilken vekt resultatet i undersøkelsen skal ha.

Innenfor begge kommunene er det skolekretser med lavt elevgrunnlag. En justering den ene eller den andre veien vil derfor påvirke dette grunnlaget negativt. Særlig for Dal skole i Frogn kommune er elevgrunnlaget knapt. Den opprinnelige søknaden fra Blylaget Vel trekker også fram skole som et argument for at det bør gjennomføres en grensejustering. Statsforvalteren viser til rundskrivet til inndelingslova som presiserer at grensejusteringssaker som i stor grad handler om skolestruktur ikke bør gjennomføres.¹⁰

Blylaget Vel fremhever at dagens kommunegrense deler bygda i to. Dette hindrer lokal aktivitet, initiativ og samhandling mellom de to kommunene. Det vises også til at tilknytningen til Nesoddtangen er større enn til for eksempel Drøbak. Kollektivtilbudet til Nesoddtangen er bedre enn mot Drøbak. Det er derfor mange innbyggere i området som føler en større tilknytning til Nesoddtangen og Nesodden kommune enn til Frogn kommune.

Etter Statsforvalterens syn kan tilhørighet være et moment i vurderingen av om en grensejustering skal gjennomføres. Samtidig er det hensynet til tilfredsstillende kommunale tjenester, og en effektiv forvaltning, som er det sentrale i vurderingen. I dag ligger mesteparten av bygda Blylaget i Frogn kommune. At dagens grense deler Blylaget i to kan etter Statsforvalterens syn ikke ha en betydelig vekt i vurderingen av om en grensejustering skal gjennomføres.

Det er få vesentlige forhold som trekker i retning av at dagens kommunegrense hindrer en formålstjenlig utvikling av området. Som Frogn kommune påpeker i sin saksutredning, er det aktuelle området geografisk plassert i utkanten av begge kommunene. Områdets offentlige infrastruktur og tjenestetilbud bærer preg av dette.

¹⁰ Punkt 3.3.3 i rundskrivet.



Den politiske viljen i Frogn kommune har også over en lengre periode vært tydelig. Kommunens politiske organer har flere ganger uttalt seg til saken, og tilbakemeldingen har vært at de ikke ønsker en grensejustering. Statsforvalteren er av den oppfatning at også dette må tillegges vekt. Vi viser til kommuneloven § 1-1 hvor hensynet til det kommunale selvstyret er løftet frem som et viktig formål med loven. Videre er det fastslått i kommuneloven § 2-2 at det kommunale selvstyret ikke bør begrenses mer enn det som er nødvendig for å ivareta nasjonale mål (forholdsmessighetsprinsippet). I forarbeidene til kommuneloven¹¹ er det uttalt at "Eventuelle begrensninger i det kommunale selvstyret bør forbeholdes de tilfeller hvor det er et klart behov for nasjonale føringer og hvor begrensninger er nødvendig.» I dette tilfellet vil et avslag på søknaden om grensejustering innebære et «status quo» for begge kommuners del, og dermed ingen inngripen i det kommunale selvstyret. Et ja til grensejustering vil derimot innebære et inngrep i Frogn kommunes selvstyre, slik vi ser det, og vi har vanskelig for å se at det foreligger sterke nasjonale mål som taler for et slikt inngrep.

Et annet formål med kommuneloven er å «legge til rette for det lokale folkestyret og et sterkt og representativt lokaldemokrati med aktiv innbyggerdeltakelse". Innbyggerne i Blylaget/Glenne grunnkrets har fått sagt sin mening om en eventuell grensejustering gjennom innbyggerundersøkelsen som er gjennomført. Dersom resultatet av denne innbyggerundersøkelsen i enda sterkere grad hadde vært i favør av en grensejustering, kunne det tale for at kommunestyrets vilje måtte vike den lokale folkemeningen i grunnkretsen, men som nevnt ovenfor lar vi det være opp til departementet å avgjøre hvilken vekt dette momentet skal ha i helhetsvurderingen.

3. Videre behandling

Saken sendes til departementet for endelig behandling. Skulle det være behov for ytterligere saksopplysninger, kan saksbehandler hos Statsforvalteren kontaktes. Kommunene selv vil også kunne gi nyttig informasjon i saken, dersom departementet ønsker å kontakte dem direkte.

Med hilsen

Hege Skaanes Nyhus
avdelingsdirektør
Juridisk avdeling

Anne Danielsen Haugland
seksjonssjef

Dokumentet er elektronisk godkjent

Vedlegg:

- 1 Sammenstilling av saksdok. fra gammel base - tidligere fylkesmannen i Oslo og Akershus
- 2 Vedtak om grensejustering mellom Nesodden og Frogn kommune - vurdering av Nesodden kommune
- 3 Saksutskrift - foreløpig grunnlag for vurdering av grensejustering mellom Nesodden og Frogn kommune
- 4 Uttalelse - utredning av grensejustering mellom Frogn og Nesodden kommuner - Kartverket
- 5 Rapport_grensejustering_2022_til Statsforvalteren i OV
- 6 Kommunedelplan for Nordre Frogn

¹¹ Se Prop. 46 L (2017-2018), merknadene til § 2-2.



Kopi til:

FROGN KOMMUNE	Postboks 10	1441	DRØBAK
NESODDEN KOMMUNE	Postboks 123	1451	NESODDTANGEN
BLYLAGET VEL	c/o Ida Fjeld Gertsch Bøkeveien 19	1459	NESODDEN
STATENS KARTVERK	Postboks 600 Sentrum	3507	HØNEFOSS