Erik Jødahl vant Urskogstevnet

Selv om Erik Jødahl vant Urskogstevnet med fine 343 p på samme poeng som Morten Svendsen var det nok rekrutten Rune Øversveen fra Snertingdal som stod for den største prestasjonen. Fullt hus - 35 blinker og derav 27 innerblinker - stod det i protokollen. Et resultat som det sikkert vil bli lenge til vi ser igjen. Jo Tyrihjell vant juniorklassen på fine 345 og Olaf Aanerud ble beste førsteklassing. Øyvind Haugen ble klar vinner i minirekruttklassen.

Vel 260 skyttere deltok da Urskog skytterlag arrangerte sitt årlige banestevne. Stevnet gikk over 2 dager og var åpent for rekrutt og juniorer på lørdag og samlagets seniorer på søndag. Det blir i alle klasser vist utmerket skyting. Blant rekrutt/juniorene fant en da også velkjente skyttere fra store deler av Østlandet. Rune Øversveen, Snertingdal er ingen hvem som helst i skyttersporten, velkjent fra toppen av premielistene. Denne gangen ble det ikke bare en topp plassering, men et topp resultat som blir vanskelig å kopiere. 35 blinker derav 27 innerblinker er imponerende, når en vet at innerblinken er 3 cm. blinken det dobbelte og skyteavstand er 100 m.

Anders Strandberg skjøt også godt i denne klassen 248 p gav en fin 3. plass på 25 skudden, men omgangen holdt ikke til medalje denne gangen. Det gjorde det imidlertid for klubbkameraten Øyvind Haugen i klassen for minirekrutter. 246 p og 99 p i omgangen gav klar seier i denne klassen.

I juniorklassen ble det en fortjent seier til Jo Tyrihjell. 345 p er utmerket skyting på juniorprogrammet og seieren var derfor også klar nok. Trine Gromsrud hadde 2 innertiere for lite til medalje, men en fin 3. plass ble det på 25 skudden.

Søndag var det seniorens dag og her var det Erik Jødahl som med sine 244 + 99 ble dagens seierherre. Morten Svendsen hadde 245 + 98, men på rangering ble det bare andreplass på den kjente Skedsmo-skytteren. I klasse 1 lå Olaf Aanerud 1 poeng etter på 25 skudden, men fikk den beste omgangen og sikret seg seieren.

Av de øvrige lokale skytterne var det Trine Woxen som ble best, med 238 p. Jan Terje Trætteberg's 237 p var også best i klasse 3.

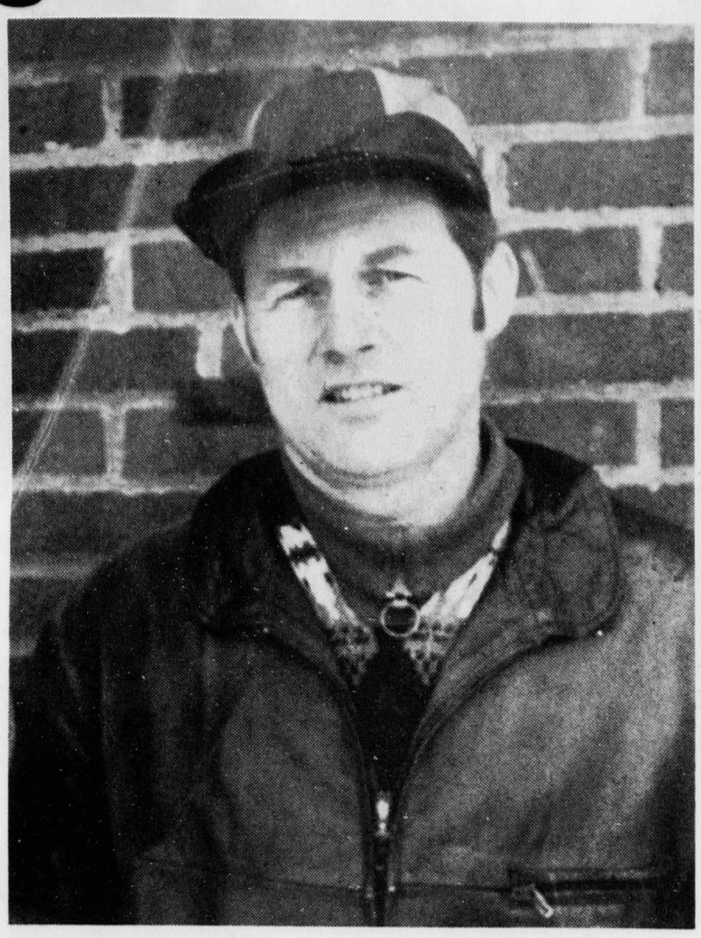

Bildet: Erik Jødahl, garvet skytter slo til igjen.

Resultater:
Klasse junior:
1. Gylt medalje, Jo Tyrihjell, Høland 345, 2. Sølv medalje, Siv E. Berg, Sørskogbygda 342, 3. Bronse medalje Ola Kolbjørnshus, Nordre Land 341.
Klasse rekrutt:
1. Gylt medalje, Rune Øversveen, Snertingdal 350, 2. Sølv medalje, Mette E. Finnestad, Skjeberg 348, 3. Bronse medalje, Heidi Rudseter, Raumnes 348.
Klasse minirekrutt:
1. Gylt medalje, Øyvind Haugen, Fet 345, 2. Sølv medalje, Tom Ingar Nilsstua, Raumnes 336, 3. Bronse medalje, Ole J. Henriksen, Askim 335.
Klasse 2 - 4:
1. Gylt medalje, Erik Jødahl, Blaker 343, 2. Sølv medalje, Morten Svendsen, Skedsmo 343, 3. Bronse medalje, Tormod Eek, Nannestad 338.
Klasse 1:
1. Sølv medalje, Olaf Aanerud, Blaker 322.

Klasse junior:
1. Jo Tyirhjell, Høland 246, 2. Siv Elisabeth Berg, Sørskogbygda 244, 3. Trine Gromsrud, Urskog 243, 4.Ivar Brekkli, Ullensaker 242, 5. Vegard Øfstaas, Tingelstad 241, 6. Ola Kolbjørnshus, Nordre Land 241, 7. Bjørn Trudvang, Raumnes 241, 8. Per Magne Lund, Sørum 241, 9. Thor Olav Andreassen, Ullensaker 240, 10. Vidar Engebretsen, Eidsvoll Verk 240, 11. Vidar Strøm, Ullensaker 240, 12. Øyvind Saanum, Fet 240, 13. Vegard Vik, Frogn og Drøbak 240, 14. Mette Bergersen, Askim 239, 15. Atle Tangen, Blaker 239, 16. Ove Sørlibråten, Sørum 238, 17. Kai Oliversen, Sarpsborg 238, 18. Bjørn Granaune, Nittedal 238, 19. Richard Ligård, Ullensaker 238, 20. Roger Nygård, Raumnes 238, 21. John Arne Eid, Sørum 237, 22. Øyvind Svendsen, Lørenskog 236, 23. Runar Holter, Nannestad 236, 24. Bjørn Pettersen, Lier 236, 25. Steinar Oliversen, Sarpsborg 236, 26. Jonas O. Røen, Nordre Land 236, 27. Oskar Strand, Lørenskog 236, 28. Kjetil Moen, Urskog 235, 29. Dagfinn Olsen, Gjerdrum 235, 30. Henning Olstad, Gjøvik og Bru. 234.
Rekrutt:
1. Rune Øversveen, Snertingdal 250, 2. Robert Bjørklund, Gjøvik og Bru. 249, 3. Anders Strandberg, Fet 248, 4. Mette E. Finnestad, Skjeberg 248, 5. Heidi Rudseter, Raumnes 248, 6. John Kolbjørnshus, Nordre Land 247, 7. Ole Kristen Hjelme, Urskog 245, 8. Siw Strandvik, Gjøvik og Bru. 245, 9. John Terje Jensrud, Urskog 245, 10. Sten Erik Skovli, Fet 243,, 11. Ole Kristian Fagersand, Setskog 243, 12. Martin Feet, Nittedal 243, 13. Robert Nystuen, Sørskogbygda 243, 14. Lars Kolbjørnshus, Nordre Land 242, 15. Nils Einar Sletner, Urskog 241, 16. René Nerdrum, Urskog 240, 17. Simen Jørgenrud, Spydeberg 240, 18. Kjetil A. Oliversen, Sarpsborg 239, 19. Jan Bjønness, Ullensaker 239, 20. Jorunn Svendsen, Lørenskog 238, 21. Kai Skaug, Lørenskog 238, 22. Håvard Johnsen, Ullensaker 238, 23. Jørgen Utvoll, Nittedal 238, 24. Kjetil Hornsletten, Sørskogbygda 238, 25. Roger Jensen, Haga 237, 26. Kjell Age Bergli, Nannestad 237, 27. Terje Norderud, Urskog 237, 28. Ranveig Øfstås, Spydeberg 236, 29. Marit Gromsrud, Urskog 236, 30. Stig B. Hansen, Spydeberg 236.
Klasse minirekrutt:
1. Øyvind Haugen, Fet 246, 2. Tom Ingar Nilsstua, Raumnes 240, 3. Ole Jørgen Henriksen, Askim 239, 4. Erik Fjeldheim, Ullensaker 233, 5. Tom Andresen, Fet 233, 6. Andre Heggen, Lørenskog 229, 7. Terje Sletner, Urskog 226, 8. Jan P. Haugland, Urskog 226, 9. Pål Arne Kirkeby, Sørum 224, 10. Jan Strand, Blaker 224, 11. Robert Vangen, Askim 223, 12. Lasse Hoel, Blaker 222, 13. Jan Erik Amundsen, Urskog 211, 14. Thomas Fyhri, Ullensaker 204, 15. Morten Woxen, Fet 199, 16. Svein Arne Kjepsø, Lørenskog 165, 17. Gunnar Mathsen, Blaker 131.
Klasse 1: (10 skyttere)
1. Kjetil Eik, Nannestad 228, 2. Olaf Aanerud, Blaker 227, 3. Finn Olav Kolstad, Skedsmo 222, 4. Roar Larsen, Urskog 216.
Klasse 2: (24 skyttere)
1. Steinar Rudseter, Haga 235, 2. Astrid Marie Lunde, Rælingen 234, 3. Jan Rune Martinsen, Fet 230, 4. Inge Moen, Urskog 228, 5. Johnny Kjensli, Høland 225, 6. Lars Ole Dahl, Hurdal 224, 7. Judith Berntsen, Gjerdrum 224, 8. Svein Hansen, Ullensaker 223.
Klasse 3: (57 skyttere)
1. Jan Terje Trætteberg, Urskog 237, 2. Gunnar Munkerud, Haga 237, 3. Asmund Ottershagen, Nittedal 236, 4. Lars Fallet, Urskog 233, 5. Kjersti Nyborg, Høland 233, 6. Ingvald Hegeland, Lørenskog 233, 7. Halvor Danielsen, Skedsmo 232, 8. Gunnar Laurhammer, Hurdal 231, 9. Ke- til Kulsrud, Eidsvoll Verk 230, 10. Kare Elden, Rælingen 230, 11. Torild Mortensen, Høland 230, 12. Ivar Ligård, Ullensaker 230, 13. Kåre Lund, Ullensaker 230, 14. Ole Bjørn Johansen, Nannestad 229, 15. Trond Nygård, Steinsgård 228, 16. Paul Bjørmeland, Rælingen 227, 17. Ruth Helen Haugen, Skedsmo 227, 18. Anders Brekken, Urskog 227, 19. Roy Andersen, Urskog 227.
Klasse 4: (31 skyttere)
1. Morten Svendsen, Skedsmo 245, 2. Erik Jødahl, Blaker 244, 3. Tormod Eek, Nannestad 242, 4. Bjørn Heireth, Nannestad 238, 5. Harald Eik, Nannestad 238, 6. Trine Woxen, Fet 238, 7. Hallvard Stormoen, Ullensaker 237, 8. Steinar Lunde, Rælingen 237, 9. Dagfinn Midtli, Rælingen 237, 10. Jørn Olsen, Rælingen 236, 11. Knut Egil Bjørklund, Rælingen 235.
Klasse Veteran B: (2 skyttere)
1. Hans Borgersen, Hurdal 229, 2. Øyvind Nilsen, Blaker 221.
Klasse Veteran A: (3 skyttere)
1. Magne Svendsen, Skedsmo 235, 2. Egil Frøystad, Hovind 244, 3. Helge Østengen, Rælingen 235.

Halmbrenning «tok» materialer

Halmbrenning ved Hafsten på Moe endte med at brannen spredte seg, etter at ansvarlige hadde forlatt stedet i enden av et jorde.

Ilden spredte seg raskt over et jorde og inn på en naboeiendom, der tok det fyr i materialer som skulle brukes til bekledning, rundt 200 kvm. gikk med på grunn av uforsiktighet.

Kristin Lunner vant 7-kampen i Borre

Kristin Lunner (20), AHF's dyktige mangekjemperske vant totalt klasse junior og senior i Borre sist helg. Det var surt og kaldt under stevnet, men Kristin fikk likevel opp resultater som ga poengsummen 4649.

Hun hadde disse resultater: 15.36 (100 i motvind), 1.66 (høyde), 9.82 (kule), 28.52 (200 m i motvind), 5.31 (lengde), 37.82 (spyd), 2.28.8 (800 m, sterk vind).

Kristin slo hele norgeseliten i dette stevnet. Det er vel snart på tide at AHF får sin etterlengtede friidrettsbane!

Fetsundhjem bunkers under hele krigen

Ole Dahl var baneformann på strekningen som skulle vise seg og være en meget utsatt strekning.

Sønnen Thor Dahl kan huske at da krigen brøt ut, kom det to norske offiserer og en menig, som skulle gjøre forberedelser til spregning av Fetsund broen. Men det fantes ikke sprengstoff. Det ble bestilt pr. telefon av en offiser som ringte Raufoss. Sprengstoffet kom aldri til Fetsund.

Så ble Dahl-huset rekvirert av tyskerne. De tømret opp vegger utenpå og fylte sand i midten så det var beskyttet mot kuler. Slik sto det under hele krigen.

Mot slutten av krigen tok tyskerne ut noen blokker i brukaret for å være klare til eventuell sprengning. Det er de tre hullene vi ser i brukaret fortsatt.

Ole Dahl er gått bort, men hans innsats er hedret idet han fikk tildelt et diplom undertegnet av forsvarssjef kong Olav med takk for innsatsen i Frihetskampen. Ole var ikke den som fortalte for mye, men dette beviset fant sønnen etter at faren var gått bort. Vi måtte flytte fra huset sier Tor Dahl, men ikke langt, tvers over veien. Du verden hvor mye arbeid vi fikk da krigen var over.

Hjemmet vårt var en bunkers under hele krigen. Men Fetsundbrua var jo en viktig forbindelse.

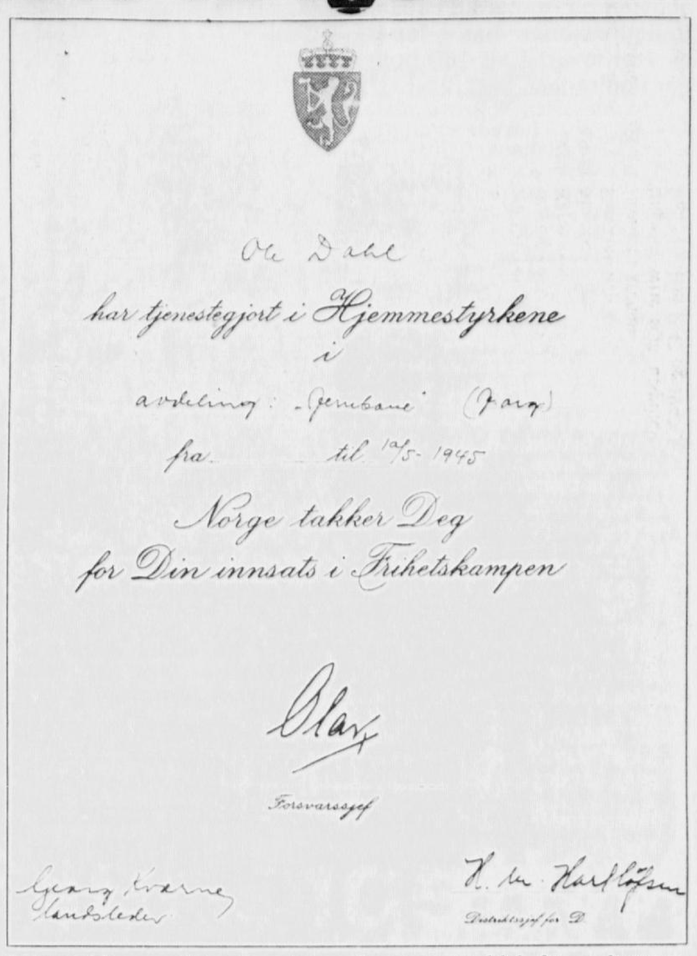

Ole Dahl
har tjenestegjort i Hjemmestyrkene
i
avdeling: Jernbane (Fetsund)
fra til 10/5-1945
Norge takker Deg
for Din innsats i Frihetskampen
Olav
Forsvarssjef
Georg Kvarme
Landsleder
T. M. Karlsløsen
Distriktssjef for D

På vestsiden var det masse tyskere på Misjonshuset. Du måtte ha passerseddel for å komme over brua.

Fengselstraff for to etter utforkjøring

En mann og en kvinne, henholdsvis 23 og 24 år gamle og bosatt i Arvika, er blitt dømt i Nes forhørsrett etter en promillekjøring i april i fjor.

De hadde vært på Vertshuset på Sørumsand og drukket og kjørte deretter med en lastevogn mot Lørenfallet. Ved Valsporten mistet kvinnen kontrollen over bilen og kjørte av vegen. Bilen veltet og ble liggende på taket.

Politiet fikk melding om at en bil hadde kjørt ut ved Valsporten, og like etter kom det melding om at bilen var blitt stjålet i Sørum. Da politiet kom til stedet hvor bilen skulle være stjålet fant politiet begge tiltalte der. Begge måtte til promillekontroll. Klinisk undersøkelse viste «ikke påvirket», men blodprøven sa henholdsvis 1,50 og 1,27 i promille. Et vitne forklarte at han hadde sett begge drikke pils på Vertshuset. Gutten, som disponerte bilen, ble dømt til fengsel i 60 dager, hvorav 30 dager betinget, mens den kvinnelige sjåføren fikk 24 dagers fengsel. Begge må betale 1000 kroner hver i saksomkostninger.

Guttens straff ble såpass streng fordi forseelsen skjedde i prøvetiden for en tidligere betinget dom.

2000 i bot for råkjøring

En 20 år gammel mann fra Bekkestua i Bærum er i Nes heredsrett dømt til en bot på 2000 kroner, samt 700 kroner i saksomkostninger etter å ha holdt 125 km/t på E 6 gjennom Sørum. De hadde vært på Gardermoen og hentet hver sin bil og ved Frogner hadde begge ligget tett inntil hverandre i høy hastighet på motorvegen. En politikonstabel målte hastigheten over en strekning på 1 km og på hans speedometer var farten drøyt 140 km/t. Tiltalte erkjente å ha kjørt rundt 150 km/t. Hastigheten ble justert ned til 125 km/t, etter fratrekk av sikkerhetsmarginer.

Blaker skogeierlag

Årets 1984 må betegnes som et normal-år for laget. Totalomsetningen var på 8491 kubikkmeter til en verdi av kr 2 245 936,- fra 47 leverandører. De samme tall for 1983 var 7734 kubikkmeter til en verdi av kr 1 736 627,- fra 39 leverandører.

Omsetningen viser da en økning på ca. 760 kubikkmeter fra fjoraret. Økningen må vel tilskrives den gode driftsvinteren vi hadde, særlig ettervinteren var meget god. Den driftsesongen vi er inne i nå, viser ikke så gode tall.

Laget har hatt 1 årsmøte, 3 styremøter, en skogkveld og en skogdag ute i terrenget med kapping og måling. På skogdagen var det meget godt frammøte, ca. 30 stk. Vi hadde representanter fra Skogeierforeningen og tømmermålingen tilstede denne dag.

Andre saker som laget har vært med på er lokale prisforhandlinger for sagtømmer, hvor det ble oppnådd et tillegg på kr 20,- pr kubikkmeter.

Laget har vært representert på alle møter som de er innkalt til fra Nedre Glommen Skogeierforening.

Styret takker medlemmer, Skogeierforeningen og Skogoppsynet for godt samarbeid i året som har gått.

Medlemstallet er 86, det samme som året før.

Årsmøtet var godt besøkt og fra skogeierforeningen møtte Per Melby, Svein Bodding og Per Fladby.

På årsmøtet ble Gunnar Hoel gjenvalgt som formann. Videre består styret av Jan Egeberg og Jacob Jødahl.

De falne i Blaker og Sørum hedres

I morgen, fredag skal hjemmestyrkene i Sørum, Blaker og Aurskog hedre de som falt i Norges frihetskamp. Det blir kransnedleggelse ved minnestøttene på kirkegårdene i Blaker og Sørum.

64 stykker skal delta på hjemmestyrkene, område 1215's arrangement som går over hele morgendagen. På ettermiddagen blir det kransnedleggelse på Blaker kirkegård og litt seinere skal det legges ned krans ved minnestøtten på Sørum kirkegård. Blaker Sparebank, Sørum Sparebank, Bergen Bank, Jan Servisenter og T & B. Hansen har støttet dette arrangementet. Alle er hjertlig velkommen til å delta på kransnedleggelsen. (Annonse i tirsdags-Indre).

Fra bønn om fred, til protest mot krig

I kirken forkynnes et gryende håp,
om et bedre liv efter døden.
Men glem da ikke dagen i dag,
all sorgen, all sulten, og nøden.

I verden hvor mennesker lider og dør,
hvor håp ikke finnes om fred.
Fra tusinde struper, de roper sin nød.
Om frihet, om likhet, om brød.

All verdens kirker og deres menn.
Det mektigste samfund på jord.
La fredsfyrstens tanker få vinne frem.
Gå foran, sett vilje bak ord.

Rop høit så det runger viden om jord,
gå frem med den tyngde de eier.
At krig ikke mere må nevnes med ord.
Gi fremtiden løfte om seier.

Henry Buraas

Bli kjent med NSB

Stor familiefest i Halden 11. mai klokka 9–14.

Utstilling av lokomotiver, vogner og maskiner
Norsk Jernbaneklubb kjører veterantog med damp
Postverket viser gammel postvogn
Narvesen serverer til vennlige priser
Non-stop film og video med gamle og nye jernbanefilmer
Konkurranser
Minitog i Haldens gater
Sang, musikk, underholdning

Reis så mye du vil med tog i Østfold fylke for 10 kroner. Billetten kan kjøpes på alle betjente stasjoner i Østfold Togets Dag, og gjelder hele dagen på alle tog i hele fylket.

Reisemuligheter til Togets Dag:
Fra Oslo 7.40, 8.00, 9.00
Fra Ski 8.03, 8.22, 9.23
Fra Moss 8.35, 8.56, 9.20, 9.59
Fra Rygge 9.33, 10.08
Fra Rade 9.39, 10.15
Fra Fredrikstad 9.04, 9.25, 9.52, 10.30
Fra Sarpsborg 9.20, 9.39, 10.05, 10.45
Fra Kornsjø 10.45
Fra Østre Linje. Lokaltog fra Ski 7.27 til Sarpsborg 9.06

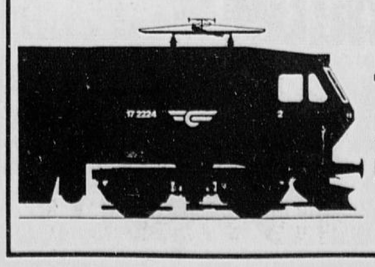

TOGETS DAG
HALDEN 11. MAI