An aerial photograph of a rural village, likely in Norway, showing a cluster of houses with red roofs and white walls, surrounded by green fields and dense forests. The scene is captured from a high angle, providing a clear view of the layout of the buildings and the surrounding landscape.

2022

HISTORISK KALENDER NITTEDAL OG HAKADAL

LANDHANDLERIER OG ANDRE BUTIKKER



ÅNEBY PÅ SLUTTEN AV 50-TALLET

Dette flyfotoet er tatt fra sørøst. Det grå huset midt på bildet i forgrunnen er Willy Aanebys butikk og bolig. Nord for disse ligger gartneriet, og videre mot nord ser vi taket på Samvirkelaget.

Det gule huset på den andre sida av Hadelandsveien er Åneby dagligvare. Nord for denne ligger småbruket Myrvoll. Øverst oppe, midt på bildet lå gården Søndre Blikrud. Husene her ble revet i 1925, og eiendommen ble parsellert ut. Søndre Blikrud gikk helt ned til og med Åneby dagligvare. I dag ligger boligfeltet Grindbråtan øverst oppe på Søndre Blikrud.

Bildet er utlånt av Harald Aaneby.



JANUAR 2022

WILLY AANEBY

Willy Aaneby startet forretningsdrift i juli 1940 i garasjen på farens eiendom ved Hadelandsveien. Etter hvert ble det satt opp ei bu i Stasjonsveien med sykkelforretning. I 1949 ble butikken i Rulseveien bygd og vareutvalget betydelig utvidet. Fram til 1955 var bygget i én etasje med leilighet og forretning på samme plan. Da ble det bygd på en etasje til, og butikkarealet utvidet til å omfatte nesten hele 1. etasje. Bygget er ikke endret siden.

Fram til 1949 var salg og reparasjoner av sykler viktigst. Syklene ble reparert i kjelleren, og der skar han også glass. Fra 1949 ble det mer bygging i Hakadal, og forretningen leverte byggevarer til hele dalen. Varene ble levert med en Volvo lastebil 1937 modell, som gikk nesten døgnet rundt. Willy kunne skaffe det meste. Bestilte varer fra byen ble levert med toget, og Willy henta det på pakkhuset på Åneby stasjon.

Fra 1955 kunne kundene kjøpe alt mulig bortsett fra mat i butikken; ukeblader, tipping, fiskekroker, maling, såpe, lyspærer, verktøy m.m.

På 50-, 60- og 70-tallet var butikken et samlingspunkt for en del aktiviteter: Påmelding til Åneby-mesterskapet, utlån av nøkler til bedehuset, basarbøker for diverse utlodninger, mottak av sko til skomaker Bækkelund på Løvstad og mye annet. I verkstedet i kjelleren fikk bønder og andre ofte hjelp til reparasjoner. I 50-åra da få hadde telefon, var butikken også en telefonkiosk.

Ingrid og Willy Aaneby drev butikken fram til 1. januar 1978 under navnet "Willy Aaneby". Da overtok Britt Teigland og endret navnet til "Willy Aanebys efft.". Etter henne har flere forsøkt å drive. Nå er butikken nedlagt.

Bildene er utlånt av Harald Aaneby.



I 1964 henta Emil Vinsrud (til venstre) (fra Vinsrud ovafor Berg) sement med hest og kjerre hos Willy. Han står og prater med Nordahl Aaneby (far til Willy).

Willy Aaneby (1914-2000) og Ingrid Aaneby født Berg (1911-1977) inne i butikken.



FEBRUAR 2022

ÅNEBY GARTNERI

Reidar Olafsen, f. 1920, kom som ung mann til Hakadal fra Eidsvoll. Han fikk jobb som røkter på Aas, og der traff han Reidun, som ble kona hans. Reidun var født og oppvokst på Kappelsrud. Reidar fikk jobb og bodde på Kirkerud. I 1946 fikk han kjøpt eiendommen på Åneby som skulle bli gartneritomta. Eiendommen besto av hus fra ca. 1915 og var på 10 mål. Gartneriet ble gradvis opparbeidet, samtidig arbeidet Reidar på snekkerverkstedet og kjørte fiskebilen for Åneby Fiskemat. De bodde i huset, og drivhusene ble kjøpt av Glitre, revet ned der og satt opp igjen på Åneby.

Reidar og Reidun drev helårsdrift. De tok kurs i blomsterbinding, og i sesongen dyrket de egne blomster utendørs som de buntet i buketter og solgte. De to døtrene hjalp til med luking o.l. I flere år hadde de også en blomsterkassebil som de kjørte til Nittedal stasjon der en dame sto for salg. Blomsterbilen ble senere byttet med en gammel sykebil og deretter en pick-up VW.

Tomta var regulert til offentlig formål. Det var ikke mulig å bygge nye boliger da behovet meldte seg for barna.

Det ble etter hvert slitsomt å drive gartneriet og bo på samme sted. Det var henvendelser til alle døgnetstider. Høytider og høysesongene ble spesielt slitsomme. I 1970 flyttet de til Sørum, og gartneriet ble forpaktet bort. Reidar fikk jobb i Norsk Frø. Etter hvert ble eiendommen solgt til Norsk Frø, som solgte den til Jan Erik Sæhli i 1980. Sæhli hadde leiet siden 1977. Reidar døde 98 år gammel, Reidun ble 91.

Familien Sæhli drev gartneriet fra 1977 til 2003 under navnet Nittedal Hagesenter. Da ble eiendommen solgt, gartneriet nedlagt og familien fortsatte med blomsterbutikk, Nittedal Blomster, i lokaler rett over riksveien, frem til 2013.

Bildet er utlånt av Toril Due-Sørensen.

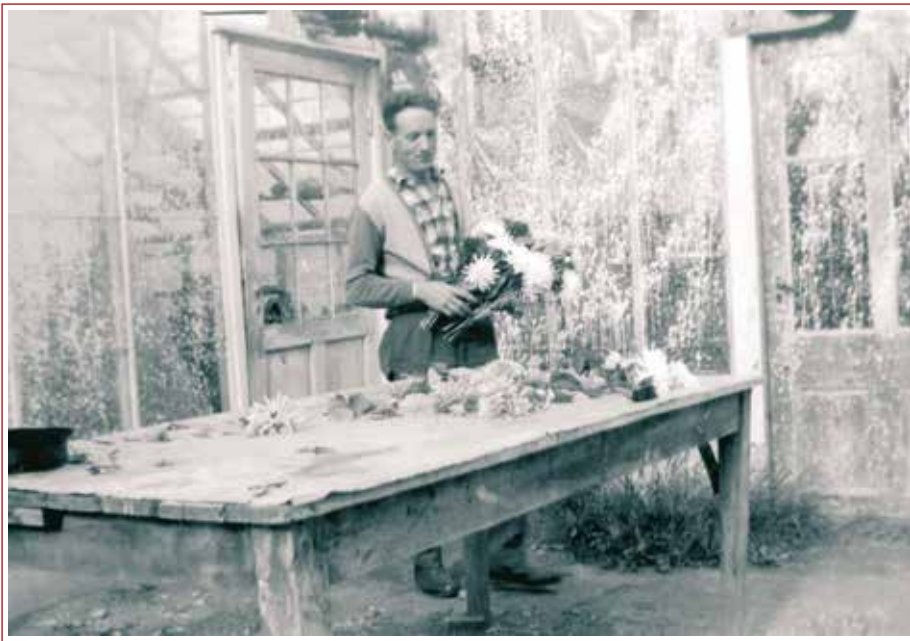

Reidar Olafsen ordner blomster i drivhuset.

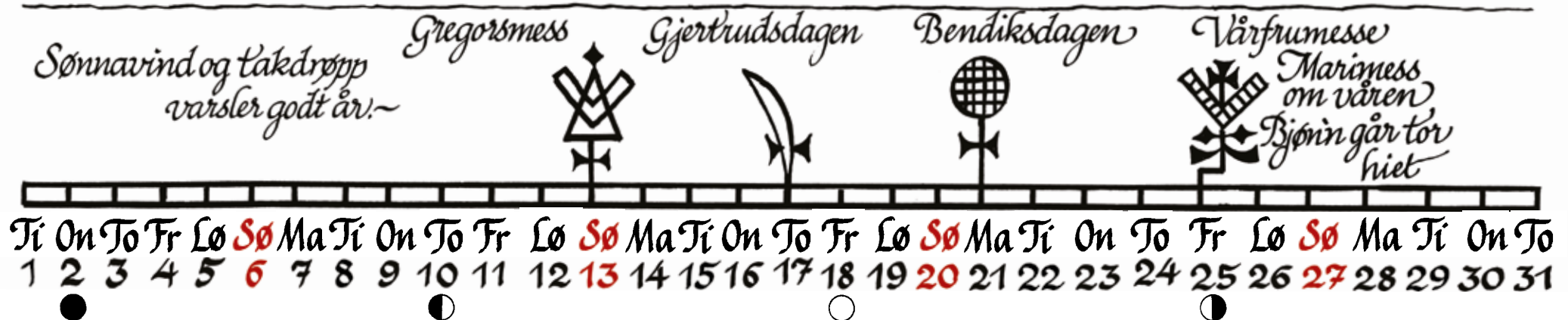

MARS 2022

LANDHANDLEREN I TREBYEN



Thekla Næsguthes kolonial i Bankgården.

Da Hakadal Sparebank gikk konkurs i 1930, kjøpte Thekla og Olaf Næsguthe «bankgården», den store bygningen ved Hadelandsveien i Trebyen. Næsguthe hadde drevet butikk på Åneby siden 1922, og i Trebyen etablerte de et gammeldags landhandleri. Thekla Næsguthe bygde opp butikken, men overlot snart til en av de ansatte, Astrid Olstad, å være butikksjef. (Mer om Astrid Olstad i kalenderen for april 2017.)

Butikken inneholdt det aller meste, ikke bare mat og andre dagligvarer som i dagens mer spesialiserte matbutikker. Her var det synåler, spiker, barnetøy, økseskaft, steintøy, ferskmat, frukt og hermetikk. Stort sett kunne man finne det man trengte.

Det var langt mer slitsomt å arbeide i en butikk den gang enn det er i dag. I butikken kunne det være kaldt om vinteren, når døra gikk opp og igjen, og glohett om sommeren fordi det ikke var solskjerming foran vinduene.

Når det ble for ille de kaldeste vinterdagene, måtte butikkdamene ofte kle på seg flere ulljakker og tykke sko. Kundene kom med sparkstøtting eller sykkel for å handle. Varene fikk de med seg i en pappeske på sparken eller i sykkelvesker. I butikken møttes kjente, og det var alltid tid til en prat. Til tider kunne det bli riktig livlig da enkelte av kundene var kjent for å være gode til å fortelle skrøner.

Familien Næsguthe drev butikken i Trebyen helt til den ble nedlagt i 1978.



Butikkdamer og to kunder: Astrid Olstad, Trygve Tøien, Sigrid Nøkleby, Arvid Bliksrud og Rakel Johansen. Bildet er fra 1950-åra.

Etter skiftet etter foreldrene, eide dattera Gerd (gift Hoel), butikken, mens broen Olav ble butikksjef. Gerd Hoel drev butikken på Åneby sammen med mora så lenge hun var aktivt med, og kom først inn i driften av butikken i Trebyen i avviklingsfasen.

Olav Næsguthe og hans familie drev så dagligvareforretningen på Åneby. Inntil 1975 lå den i lokalene der det nå er Optisk forretning. Så ble den flyttet til bygget der Meny ligger i dag.

Nye eiere overtok driften av dagligvarebutikken på Åneby i 2019.

Kilde: Anne Hval Jensen, Døli/Løstad gjennom tidene, Erik Næsguthe.

NITTEDAL STASJON



Fra Nittedal stasjon og ned til Rotnes var det på 1920- og 1930-tallet seks, syv landhandlerier. Øverst drev Nora Ruud og Olaf Myhrer, deretter nedover i tur og orden; Th. Hexeberg, Alfred Lund, Georg Bjertnes, Anderson på Hjørne og Myhrer på Nedre Bjertnes.

Sara og Thorleif Hexeberg startet kolonialforretning på Granum, Tårnhuset (dagens Myhre lås) i 1922. Thorleif døde i 1924 og Sara fortsatte driften av butikken. I 1935 kjøpte hun butikken til Nora Ruud, bygget på oversiden av jernbaneundergangen og flyttet butikken dit. I 1956 overtok eldste sønn Odd driften. Han drev slakteri nede på Utsikten, nabotomten til Rotnes skole. På begynnelsen av 1960-tallet utvidet han butikken og var tidlig ute med å legge om til selvbetjening. I forbindelse med utvidelsen ble det plass til eget pøsemakeri og en egen kjøttbutikk. Etter flere ombygginger og utvidelser drev familien Hexeberg kolonialbutikk til utpå 80-tallet. I dag driver Bunnpris kolonialbutikk i disse lokalene.

Bildet er utlånt av Lars Even Hobber.



APRIL 2022



ERIKSENS KOLONIAL

Halvveis opp Stasjonsveien, der Nybrent ligger i dag, startet Alma Myhrer kolonialforretning i 1921. Alma Myhrer flyttet sin kolonialforretning herfra og opp til Nittedal stasjon.

I ca. 1930 var innehaveren Gudrun Lund. På slutten av 30-tallet kjøpte Johan Eriksen forretningen. Han drev den videre fram til slutten av 50-tallet. Johan Eriksen med familie bodde i første etasje. Familien Tveten, som eide bygget, bodde i andre etasje. Inngangen til forretningen var døren hvor melkespannet står utenfor. Johan Eriksen står bak bilen, og Gunnar Tveten ved hushjørnet.



Senere overtok Ole Brente lokalene og etablerte sin elektriske forretning, Brente, og denne drev hans sønner frem til 2015.

Interiørbildet viser Johan Eriksen som ekspederer to kunder, Sofie Nygård (med ryggen til) og Lise Johansen (bak).

Vareutvalget var begrenset, men likevel allsidig slik det ofte var i gamle landhandlerier. Det fortelles at kjøtt kunne bli kjøpt inn direkte fra gårdene omkring. Da kunne den gamle DKW stasjonsvognen, som butikken disponerte, bli for liten dersom okseslaktet var stort. Utenfor bildet, på høyre side, hang det en sveivetelefon som kundene ofte lånte.

Bildene er utlånt av Erik Eriksen.



MAI 2022

ROTNESHJØRNET

På «Hjørnet» har det fra tidlig 1900-tallet vært butikkdrift, først Hagen Landhandleri.

I 1919 kjøpte Hilda og Johan Anderson huset og startet dagligvarebutikk. Det gamle huset brant ned til grunnen i 1930. De bygget opp igjen huset med butikk i første etasje og leiligheter i andre og tredje etasje. Deres datter, Bergljot, gift med Gunnar Glømme, overtok driften i 1941. Gunnar startet da opp bakeri i underetasjen, et bakeri som Ola Steine overtok driften av i 1956.

I 1950 ble huset utvidet og deres sønn, Knut Glømme, startet Knut Glømme jernvare, isenkram, sport og maling. I 1970 ble kolonialen avviklet, og det som i dag er Glømme Sport overtok hele huset.

Helt til venstre ses en del av driftsbygningen på Rotnes Bruk, som i dag er en del av Mølleparken. På den andre siden av elva ser vi bygninger som i sin tid hørte til Nedre Haug. I forgrunnen har vi begynnelsen på veien opp til Nittedal stasjon.

Bildet er et postkort.

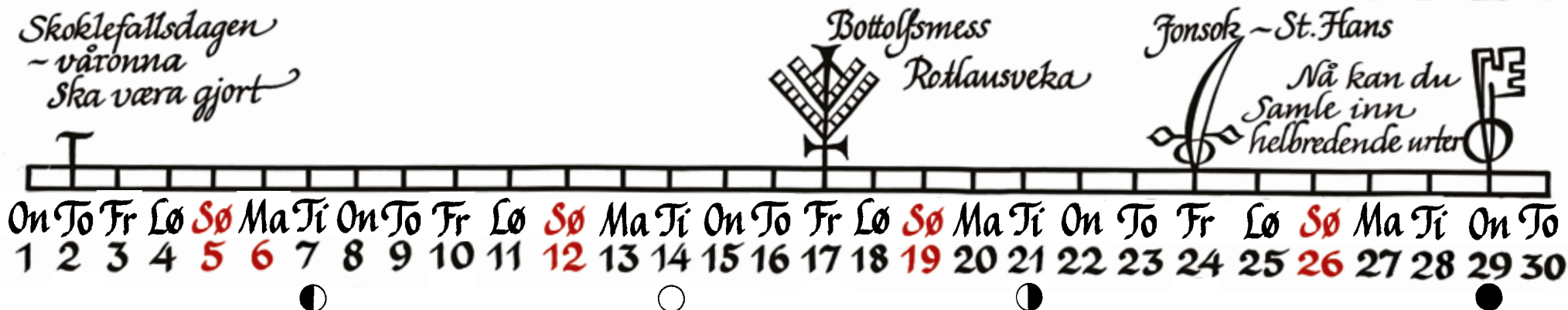

JUNI 2022

FREDBO I NITTEDAL - KIRKEBYS LANDHANDEL



På eiendommen Øvre Kjulsstua har det vært drevet handel helt siden den nye Hadelandsveien ble tatt i bruk i 1872.

Fra 1873 forpaktet landhandler Lars Andersen et stykke jord av Øvre Kjulsstua for å drive handel.

Petter Gulbrandsen Myhrer fra Hakadal eide Øvre Kjulsstua og Kjulsli, og han bygde hus der butikken ligger i dag. Han kjøpte Brenninghaugen i 1886, dessuten drev han handel og bakeri på Haugen Landhandleri. Emma Gaustad fra Nedre Gaustad sto for den daglige driften av Kjulsbutikken i begynnelsen av forrige århundre. (Kjuul Landhandel lenger nord er av nyere dato.)

Dagny Ruud fra Søndre Rud kjøpte handelsstedet. Det var skilt ut fra

Øvre Kjulsstua og fikk navnet Fredbo. Dagny Ruud begynte sin handelsvirksomhet i 1916, og både hun og søstra Alma arbeidet i butikken så lenge helsa holdt. Dagny Ruud giftet seg i 1921 med Olaf Kirkeby. Han var fra Søndre Kirkeby i Hakadal. Dette er forklaringen på at stedsnavnet som hører hjemme i Hakadal, fikk innpass i Kjul-området.

I tillegg til landhandel var det i mange år også bensinstasjon her og endestasjon for en del bussavganger som Schøyens Bilsentraler trafikker mellom Oslo og Nittedal-Hakadal.

Sønnen til Dagny og Olaf Kirkeby, Kåre, tok over i 1966. Familien eier og bor på stedet, men driften ble i mange år leid bort. Nå er det for lengst slutt på dagligvarehandel.

Bildet er et postkort fra Nittedal.



JULI 2022



SLATTUM LANDHANDLERI

Butikken lå på vestsida av veien der fotgjengerundergangen kommer opp. Bildet er fra før krigen. Kjøpmann Karl Svendsen og kona Gunhild bygde forretningen. Kolonial, ferskvarer, sport, jernvarer og manufaktur. Huset til høyre er eldst, så kom huset til venstre med flere leiligheter. På bildet står fra venstre fru Birkeli, revisor Midtsem, Magna Undli, Åsta Burås, Gunhild Svendsen og Jenny Åslund.

Etter krigen kom Try som kjøpmann. Drifta var den samme, men her kom etter hvert selvbetjening. Manufakturen ble til Slattum poståpneri. Der styrte Gudrun Lønsvold. Hele bebyggelsen ble revet fordi veien trengte større plass.

Bildet er hentet fra Varingen og var da utlånt av Fritz Brodin.

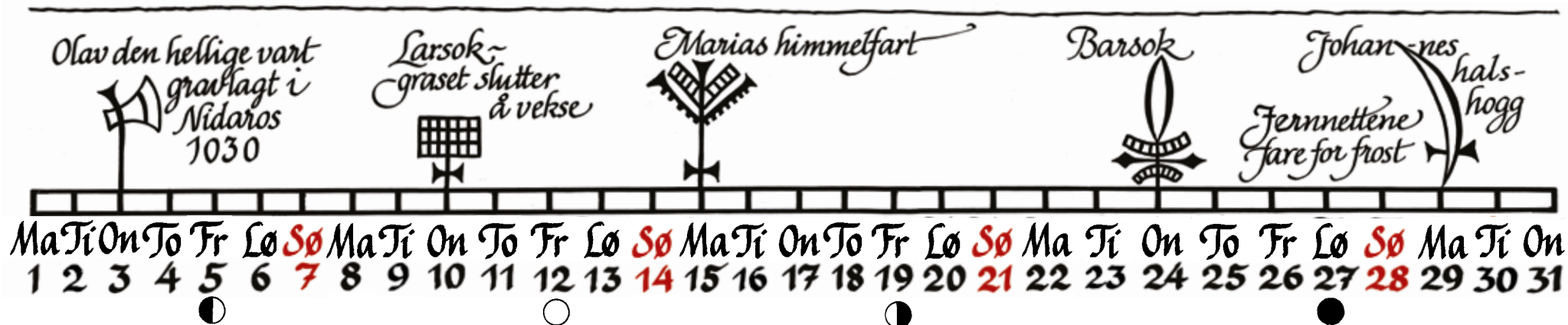

AUGUST 2022

KR. RISTVEDT LANDHANDLERI

Der Hagan Atrium ligger var Kr. Ristvedt Landhandleri, i nabohuset var manufakturen til fru Flater og legekantor hvor Ingolf Andresen hadde åpent visse tider. På andre sida av hovedveien lå Karl Løvstads Landhandel nord for Skyttaveien, så sørover Samvirklaget, Varehans og et bilverksted med bensinsalg.



Kr. Ristvedt drev allsidig landhandel fra 1935 da han overtok etter foreldrene. En god kjøpmann måtte yte service og ha gode varer. Han sa en gang at gode poteter og god kaffe var avgjørende. Etter stengetid kjørte han varer hjem til folk i nærområdet og til dem som bodde rundt Nittedal kirke. På 1950-tallet kom fryseteknikken for fullt, og Ristvedt bygde fryseri med bokser som folk kunne leie. Fryseriet ble nedlagt etter at folk skaffet seg hjemmefrysere.

Et landhandleri var en familiebedrift. Fru Elise var fra Nedre Dal. Hennes mor, Valborg Dahl, hadde drevet butikk på Dal, først i Vestgarden og senere på Nergarden. Hun var på farsida kusina til Karl Løvstad på Hagan, og på morsida kusine til Kirkebybrødrene i Hakadal og Nittedal.

Bildene ble lånt av Gerd Frøshaug og Randi Vold.



På bildet ser vi Kristoffer og Else Ristvedt med barna Kjell, Einar og Gerd. Bildet er tatt i butikkhagen.

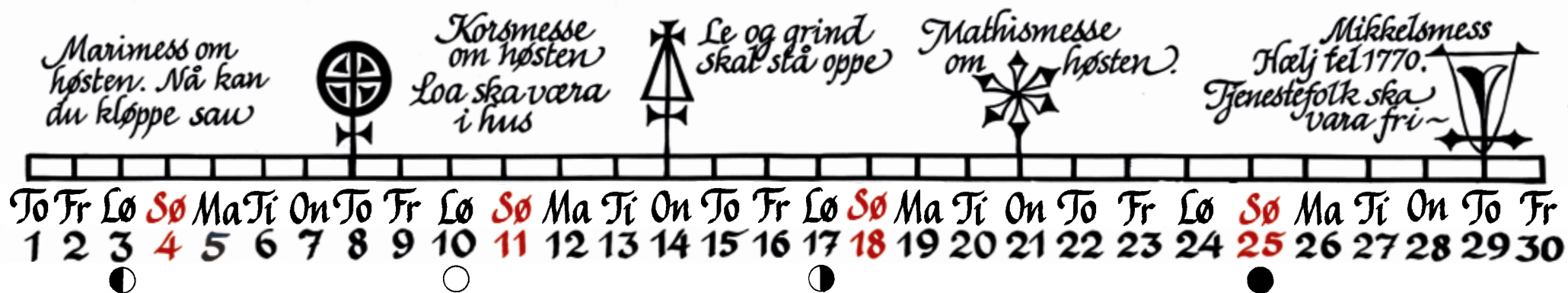

SEPTEMBER 2022

SAMVIRKELAGET PÅ HAGAN

Etter krigen åpnet Samvirkelaget en matvarebutikk i ei «tyskerbrakke» på løkka mellom Hadelandsveien og Skytta-veien. Butikken gikk dårlig, men kom på fote igjen da Ingrid og Harald Hagen (det lille bildet) kom til bygda tidlig på 1950-tallet. Samvirkelaget var den første butikken i bygda med selvbetjening, og interiørbildet er tatt ved åpningen.

Bildene ble lånt av Gerd Frøshaug og Randi Vold.

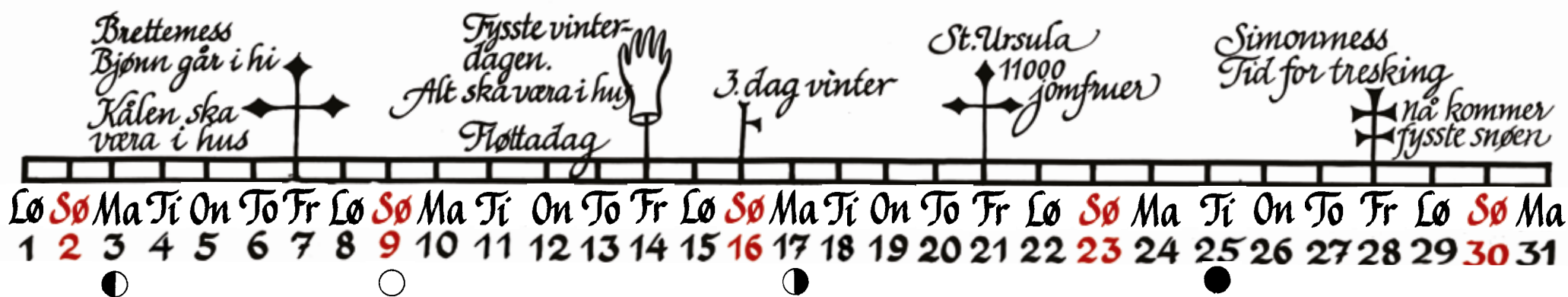

OKTOBER 2022

MANUFAKTUR'N PÅ KLOKKERTOPPEN

Litt nord for nordgående busstopp ved Klokkestoppen (Hakadal kirke), inntil Gamleveien, lå det en liten bygning hvor de i åra etter krigen hovedsakelig solgte manufakturvarer. Den het GLITREVEIENS MANUFAKTUR.

Det de solgte, var stoffer, klær, sminke, røyk, sjokolade og brus; og alt mulig annet, for eksempel gummistøvler.

Fra 1946 til hun døde ble butikken drevet av Ruth Holm (1913-1959). Hun var født Jacobsen og kom fra Utsikt på Sømork (lagt under Ås). Hun vokste opp på Bjørnholt og på Granly (Stensrud), skilt ut fra Tøyen. Hun overtok Granly etter foreldrene og giftet seg med Kåre Holm (kjent sykkelrytter og banjo-spiller i Hakadalstrioen, sammen med Gunnar Bergsten og Kjell Borge). Margit Elvenes (søster til Ruth) sydde i butikken i de første åra etter krigen. Så sydde Solveig Thoresen (født Nordseter) en tid.

Butikken ligger på eiendommen Bratteng, skilt ut fra Glitre gård (Negarn Kirkeby). Georg Jappe (1899-1956) eide stedet fra 1924. Han bygde huset som ble butikk. Bildet er tatt ca. 1950.

På trappa foran butikken sitter til venstre Per Jappe (sønn av Georg), Else (Pers søster, seinere gift Bjørgen) og Ragnar Dahle. Hun som står bak er ukjent; men det kan være Åse, gift med Tor Jappe. Butikken ble revet om lag 1960. – Georg Jappe var sønn av Hermann og Marie Jappe som startet Jappe-butikken på Grønvoll.

Bildet er utlånt av Berit Jappee.



NOVEMBER 2022

GRØNVOLD LANDHANDEL



Grønvoll var husmannsplass under Tøyen, ved Gamleveien om lag 300 meter nord for gården. En datter på plassen, Marie (f 1859), giftet seg med Herman Alfred Jappée, fra plassen Milsteinen på Kirkeby . De kjøpte Grønvoll i 1898. To år etter startet de med landhandel. (Bilde av Marie og Herman kan du se i kalenderen for 1998, se www.nittedal-historielag.no .) Landhandelen fikk navn etter mannen, og etter hans tid het det "H. A. Jappes eftf." Men på bygda snakket man om Jappe-butikken eller bare Jappe. Det var Marie som drev butikken; Herman var snekker.

Datteren Thora drev landhandelen fra ca. 1920, og overtok eiendommen sammen med mannen Gunnar Skjærmoen. (Bilde av Thora i sin T-Ford i 1926 kan du se i kalenderen for 2017). I 1953 overtok deres datter Gunvor, som var gift med Haakon Jensen. Deres tvillingdøtre, Torill Fjeldstad og Berit Iversen, drev så butikken fra 1972 til 1977. Da ga de seg. En hovedårsak til at butikken ble lagt ned, var at det var kommet en ny dagligvareforretning på Tøyen. Som vi ser på bildet, var selve butikken i det nordre rommet i første etasje.

Familien bodde i resten av huset, bortsett fra et rom i andre etasje som ble leid ut. Kjelleren og et uthus var viktige lagerlokaler.

Landhandelen hadde det meste. Brød og pålegg, margarin, smør, ost, syltetøy; sukker og sirup. Kaffe, te, øl, saft og mineralvann. Kjøttvarer; mye spekemat i tidligere tider, men det endret seg noe da frysediskene kom. Vanligvis hadde de selv ti griser. Disse ble slaktet, og foredlet til skinke, pølser osv. som ble solgt i butikken. Sjøldyrka poteter var også til salgs. Av frukt og bær var det noe i sesongene, men ellers tørket frukt som rosiner, svsker og aprikoser. Fisk var det mindre av, men daglig måtte de ned for å hente spekesild fra tønna som sto i kjelleren. De hadde varer som folk trengte til sylting og hermetisering. Når folk sydde, strikket og bømte klær, måtte de ha garn, nål og tråd. De hadde spiker og redskap som trengtes til snekring og vedlikeholdsarbeid. Og mye, mye mer. Og hadde de det ikke, kunne de skaffe det folk ville ha.

Arbeidstida i butikken var lenger en åpningstida. På hverdager var den i 1970-åra fra klokka ni til fem, og lørdager fra ni til to. Men folk som kom med en sein buss eller tog fra byen, kunne gjøre avtale og komme innom og handle. Også folk som akutt råket opp for noe, kunne banke på og få det de trengte.

De som først og fremst handlet på Grønvold, eller Jappe-butikken, var folk som bodde langs Gamleveien fra Klokker-toppen til Ås. Men de solgte også til tømmerhoggere og fastboende inn til Hakkim. Da det var gruvedrift på Engelstad-vangen, måtte Thora Skjærmoen kjøre varer med hest og slede inn dit. Hun opplevde også mer trafikk den tida de bygde Glitre i 1920-åra.

Bilde av betjeningen i slutten av 60-åra: Solveig Thoresen til venstre, Gunvor Jensen til høyre. Sommervikar Åse Snilsberg sitter på butikkens parafintønne.

Bildene er utlånt av Berit og Arne Iversen.

KONGSKOG LANDHANDEL

Otto Kongskog begynte med landhandel på eiendommen Haugli om lag 1910. Den lå på den andre siden av Hadelandsveien ved Hagen skole. Otto vokste opp på Kongskog (eller Kongsvangskog) lengst nord i dalen. Han giftet seg med Anette Nøkleby; de fikk fem barn. Etter at hun døde, giftet han seg med sin svigerinne Lydia Nøkleby. De fikk også fem barn. Da bygda fikk buss til Oslo, fikk siste stoppested i Hakadal navn etter butikken: Kongskog.

Otto drev butikken helt til han døde i 1959. Da overtok nest eldste sønn i andre ekteskap, Ottar (født 1916). Han var i alle år ansatt i NSB, og drev butikken ved siden av. På slutten av 1970-tallet solgte han forretningen til Hernes. Driften opphørte for om lag 20 år siden.

Som i andre landhandler var det et assortert utvalg av varer. Matvarer som brød og spekesild, øl og mineralvann, kopper og kar,

sokker, håndklær og klesvarer, spiker og plaster og mye mer.

Drifta var i mangt et familieforetagende. Ektefellen bidrog, bestemor var med, ungene hadde jobb der når de vokste til. Men også andre hadde arbeid i butikken, som Helene Olstad, Sigrun Engelién, Kirsten Moen og Marit Brenno.

Før gikk folk, eller syklet, til butikken. Derfor var kundekretsen nokså konsentrert. Unntaket her var at en del av kundene kom fra plasser på Nordmarka. De handlet også oftere; det var vanlig at folk handlet hver dag. Plastikkposer var ikke funnet opp. Karfolka handlet i sekk, kvinnene hadde nett eller store vesker, eller de hadde eske eller kasse på sykkelen. Og folk hadde bedre tid. De sto og prata i butikken, eller utenfor. Enkelte mannfolk var litt tørste; de satt og prata litt unna butikken.

Bildet er utlånt av Anne Lise Kongskog.



Til høyre sitter Otto Kongskog med en hund på fanget. Han flankeres av to turister. Det er trolig Ottar Kongskog som står i døra.

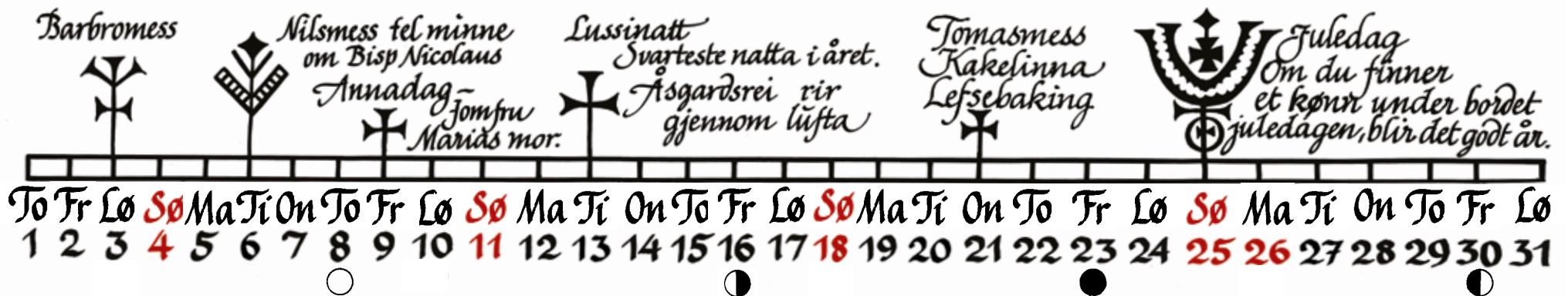

DESEMBER 2022

NITTEDAL HISTORIELAG

Kalenderen for året 2022 er den trettiførste lokalhistoriske kalenderen Nittedal Historielag har laget for bygda vår.

Vi håper også denne vil falle i smak. Med tanke på fremtidige kalendere tar vi imot råd og kritikk, og fremfor alt nye bilder. Ta kontakt med historielagets styre, som har fungert som redaksjonskomité. Nittedal Historielag ønsker å levendegjøre og ta vare på minner fra bygdas fortid. Det gjør vi ved å arrangere foredrag, turer, kurs og utgivelser av skriftserie og kalendere som denne.

Ønsker du å vite mer om bygda og bygdehistorien, er du velkommen i laget.
Medlem blir du enklest ved å gå inn på vår hjemmeside.
Som medlem av laget er du også med i Romerike Historielag.

Kontingenten er for tiden kr. 200,-
Kontonummer: 1295 20 02986

STYRET I 2021/2022 BESTÅR AV:
Tom Christophersen (leder), telefon 995 42 589
Jorunn Andersen, telefon 977 42 803, Gunor Skøyen, telefon 951 25 571
Oddbjørn Farkvam, telefon 952 91 323, Per Bjørn Lotherington, telefon 917 21 550

Se vår hjemmeside www.nittedal-historielag.no og vår Facebook side.

Primstavene er tegnet av Kari Ruud Flem

Betaling av kalender; vipps kr. 100 til Nittedal Historielag: 59756.