

Historisk kalender 1996 for Dittedal og Hakadal

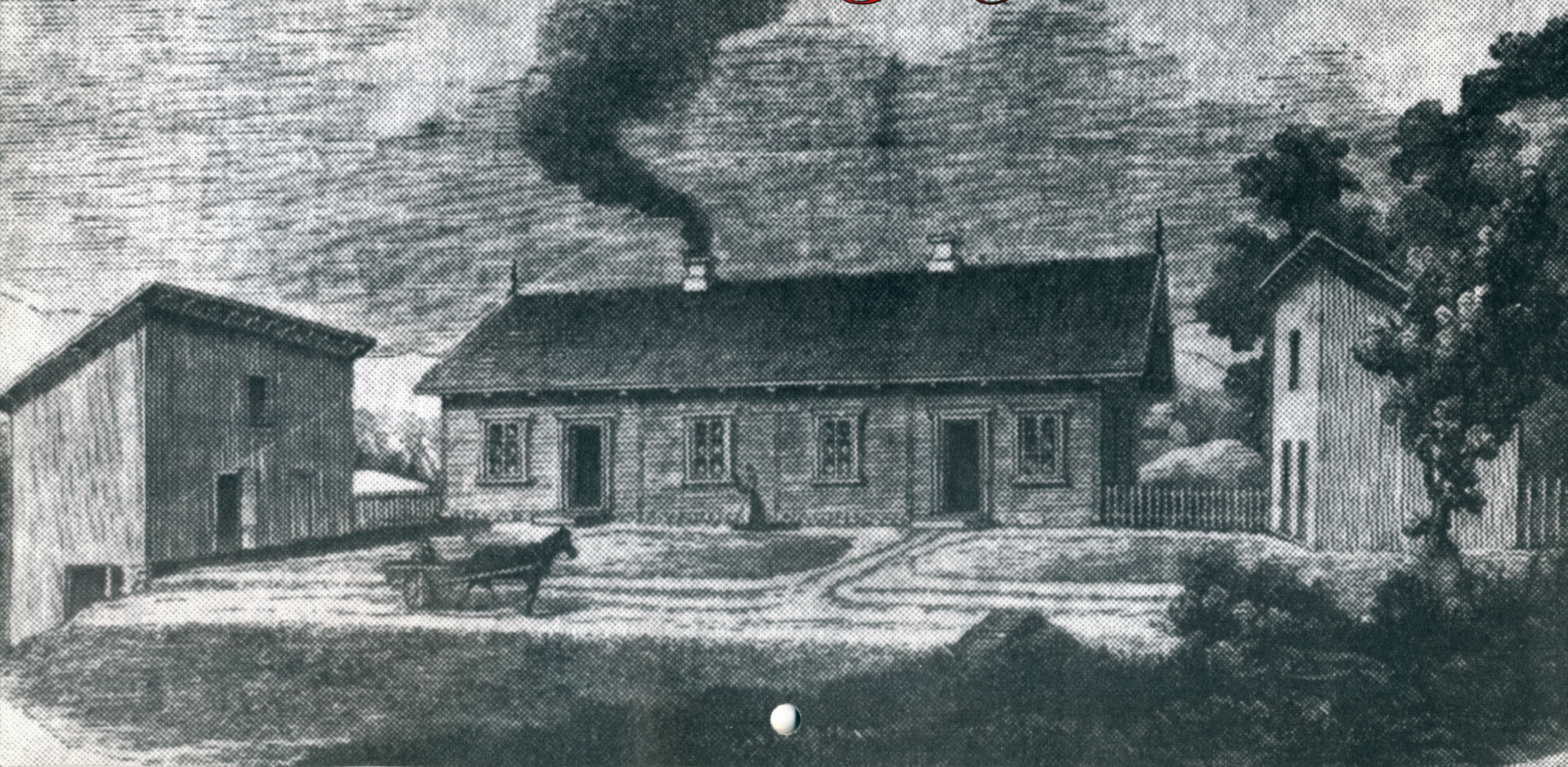

Forsiden

Fegningen av «Nitedals Ysteri» er fra Illustreret Nyhedsblad i 1860. «Nogle Mænd i Nitedal» hadde startet «fabrikmæssig Ysting» sommeren 1858. Det var det andre ysteriet i Norge. Men det var i virksomhet bare få år, for i 1865 ble det drevet landhandel i bygningen. Ysteriet lå rett nord for Slattum, litt på nedsiden av den gamle Hadelandsveien.



Åneby Fiskemat

Jenny og John Stavik begynte i 1949 produksjon av fiskemat i eget hus i Ånebyveien. Den gode fiskematen ble etterspurt og produksjonen økte. Engasjerte og dyktige kvinner fra Hakadal kom etter hvert med i produksjonen – Marie Bredesen, Ellen Fredriksen, Solveig Fredriksen, Agnes Karlsen og Ella Waal.

Lokalene i Ånebyveien ble for små, og i 1960 kunne Åneby Fiskemat flytte inn i eget nybygg på Åneby-hjørnet. Staben i fiskematproduksjonen ble utvidet med Borghild Jørgensen, Ingrid Johansen, Ingeborg Pedersen, Hjørdis Edvardsen, Signe Ottesen og Alfhild Olafsen, etterfulgt av Egil Dahl og senere Karsten Dahl og Odd Ottesen.

John Stavik kom som anleggsarbeider til Glittre i 1922. Han ble i Hakadal og begynte salg av fisk fra hest og vogn. John Stavik var ordfører i Nittedal fra 1945 – 1955.

På bildet: Odd Ottesen og Karsten Dahl 1960.

Bildet er utlånt av Bjørg Stavik Kjus



Ella Waal, Marie Bredesen, Gerd Grønli, Bjørg Kjus, Ingrid Johansen, Borghild Jørgensen og Hjørdis Edvardsen

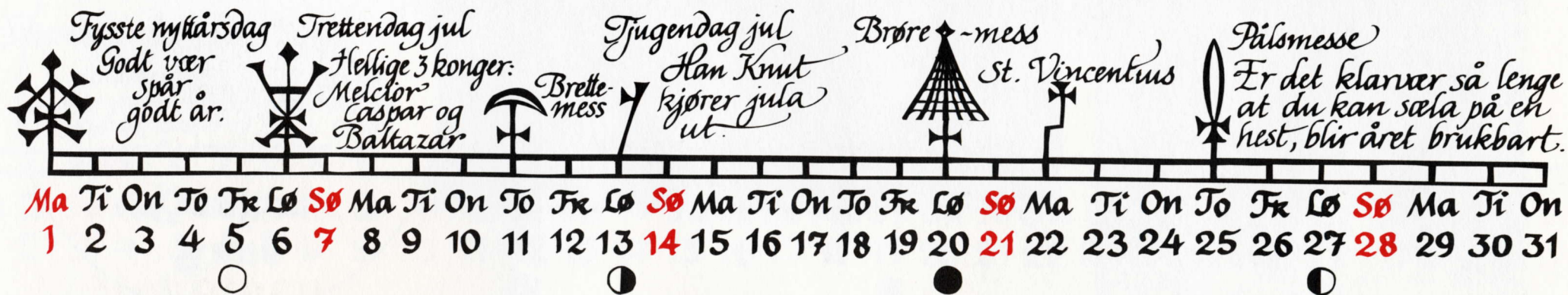

JANUAR 1996

Kong Haakon

Kong Haakon kommer til Hakadal stasjon ca. 1920. Derfra gikk ferden videre til Aas gård. På stasjonen lå skiene klare, for de skulle snørekjøre med hest derfra til Aas.

Bildet er utlånt
av Asgerd Waage

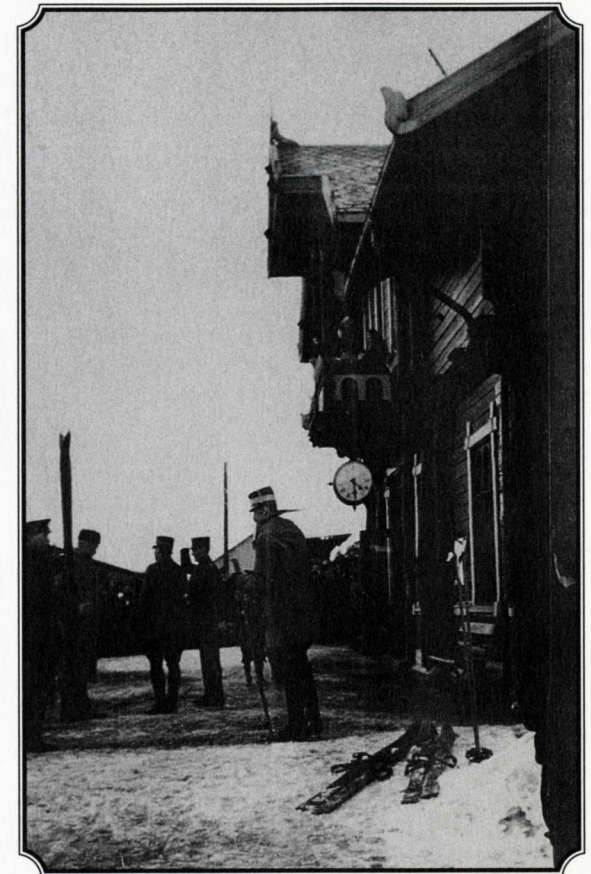
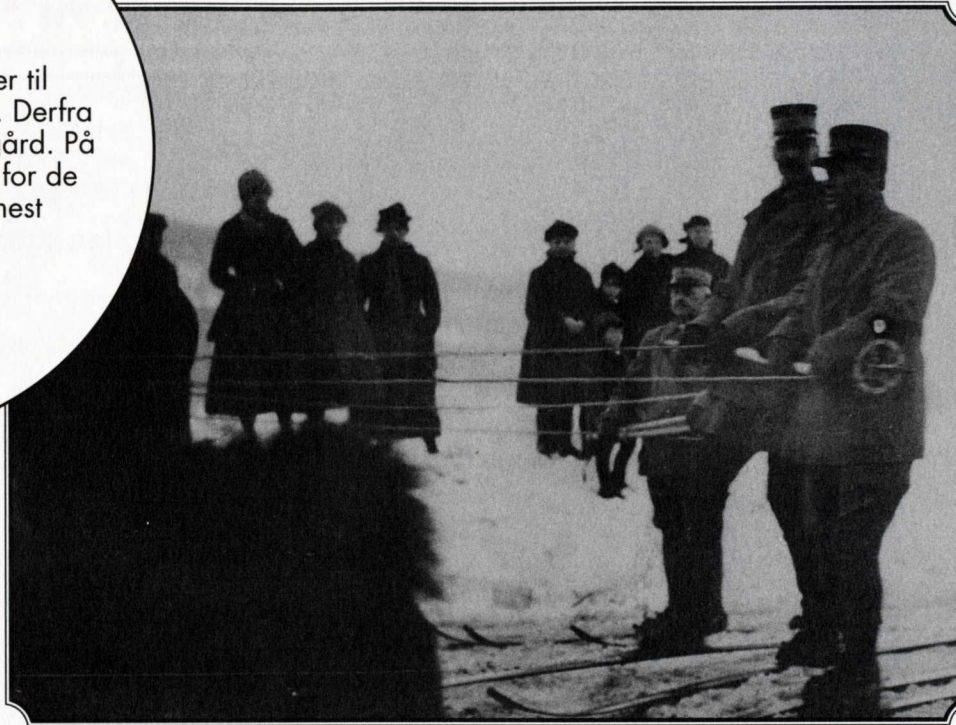

Kyndelsmess - Missa candelarum



Bjørn snur seg i hiet

*Blås-
messe
dag*

Agotmess

*Flært kors er hall hælj -
Felt kors er hel hælj -*

*N Per Varmestein
kaster varme steiner
i vanna*



*Mathis-
mess*

To	Fr	Lø	Sø	Ma	Ti	On	To	Fr	Lø	Sø	Ma	Ti	On	To	Fr	Lø	Sø	Ma	Ti	On	To	Fr	Lø	Sø	Ma	Ti	On	To
1	2	3	4	5	6	7	8	9	10	11	12	13	14	15	16	17	18	19	20	21	22	23	24	25	26	27	28	29
			○							●							●								●			

FEBRUAR 1996

Varingen

Det er 50 år siden vi fikk vår egen avis i Nittedal og Hakadal. Her har vi gjengitt førstesiden i Varingens første ordinære nummer, 16. mai 1946. Men allerede en måned tidligere, den 11. april, var det sendt ut et firesiders prøvenummer. Mange hadde gått med tanker om en bygdeavis. Men initiativet til å gjøre noe kom med mil. org.-foreningen i Nittedal og Hakadal. Etter forslag fra Reidar Herzeth ble det satt ned et utvalg til å arbeide med saken. Foruten ham selv var disse med: OT Rogne, Helge Holvin, Sigurd Magnussen, Hans Ruus og Sjur Fleisje. Utvalget innkalte representanter for alle institusjoner, lag og foreninger i bygda til et konstituerende møte 25. april. På dette møtet tegnet bygdas foreninger 90 aksjer, og bladet fikk dermed en aksjekapital på kr 4.500,-. Stadig er det slik at det er foreninger i bygda som eier avisen. Varingens første redaktør var Sigurd Magnussen.



*Den fysiske sommardagen er
14. april. Da skulle rømmegrøtten stå på bordet.
Fløttedag for tenestefolk*



*3. dag sommar
Bar bakke*



*St. Jørgensdag
Egg i alle reir*

*Markusdagen -
Den store Gångdagen*

Ma	Ti	On	To	Fr	Lø	Sø	Ma	Ti	On	To	Fr	Lø	Sø	Ma	Ti	On	To	Fr	Lø	Sø	Ma	Ti							
1	2	3	4	5	6	7	8	9	10	11	12	13	14	15	16	17	18	19	20	21	22	23	24	25	26	27	28	29	30

Ristvedts Landhandleri

R 1878 etablerte Anders Ristvedt landhandleri på Hagan. I 1918 overtok hans niese Anna og hennes mann Hans Larsen Ristvedt. Deres sønn Kristoffer var aktivt med i forretningen allerede fra 1918. Navnet Ristvedt kommer fra slektsgården Ristvedt i Øvre Eiker.

Det første landhandleriet ble drevet i det huset som i de senere år på folkemunne ble kalt Høne-Svendsenhuset. Finn Svendsen var en av Hagans mange originaler. Han var en sann dyrevenn, og drev som kallenavnet sier, med høner. Det var skikkelige frittgående høner, som delte hus med både han og alle hans katter, sikkert 10 i tallet.

Det lille bildet viser Ristvedts Landandel slik vi husker det. Det var et kjent landemerke, og en institusjon for alle på Hagan. Her handlet de fleste «på bok» og gjorde opp for seg på lønningdagen. Det ble drevet butikk her fra 1918 og fram til 1990 da gården ble revet og det nye Hagan sentret overtok all handel.

Else og Kristoffer Ristvedt drev butikk sammen her fra de giftet seg i 1935 og fram til 1967. Else Ristvedt var født Dahl, hun var fra Dal nedre ved Nittedal Kirke.

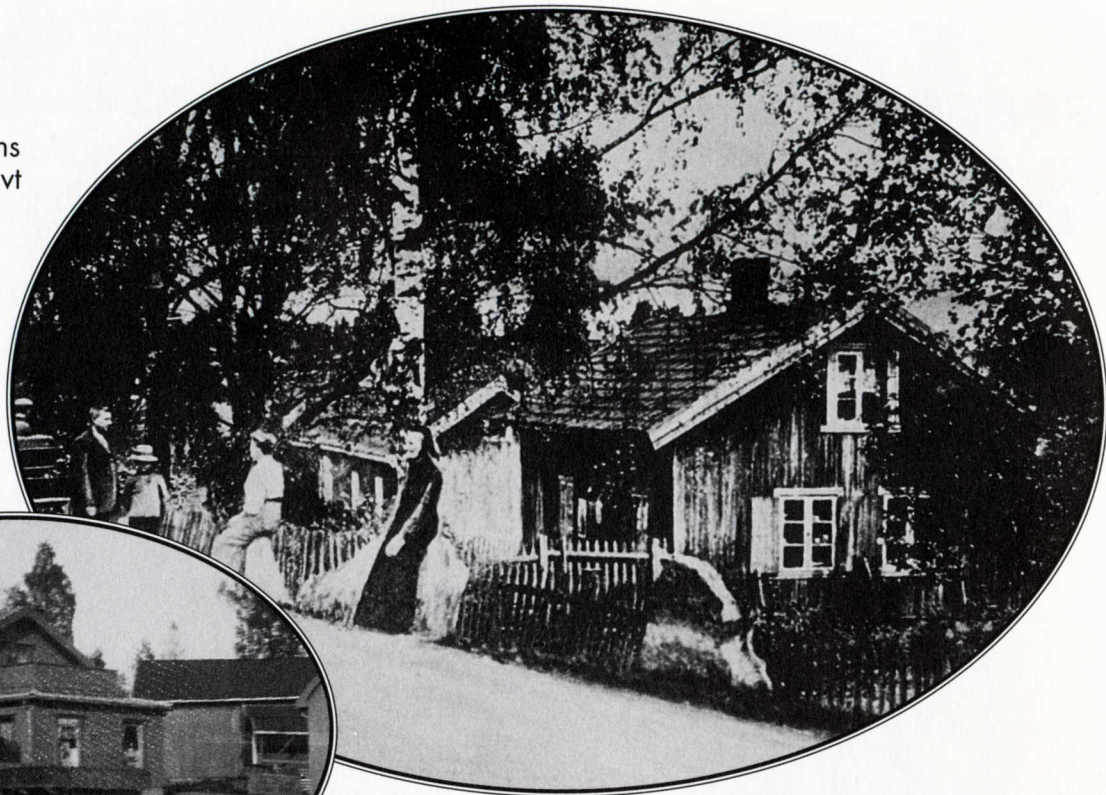

Bildene er utlånt av Kjell Ristvedt.





Sanitetsforeningen

Sanitetsforeningen i Nittedal ble som det første laget i Akershus stiftet 9. Mars 1903. Da het det sykepleieforeningen.

Dette bildet av Søndre og Nordre Nittedal Sanitetsforening er tatt ca. 1917.

Foran:

Thea Løken, Hilda Ryen.

1. rekke: Olava Dahl, Marie Larsen, Ingeborg Lønsvold, fru Holmen, Sara Hexeberg, Valborg Dahl, Jenny Holm.

2. rekke: Kristian Larsen, (sogneprest), Martha Pedersen, Kristine Moe, Martha Ryen, Hjørdis Dahl.

3. rekke: Ragna Hval (lærerinne), Anna Haugerud, Glosli (?), Bergliot Smestad, Borghild Næsguthe.

Bildet er tatt på verandaen på Lovisenlund.

Bildet er utlånt av Inger Johanne Øksne

*Skolefallsdagen
- våronna
ska vera gjort*

*Bottolfsmess
Rotlausveka*

*Fonsof - St. Hans
Nå kan du
samle inn
helbredende urter*



Flommen 1939

Bildet er tatt den 25. juli 1939 og viser vannmengden på Bjertnestangen, der hvor tennisbanen og renseanlegget ligger i dag.

De som er ute på rotur er Ragnhild og Haakon Myhrer. I bakgrunnen ser vi deres hjem, Nedre Bjertnes hvor også baker Camillo Pettersen holdt til med sitt bakeri i en årrekke.

Lenger bak til venstre ser vi Øvre Bjernes.

Bildet er utlånt av Aud Vik og Erik Horn

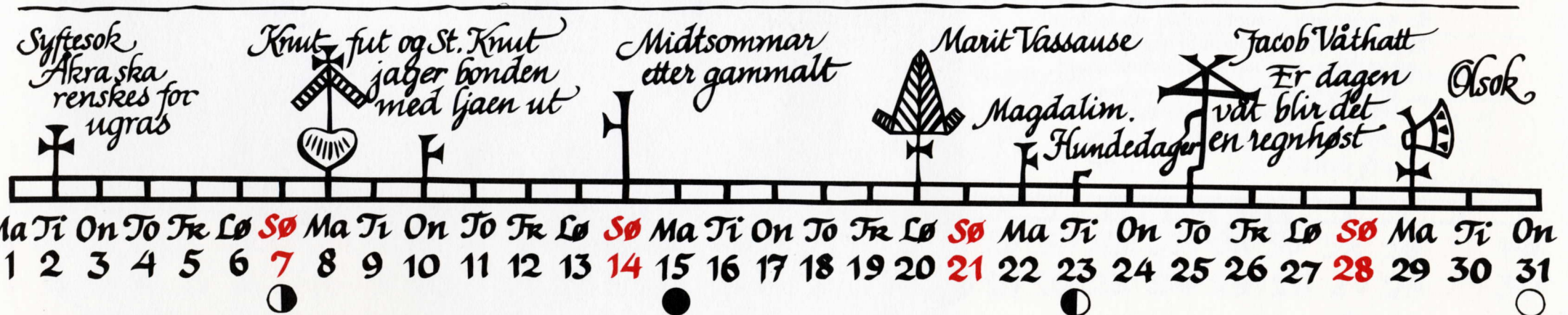

JULI 1996

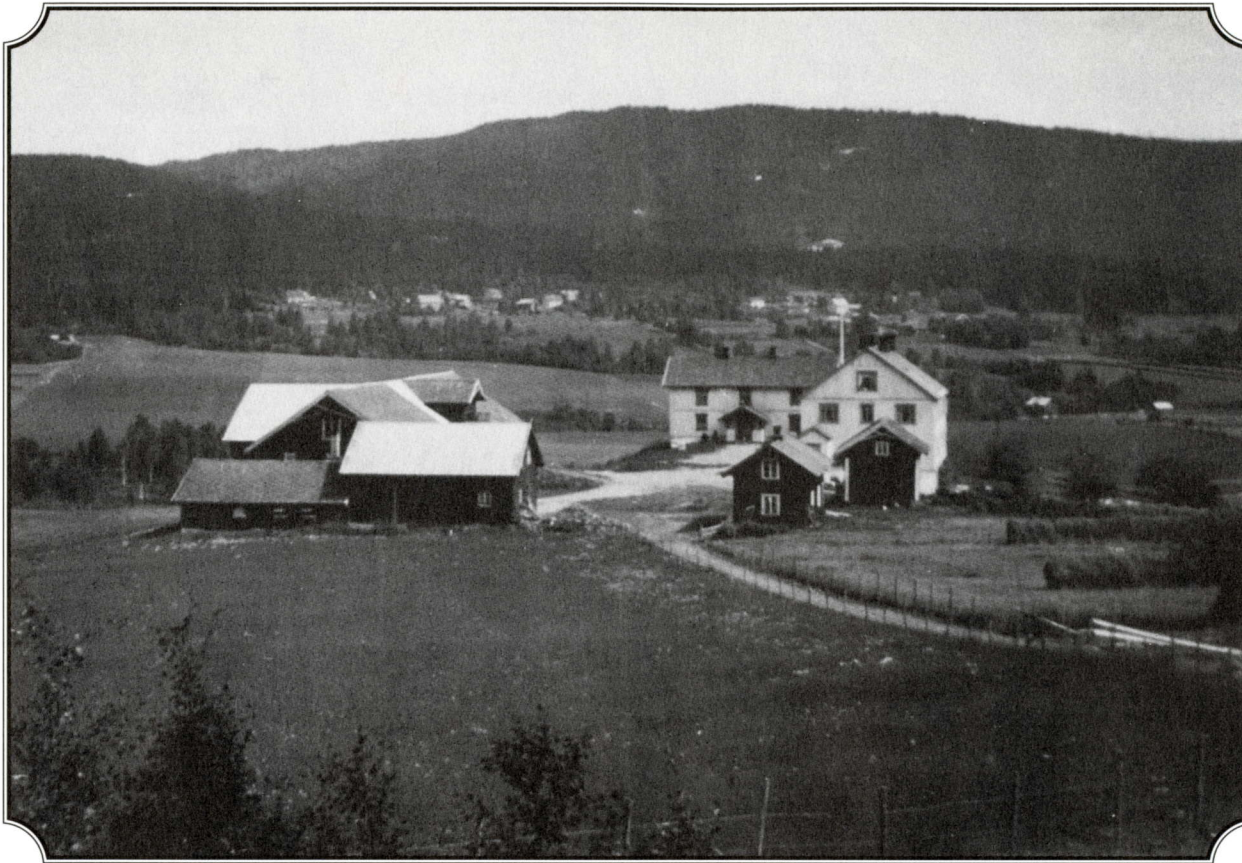

Døli

S 1903 kjøpte Nittedal kommune garden Nordre Døli. Her ville kommunen ta seg av en del av bygdas pleietrengende. Bildet viser Døli slik det så ut til driftsbygningen brant ned i 1948. Idag er det bygningene til Døli alders- og pleiehjem som dominerer. Jordveien ble drevet med bestyrer til 1947. Siden er den blitt leid bort. Etter hvert er noe solgt fra, til jordbruk og til boliger. Slalomløypa i Varingskollen ligger i skogen til pleiehjemsgarden.

Bildet er utlånt av Reidun Jensen

Olav den hellige vart
gravlagt i
Nidaros
1030



Larsok-
graset slutter
å vekse



Marias himmelfart



Barsok



Johannes
Fjernnettene
fare for frost
hals-
hogg



To	Fr	Lø	Sø	Ma	Ti	On	To	Fr	Lø	Sø	Ma	Ti	On	To	Fr	Lø	Sø	Ma	Ti	On	To	Fr	Lø	Sø	Ma	Ti	On	To	Fr	Lø
1	2	3	4	5	6	7	8	9	10	11	12	13	14	15	16	17	18	19	20	21	22	23	24	25	26	27	28	29	30	31
					●								●									●						○		

AUGUST 1996

Kafe Solvang 1946

Mortens kro startet som sommerkafe' i slutten av tjuetåra, da under navnet Kafé Solvang. Kafeen var kun åpen som sommeren helt fram til 1965. Under krigen var kafeen stengt, men åpnet igjen i 45-46. Den første ombyggingen ble fortatt i 1965. I 1989 ble stedet påny bygget om. Mortens kro eies idag av Morten Hansen som også eier Hansen & Dysvik.

Bildet er hentet fra Varingen.



Marimess om høsten. Nå kan du kløppe saw



Korsmesse om høsten
Loa ska vera i hus



Le og grind skal stå oppe

Mathismesse om høsten



Mikkelsmess
Hølj fel 1770.
Tjenestefolk ska vara fri~



Sø Ma Ti On To Fr Lø Sø Ma Ti On To Fr Lø Sø Ma Ti On To Fr Lø Sø Ma
1 2 3 4 5 6 7 8 9 10 11 12 13 14 15 16 17 18 19 20 21 22 23 24 25 26 27 28 29 30



SEPTEMBER 1996

Strøm i Flakadal



Strøm i Flakadal

Strøm ble trolig ryddet før vikingetida. I 1659 ble gården delt i to bruk Sør-Strøm (som vi ser på bildet) og Nor-Strøm.

Sør-Strøm har vært eiet av samme slekt i åtte generasjoner. Til venstre på bildet ser vi sagbruket som ble tatt i bruk i 1835. Det var en oppgangssag med et blad. Den kunne bare brukes i flomtida. Det var sagdrift her frem til ca. 1970, saga ble skilt fra gården i 1940.

Bildet er utlånt av Arne Lund

Brettemess
Bjønn går i hi
Kålen ska
væra i hus

Fysste vinter-
dagen.
Alt ska vera i hus
Flottadag

3. dag vinter

St. Ursula
11000
jomfruer

Simonmess
Tid for tresking
Nå kommer
fysste snøen

Ti	On	To	Fr	Lø	Sø	Ma	Ti	On	To	Fr	Lø	Sø	Ma	Ti	On	To	Fr	Lø	Sø	Ma	Ti	On	To							
1	2	3	4	5	6	7	8	9	10	11	12	13	14	15	16	17	18	19	20	21	22	23	24	25	26	27	28	29	30	31
				●							●								○											

OKTOBER 1996

Dal

Dal – er den eldste gården i bygda. Dal ble alt i gammelnorsk tid delt i tre bruk. På bildet ser vi nærmest Nergarn og Vestigarn. Den eldste gården ble i gammel tid også den sentrale i bygda. Her ble kirken reist i kristen tid, og den første steinkirken ble reist her på 1100-tallet.



Bildet er utlånt av Arne Lund



NOVEMBER 1996

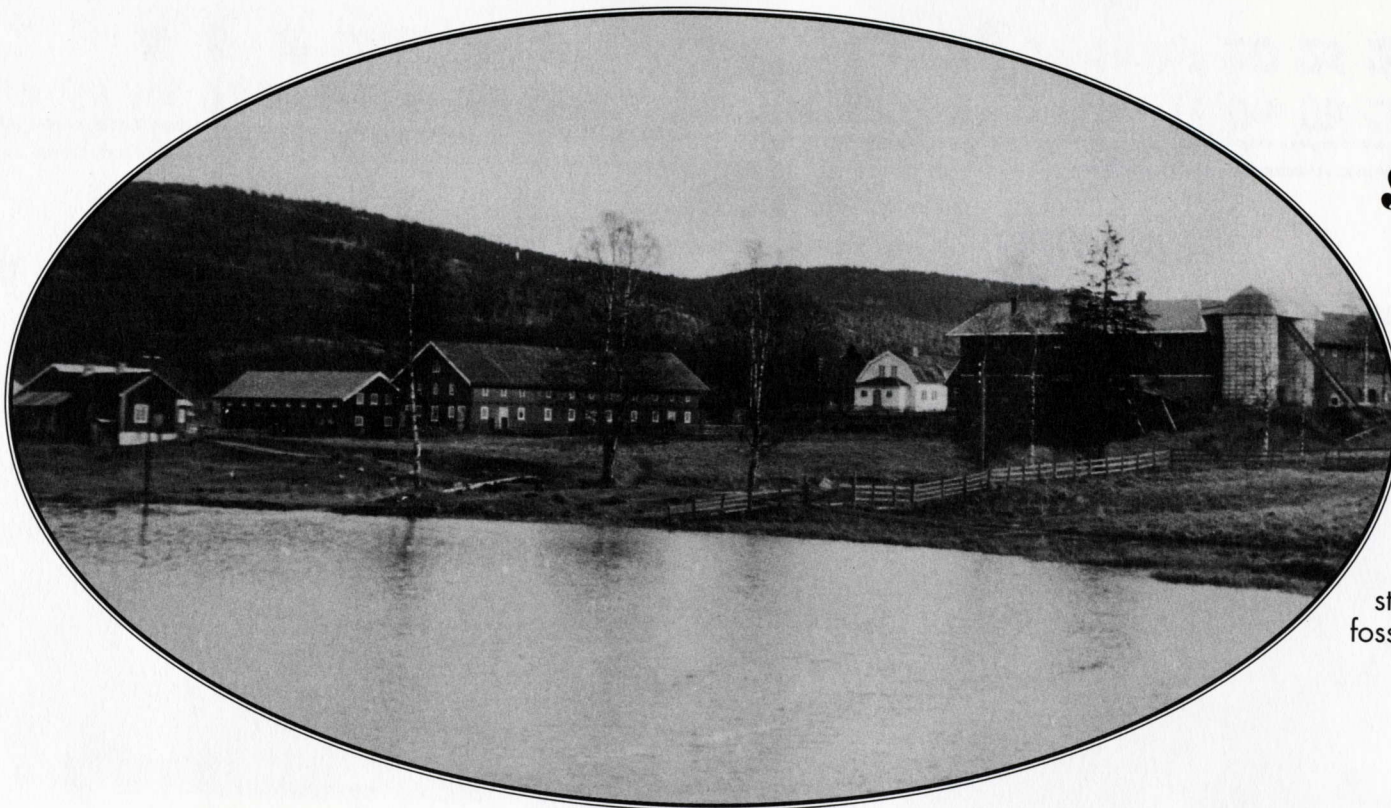

Sakadals verk

Sakadals verk sett fra nordsiden av Verkensdammen. Fra høyre ser vi driftsbygningen med siloer og fjøs. Det hvite huset er hovedbygningen, og midt på bildet ser vi den store stallen med plass til 40 hester. Stallen brant i 1955. Verket hadde 100 mjølkekuer og om lag like mange ungdyr. Verket smeltet malm til jern fra 1500-tallet til 1868. Masovnen, stangjernshammeren og kullhusene lå nedenfor fossen på vestsiden av elva.

Bildet er utlånt av Karin Karlsen

<p>Barbromess</p>							<p>Nilsmess tel minne om Bisp Nicolaus</p> <p>Annadag - Jomfru Marias mor.</p>							<p>Lussinatt</p> <p>Svarteste natta i året.</p> <p>Åsgardsrei rir gjennom luften</p>							<p>Tomasmess</p> <p>Kakelinna</p> <p>Lefsebaking</p>							<p>Juledag</p> <p>Om du finner et korn under bordet juledagen, blir det godt år.</p>						
Sø	Ma	Ti	On	To	Fr	Lø	Sø	Ma	Ti	On	To	Fr	Lø	Sø	Ma	Ti	On	To	Fr	Lø	Sø	Ma	Ti	On	To	Fr	Lø	Sø	Ma	Ti				
1	2	3	4	5	6	7	8	9	10	11	12	13	14	15	16	17	18	19	20	21	22	23	24	25	26	27	28	29	30	31				
		●							●							●							○											

DESEMBER 1996



Julestemning fra
Hakedals Bærk

Nittedal Historielag

Kalenderen for 1996 er den femte kalenderen Nittedal historielag har laget for bygda vår. Dette gjør vi for å imøtekomme den sterke interessen for gamle bilder, og for å ta vare på gamle minner.

Vi håper også denne vil falle i smak. Med tanke på fremtidige kalendere tar vi imot råd og kritikk, og fremforalt nye bilder. Ta kontakt med historielagets styre, som har fungert som redaksjonskomite.

Nittedal historielag ønsker å levendegjøre og ta vare på minner fra bygdas fortid. Det gjør vi ved å arrangere foredrag, turer, kurs og utgivelse av kalendere som denne.

Som medlem av laget er du også med i Romerike historielag.
Ønsker du å vite mer om bygda og bygdehistorien, er du velkommen i laget.

Kontingent er for tiden 75,- kroner.

Medlem blir du enklest ved å ta kontakt med et av styremedlemmene.

STYRET I 1995/96 BESTÅR AV:

Tom Christophersen (formann) tlf: 67 07 52 37

Arne Ramstad tlf: 67 07 56 05 • Gunor Skøyen tlf: 67 07 10 62

Synnøve Didriksen tlf: 67 07 70 69 • Thorleif Henriksen tlf: 67 07 27 77

Rettelser i kalenderen for 1995

Forsidebildet var utlånt av Nittedal filateli klubb.

Bilder og tekst om Karl Andersen, på s. 15, er utlånt og skrevet av Solvig Ruud Fartum.
Hun har i mange år samlet opplysninger om den svenske snekkerens arbeider i bygda vår.

Primstavene er tegnet av Kari Ruud Flem.

Trykk: gan grafisk as, Oslo