

Berger og Rykkinn

–nytt fra velforeningen din

Frivillighetens år og velforeningenes dag 11. juni

Ut på tur på Rykkinn!

Lørdag 11. juni er velbevegelsesens dag i Norge. Berger og Rykkinn vel og samarbeidsgrupper inviterer til vandring på herlige Rykkinn. Natursti med tippekonsurrans eller kulturløype med grilling i gapahuken på Kikut. Les mer på side 2.



«Mannskapet på Rykkinn ordner opp med pølser og grilling i gapahuken på Kikut. Her fra åpningen av kulturløypen for noen år siden. (Foto: ES)

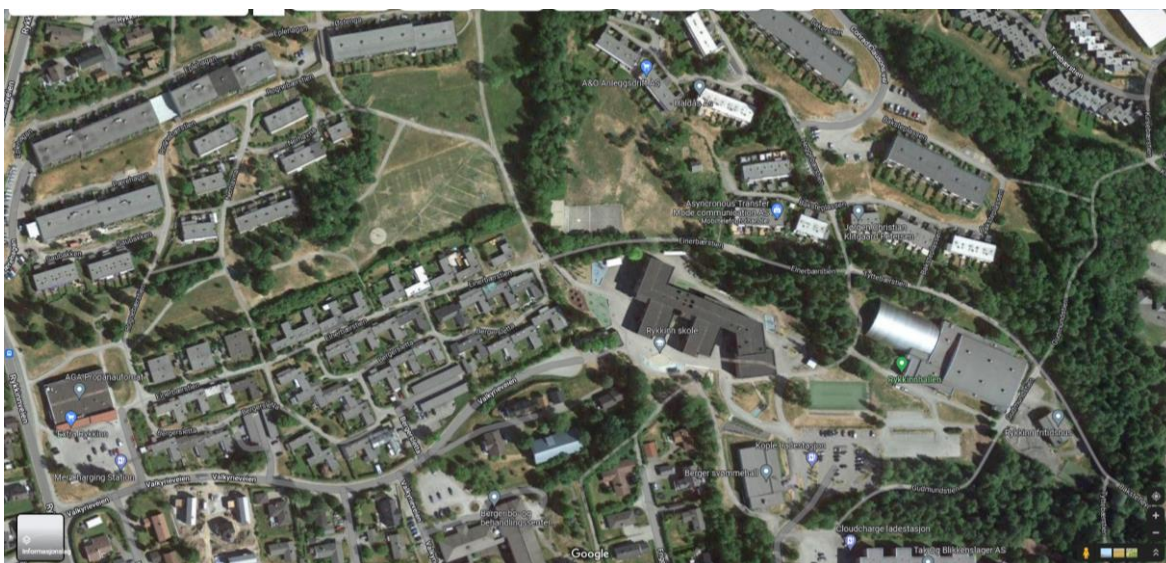

Tippekonsurrans med 10 poster. For å finne oppgavene må du ta en runde i det «indre» Rykkinn. Gavekort som premie til 5 heldige vinnere på kr 500,-.

«Lunch» på Kikut kombinert med en tur du selv bestemmer.

Berger og Rykkinn vel og «Mannskapet på Rykkinn» inviterer til vandring og serverer gratis grillmat i gapahuken på Kikut mellom kl 1100 og 1300 på lørdag 11. juni.

Gapahuken ligger langs «kortversjonen» av kulturløype og kan nås fra parkeringsplassen ved tennisbanen, med vandring på Eineåsen, eller fra Busoppveien opp lia mot Solfjell. Lenge siden du har vært ute og gått i Eineåsen? Stien er god å gå, men stigningen er som det alltid har vært.

Vi håper selvsagt på strålende vær.

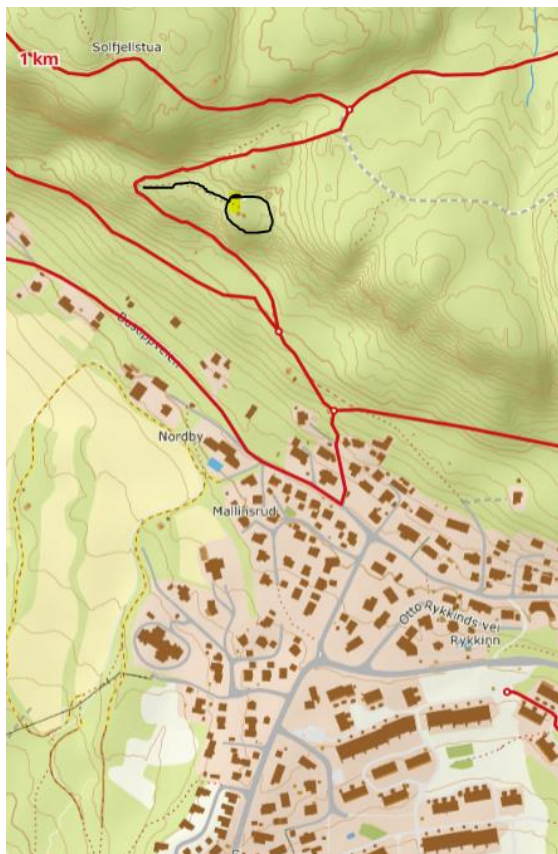

Tippekongkurransen i stier og veier på Rykkinn.

Løypen starter mellom Rykkinnhallen og Fritidshuset og avsluttes på Bergersletta ved fotballbanen. Mellom disse stedene skal du innom 10 poster og svare på spørsmål om og fra Rykkinn. Ta hele familien med. Løypen passer også for bevegelseshemmede.

Velforening er nærmiljø. Du inviteres til å lære litt mer om nærmiljøet i en tippekongkurransen med 10 poster. For å finne oppgavene må du gå en liten runde inne i Rykkinn-området.

Start mellom Rykkinnhallen og Fritidshuset.

Første post er ved Rykkinn fritidshuset. Her får du tippekupongene som må fylles ut. Har du med egen penn/blyant, så er det fint, hvis ikke skal det henge ved hver post. Deretter er det bare å følge kartet på hvor neste post er. Til slutt ender du opp på Bergersletta der kupongene leveres og sjekkes. Har du 10 rette, så er du med i trekningen av gavekort på kr 500,-.

Start er mellom kl. 1100 og 1200 - og innlevering av kupong må skje senest kl. 1400 på Bergersletta ved fotballbanen. Gå deg en liten runde og svar på spørsmålene, så lærer du kanskje noe nytt om nær-området ditt! Er vi heldige, så blir det en matbit ved «målgang».





Arild H. Steen sammen med Hanne Prydz Aspelund og Olav Fredrik Hallset. (Foto: ES)

«Et hyggelig sted å ta en øl eller et glass vin med venner?»

Rykkinn er stengt når senteret og butikkene lukker. Møtesteder for ungdommen mangler også. Drive-thru burgere i bil er ikke løsningen. Vi savner møtesteder på Rykkinn der vi kan sette oss ned å ha en hyggelig kveldsstund.

Tekst: Arild H. Steen

På vellets årsmøte i år var et fremtidig Rykkinn i fokus. Vi hadde invitert to småbarnsforeldre på Rykkinn til en panelsamtale om hva de fant attraktivt med Rykkinn og hva de savnet på Rykkinn. Hanne Prydz Aspelund og Olav Fredrik Hallset bidro til samtalen som ble ledet av Arild H. Steen.

Olav Fredrik Hallset hadde hatt sin oppvekst delvis på Rykkinn og delvis på Bærums Verk. Han og familien flyttet til

Rykkinn for noen år siden. Han reflekterte over store forskjeller i sosialt miljø mellom Bærums Verk og Rykkinn Hanne. Prydz Aspelund vokste opp i vestre Bærum, uten fortid på Rykkinn. Hun flyttet også med sin familie til Rykkinn for noen år siden.

Både Olav og Hanne trakk fram at de fysiske forholdene var viktige for beslutningen om å flytte til Rykkinn. Nærhet til natur, bilfrie nærområder, kort vei til barnehage og skole var viktig. De var hver på sin kant engasjert i egen huseierforening, barnehage, FAU og treningsaktiviteter for barn. Begge ønsket seg at flere engasjerte seg i felles oppgavene som skaper et godt oppvekst miljø. Det blir mange oppgaver som faller på de samme menneskene. Olav sa at det var lettere å mobilisere foreldre på Bærums Verk enn på Rykkinn.

Hanne og Olav ønsket seg også sosiale møteplasser på Rykkinn utover det som kom via aktivitetene. Et sted å ta en øl eller en kaffekopp var ønsket. Nærsenteret ble ikke vurdert som en attraktiv og aktuell møteplass. De ønsket seg noe annet enn et kjøpesenter og de underet seg over hvorfor «en by» med 10.000 innbyggere ikke hadde slike serveringstilbud.

Berger og Rykkinn Vel anker og ba om oppsettende virkning for McDonalds

Bygningssjefen sa ja til «Drive-thru» ved senteret, nei til midlertidig stans

Styret har påklaget administrativt vedtak i kommunen om at McDonalds kan etablere seg med bilbasert løsning ved Rykkinn Senter.

Oppsettende virkning er det at et forvaltningsvedtak ikke settes i kraft fordi det er klaget på det. Vedtaket kan i så fall ikke tre i kraft før klagen er behandlet og eventuelt forkastet. Det sa administrasjonen nei til. Nå skal kommunens Planutvalg behandle saken i sitt siste junimøte.

Planutvalget er neste

I klagen heter det blant annet: «Innenfor det regulerte arealformålet «forretninger» hører virksomheter som i hovedsak driver med kjøp og salg av varer. Vi mener etablering av restauranten McDonald's med «drive-thru» – bane ikke er i tråd med dette formålet. Den godkjente «drive-thru»- løsningen tilfører senteret økt biltrafikk 7 dager i uken, omtrent hele døgnet, kun en liten pause mellom (00.00 og 07.00). Det er en helt annen virksomhet enn det som er «naturlig» i et lokalsenter/nærsenter, på et tettsted som Rykkinn. Etableringen er heller ikke i tråd med regulert formål «kontor».

Vi minnet i klagen om at Rykkinn som boområde er særskilt godt tilrettelagt for sykkel, gange og kollektivtrafikk.

Vellet mener at det heller ikke er i samsvar med reguleringsformålet at deler av regulert parkeringsareal benyttes til «drive-thru» – konsept. Vi mener at bruk av areal regulert til parkering til «drive-thru» – altså kjøring - er noe annet enn parkering, og at en godkjenning til slik bruk forutsetter en forutgående dispensasjonsvurdering.

Bilbasert servering

Etablering av bilbasert serveringsløsning må også være i strid med de juridisk bindende bestemmelsene til gjeldende kommuneplan som ble vedtatt 4.4.2018, hvor det av § 16 «senterstruktur» fremgå at Rykkinn skal være et lokalsenter. Vi mener at en bilbasert restaurantløsning som her er godkjent ikke er i samsvar med denne juridisk bindende bestemmelsen.»



*Nærmeste naboer til Drive-Thru serveringen.
(Foto: ES)*

Støy, eksos når en venter og spiser

Det er viktig både sosialt og miljømessig for senteret og nærområdet at uteservering langs utsiden av senteret blir videreført. Virkningen for utemiljøet er ikke belyst i søknaden. Hvilke miljømessige konsekvenser det eventuelt vil få, av ventende kunder i bil og parkering mens man spiser er ikke vurdert miljømessig.

Vellet mener dette gir store negative virkninger for naboer, for trafikkavvikling og for uteområder og opplevelse..



*Mye av utearealet for dagens kafeer forsvinner.
(Foto: ES)*

Solrik, ubebygde utsiktstomt i Eineåsen med utviklingspotensial

Vi har fått flere henvendelser etter at observante medlemmer så at tomten i Eineåsen ovenfor Rykkinnveien mot Helseheimen lå ute for salg. Kan det bygges her?

Arealet vil gå gjennom ras-utsatte partier i Eineåsen og kan også gi utglidning mot eksisterende bebyggelse nedenfor. Utbygging vil også redusere grøntkorridoren under Eineåsen betydelig. For en del år siden forsøkte tidligere eier av Helseheimen å få området regulert til boliger, men ble stoppet av Bærum kommune allerede i oppstartsmøtet.

I annonsen heter det;

«Naturomgivelsene er fantastiske med et stort løypenettverk som brer seg innover marka bestående av skogsbilveier, stier og lysløyper. På vinterstid kan du spenne på deg skiene like ved eiendommen og nyte godt av de flotte naturopplevelsene. Det er kort vei gjennom skogen til Gullhaug og Bærums Verk. Fra Eineåsen får du fantastisk utsikt over Gommerud og

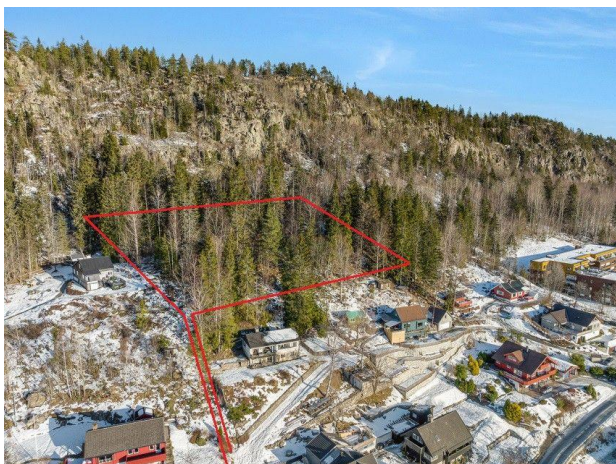

Arealene som ligger ute for salg ligger i overkant av eksisterende bebyggelse øverst i Rykkinnveien. (Bilde fra annonse).

Oslofjorden.» Ingen tvil om at dette er en grei beskrivelse.

Vellets merknader

Vellet pekte på rasfaren og gjorde oppmerksom på at det går viktige turveier gjennom området, blant annet vellets kultursti. Her finner vi rester av gammel strandlinje da Rykkinn lå under havflaten.

Kjøp og salg er økt – boliger er noe annet

Om det ikke er snakk om landbruks-eiendom, er det imidlertid ikke restriksjoner på kjøp og salg. Det er først når området skal reguleres til bebyggelse at kommunen kommer inn i bildet gjennom vedtatt arealplan og behandling etter plan- og bygningsloven.



Mange artige påfunn fra naturens side i området. (Foto: ES)

KONTINGENT 2022

Forfalt 1. juni

Kontingentsvarsel er sendt ut. Har du ikke mottatt dette? Send melding til bergrykk@online.no

Beboere i boligsameier og huseierforeninger med kollektivt medlemskap blir fakturert samlet og skal ikke betale enkeltvis

Konto nr
9235.29.94695

Mannskapet på Rykkinn melder: Stolpene er på plass første uken i juni, så da er det bare å dra i gang jakten

Stolpejakten er blitt et årvisst fenomen i Norge og på Rykkinn.

Velforeningen administrerer og dekker utgifter for avtale og Mannskapet på Rykkinn sørger for at stolpene er ute og oppretting av kartreferanser.

Vi ser på muligheten for å trykke opp kart i papirformat og kommer tilbake til dette på [facebook.no](https://www.facebook.com/velforeningensrykkinn) og nettside.

I år arrangeres stolpejakt i enda flere kommuner enn i fjor. Oppstart varierer fra



Monn tro om det er stolpe her i år også? (Foto: ES)

arrangør til arrangør, sjekk områdeoversikten på www.stolpejakten.no for full oversikt over sesongstart og avslutning.

Deltakelse er kostnadsfri for den enkelte.

Velundersøkelsen i Norge 2020-2021

Vellene moderniserer Norge

De tar også vare på viktige tradisjoner

Siden 1990 har jeg deltatt i undersøkelser om lokalt velarbeid. Den siste ble gjennomført på oppdrag av Vellenes Fellesorganisasjon i 2020. Resultatene ble nylig utgitt av OsloMet – byuniversitetet i en rapport med tittelen «La hele folket bestemme». Hele artikkelen kan du lese på www.velnett.no.

Av Harald Koht

Dataene fra undersøkelsen gir øyeblikksbilder av hvordan vellene arbeider lokalt. *Velposten* presenterte allerede noen av disse funnene i 2021.

Fordi medlemsundersøkelsene strekker seg over tretti år, er det mulig å ta for seg

utviklingstrekk over en lengre tidsperiode. Sånn sett føyer denne artikkelen seg til Knut Groves nylige artikkel i tidsskriftet *Heimen*. Der

tar han for seg vellenes historie fra 1870-tallet til 1940. Hans hovedkonklusjon er at vellene i dette tidsrommet var et verktøy for middelklassen i moderniseringen av byenes forsteder. Moderniseringen gav seg uttrykk i

utbyggingen av urbane villastrøk i nabokommunene. Men også blant arbeidere og bygdefolk ble det dannet velforeninger før 1940.

Behovene endrer seg

Moderniseringen av forsteder og bygder fortsatte etter 2. verdenskrig. Velforeninger finnes ikke lenger bare konsentrert om tidligere Akershus fylke, men fordeler seg over hele Norge. Urbaniseringen har bidratt til å utjevne forskjellene mellom bysamfunn, tettsteder og bygder. Folks behov og ønsker varierer riktignok fra sted til sted og har dessuten endret seg over tid. Velforeningene har derfor måttet fange opp denne variasjonen. Det er hovedtemaet for denne artikkelen.



OsloMet Skriftserie 2022 nr 2 av Harald Koht, Fagsenter for seniorer, OsloMet – storbyuniversitetet. 2022.

Oppslutningen om vellene har økt kraftig.

I tiårsperioden fra 1997 til 2007 økte antallet registrerte vel fra 6275 til 7917, en økning på 26 prosent. Dessverre har vi ikke nyere totaltall å holde oss til, men antallet nye velforeninger vokser stadig. I medlemsundersøkelsen var 25 prosent av vellene stiftet etter 2010. At mange



Harald Koht er tidligere professor i statsvitenskap ved Høgskolen i Oslo og Akershus. Han var leder i Norges Velforbund 1997-99 og i Vellenes Fellesorganisasjon 2010.

vel avvikles eller har liten aktivitet, må en nok øge regne med.

Gjennomgripende samfunnsendringer påvirker ledelsen av vellet.

I perioden 1991 til 2007 økte kvinneandelen blant styremedlemmene sterkt. I toppåret 2007 hadde 45 prosent av styrene et flertall av kvinner eller like mange kvinner som menn. I 2020 har denne andelen falt radikalt til 32 prosent.

Påfallende er også endringene i vellenes økonomi.

Sammenliknet med prisutviklingen siden 1991 har medlemskontingenten økt betydelig. I foreninger med frivillig medlemskap lå den mest utbredte kontingentsatsen i 1991 på 50 kroner året; i 2020 var den økt til 250 kroner. Det var betydelig mer enn den årlige prisstigningen på 2,1 prosent i perioden. I foreninger med pliktig medlemskap lå årsavgiften i utgangspunktet mye høyere, men har nå med 300 kroner nærmet seg nivået i frivillige foreninger.

Tilretteleggingen av virksomheten i vellet har endret seg i trettiårsintervallet. Styrene klarer seg med færre medlemmer og har redusert antallet styremøter og medlemsmøter. I perioden har også bruken av elektroniske medier økt kraftig.

Den siste medlems-undersøkelsen viser dessuten at mange vel delegerer viktige oppgaver til underutvalg som tar seg av driften av leikeplasser, velhus og veier. I tillegg tar gjerne en festkomité seg av vellets sosiale aktiviteter. Det er fortsatt gjennom frivillig dugnadsinnsats og festlige markeringer at menige medlemmer engasjerer seg i vellets virksomhet.

Det lokale vellet tjener som tradisjonsbærer.

Utenom koronaperioden 2020-21, har det skjedd få endringer siden 1991. Jula, sankthans og 17. mai markeres fortsatt av svært mange. Barn utgjør fortsatt den viktigste målgruppen. Ungdom, voksne og eldre kommer lenger ned på prioriteringslisten.

Tar en for seg oversikten over de viktigste oppgavene, har også disse endret seg lite. Blant varige driftsoppgaver står stell av leikeplasser og friområder fortsatt øverst. Tiltak som balløkker for større barn og ungdom vektlegges mer, mens det tradisjonelle arbeidet med gate- og veglys har fått mindre betydning.

Selv med dannelsen av mange nye vel, har andelen som drifter vel- eller grendehus holdt seg forbausende stabilt. Omtrent 25 prosent av alle vel hadde tilgang til eget velhus i 2020. Det vil si 2-3 prosentdelere flere enn i 1991.

Vellenes forhold til kommunen har to aspekter.

Det ene går på å være talsperson for nærmiljøet i viktige plansaker. Siden 1991 har det vært en klar økning i saksfelt som vellet uttaler seg om. Nye områder omfatter samferdselsplaner, områdeplaner, byggesaker og tiltak mot støy. Samtidig som tallet på saksfelt har økt, har deltakelsen på det enkelte området gått tilbake siden begynnelsen av 2000-tallet. Undersøkelsen fra 2020 viser den klareste tilbakegangen, noe som kan ha en sammenheng med problemene med å gjennomføre muntlige høringer under pandemien.

På saksfelte som gjelder reguleringssaker, veger og trafikksikkerhet har likevel

deltakelsen fra vellenes side holdt seg høyt i de fleste årene.

Det andre aspektet ved vellets forhold til kommunen gjelder gjennomføringen av praktiske samarbeidstiltak. I 1991 hadde 57 prosent et slikt samarbeid. I 2019 gjaldt det 40 prosent. Tiltakene sprer seg over et stort spekter, men i hele tidsrommet har støtte til å anlegge og drifte leikeplasser stått øverst på lista. Samarbeid om fysiske tiltak har gjennomgående fått mest oppmerksomhet. Samarbeid om «myke» tiltak som kulturtiltak, frivillighetssentraler og natteravner har vært mindre omfattende.

I hele tidsrommet har vellene vist stor tilpassingsevne i å påta seg nye oppgaver. Det kan likevel være arbeidsområder som nå bør få mer oppmerksomhet. Den forventede levealderen blir stadig lengre, og befolkningen flytter mer på seg. Eldre og innflyttere kan bli viktige målgrupper for vellene i årene foran oss.



*Vi ønsker alle på
Rykkinn en
god sommer*

Ikke mye igjen av Gommerud skole – Klart for ny Eineåsen skole



Byggeplass ved inngangen til juni. (Foto Christian Sennesvik)

Rivning av Gommerud skole er gjort. Nå er det klart for nybygg. Men byggeplassen skaper en del utfordringer for naboer og for gjennomgang til boligene øst i velområdet.

Kommunen gir imidlertid liten trøst: Sperring av veier er gjort av sikkerhetsmessige grunner og ventes å bli opprettholdt ut året i år.

Informasjon

Bærum kommune sender nå samme informasjon om prosjektet til Berger og Rykkinn Vel som til naboene i Gommerud-

området. Informasjonen videresendes av oss til nærliggende huseierforeninger og boligsameiet.

Eineåsen skole ferdig i årsskiftet 23/24

Eineåsen ungdomsskole, lokalisert til Stian Kristensens vei på Rykkinn, skal bli en ny skole med 6-paralleller for trinn 8-10. Ungdomsskolen er en fusjon mellom tidligere Belset skole og Rykkinn skole, avdeling Gommerud. Ferdigstillelse er planlagt til desember 2023.

Kommunen lover: Bevaringen av vegetasjon og terreng, samt gjenbruk av konstruksjoner bidrar til å videreføre stedets karakter.

Rykkinn bibliotek

Sommertid (fra 28. juni til 7. august):

Dag	Åpent	Meråpent
mandag	13:00–18:00	08:00–22:00
tirsdag	11:00–15:00	08:00–22:00
onsdag	11:00–15:00	08:00–22:00
torsdag	11:00–15:00	08:00–22:00
fredag	11:00–15:00	08:00–22:00
lørdag	11:00–15:00	08:00–22:00
søndag –		08:00–22:00

Meråpent er et tilbud der du får tilgang til biblioteket utenom ordinære åpningstider. Biblioteket vil da være selvbetjent.

For å få tilgang til meråpent bibliotek må du først ha registrert deg som låner og mottatt lånekort. Deretter må du signere en avtale om tilgang til meråpent bibliotek, for at lånekortet ditt skal oppgraderes til adgangskort. Avtalen signeres ved oppmøte på et av bibliotekene i Bærum (gyldig legitimasjon må fremvises), eller digitalt i Bibliofil-appen eller på nettsidene våre med ID-porten.

Sjekk velforeningen

facebook.com

Berger og Rykkinn Vel

eller nettsiden

www.bergerogrykkinnvel.no

Berger Svømmehall

Åpningstider sommer 2022 ikke kunngjort

Mandag kl. 14-19

Tirsdag kl. 9-19

Onsdag kl. 7-19

Kun baner for svømming etter kl. 15

Torsdag kl. 14-19

Fredag kl. 14-19

Lørdag kl. 8-14

Søndag stengt

En påminnelse:

Leie av Grendehuset skjer gjennom Frivilligsentralen

Fra 2021 skjer all leie av Grendehuset gjennom Rykkinn Frivilligsentral.

Gå inn på hjemmesiden til Frivilligsentralen, trykk på «utleie av grendehuset» for å se om det er ledig, send melding for ønsket tidspunkt.



Men mange ringer fremdeles eller sender bestilling på mail til Bergere og Rykkinn Vel. Vi veileder selvsagt så godt vi kan, men reservasjon kan vi ikke gjøre.

Mangler et styremedlem!

Har du lyst til å delta i velarbeidet på Rykkinn. Vi mangler fremdeles et styremedlem fra «gudeveiene» inkludert Friggsvai og Valkyrieveien.

Bli med i styret. Send forslag til bergrykk@online.no.

Berger og Rykkinn vel deler etter søknad ut midler til gode nærmiljøtiltak

Send søknad til bergrykk@online.no. Sist innvilget var 17.mai på Rykkinn. Seniorkoret, skiløypen til Gullhaug har også fått tildelt midler.



VELKOMMEN

Rykkinn Frivilligsentral er en frivillig organisasjon. Vårt mål er å skape møteplasser og aktiviteter som formidler kontakt mellom mennesker i lokalmiljøet - noen trenger hjelp og andre ønsker å hjelpe.

Velkommen innom for en hyggelig prat på vår Drop-Innom dager hver mandag og torsdag mellom kl. 10:00-13:00 og tirsdager fra kl. 10:00-15:00

SOMMERNYHETER

Sommer-Camp på Rykkinn Frivilligsentral!

GRATIS SOMMER-CAMP! Uke 25, 26, 27, 32 og 33!

**Påmelding til Sommer-camp på Rykkinn Frivilligsentral er i gang!
For mer info, kontakt Rykkinn Frivilligsentral;**

Rykkinn Frivilligsentral - «Skattkammeret» – Fritidshuset på Rykkinn



SommerCamp UKE 32, 08.08.22

23.05.22: SommerCamp for barn/ungdom mellom 7 og 13 år.



SommerCamp UKE 33, 15.08.22

23.05.22: SommerCamp for barn/ungdom mellom 7 og 13 år.



SommerCamp UKE 25, 20.06.22

23.05.22: SommerCamp for barn/ungdom mellom 7 og 13 år.



SommerCamp UKE 27, 04.07.22

23.05.22: SommerCamp for barn/ungdom mellom 7 og 13 år.



SommerCamp på Rykkinn Frivilligsentral!

23.05.22: GRATIS SOMMER-CAMP! Uke 25, 26, 27, 32 og 33!



SommerCamp UKE 26, 27.06.22

23.05.22: SommerCamp for barn/ungdom mellom 7 og 13 år.

Regulering av Berger sykehjem og barnehage på Rykkinn på gang

Fra Bærum kommune Eiendom er vi varslet om oppstart av detaljregulering for Berger sykehjem og barnehageområdet.

I meldingen heter det: «Hensikten med planarbeidet er å legge til rette for nye, utvidede lokaler for både sykehjemmet og barnehagen og å finne potensialet for sambruk av enkelte funksjoner. Turveier gjennom området skal videreføres og økt sambruk av lokaler og uteområder med nærmiljøet vil utredes. Planens endelige avgrensning vil bli avklart som del av planarbeidet.

Planinitiativ og referatet fra oppstartsmøtet er tilgjengelig på kommunens nettsider under kunngjøringer [Planarbeid og kunngjøringer | Bærum kommune \(baerum.kommune.no\)](#), se www.baerum.kommune.no/sak, arkivsakID 22/2835. Spørsmål og merknader kan innen 01.07.2022 rettes til: Norconsult AS v/ Sara Sabelstrøm Øen / Postboks 1257 Vika, 0111 Oslo / tlf. 93035966 / sara.maria.sabelstrom.oen@norconsult.com»+

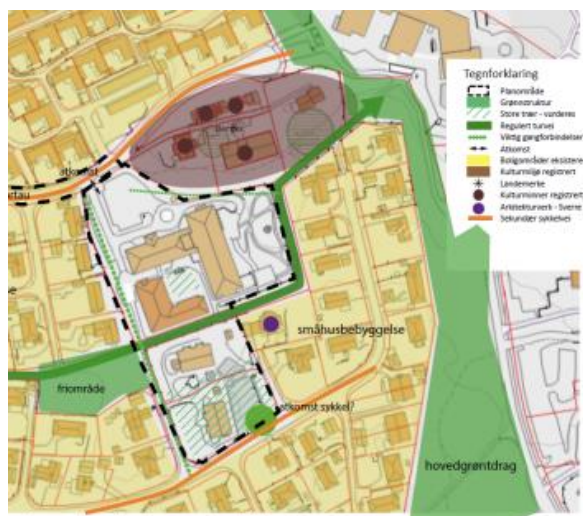

Styret 2022/2023

Brenneområdet-1

Margit Nielsen Styremedlem
Østbrenne 1 41251120

Thomas Bjørnskau Varamedlem
Angerstveien 27 B 41668319

Nedre Rykkinn-2

Øyvind Jordheim Styremedlem
Blinken 8 91382126

Monika Jansen Strand Varamedlem
Sivs vei 6 93450094

Midtre Rykkinn-3

Ubesatt Styremedlem

Fernando Millan Varamedlem
Einebærstien 9 98627451

Midtre Rykkinn-4

Britta Zeiner Styremedlem
Østenga 36 90534875

Sigrid Meslo Såstad Varamedlem
Østenga 17 97149663

Øvre Rykkinn-5

Erik Sennesvik Leder
Heggebærstien 37 90967676

Morten Urdal Johnsen Varamedlem
Teiebærstien 19 48294705

Rykkinn vest-6

Iren Meli Lundby Styremedlem
Brekketunet 17 95760896

Halfdan Prøsch Varamedlem
Rykkinnveien. 46 41547264

BERGER OG RYKKINN VEL

Org.nr 994 866 729

bergrykk@online.no

Postboks 74

1334 RYKKINN

Kontonummer 9235.29.94695

www.bergerogrykkinnvel.no

Berger og Rykkinn Vel
AKTIV FOR NÆRMILJØET