



# *RØA VEL*

*Årsberetning og regnskap  
for 2004*

**VELKOMMEN TIL ÅRSMØTE**  
**onsdag 27. april 2005 kl. 19.00**  
**i Samfunnshus Vest**



*Følg med på*  
**RØA VELs hjemmesider:**  
**[www.røa-vel.no](http://www.røa-vel.no)**

---

**RØA VEL** – Postboks 104, Røa – 0701 OSLO – e-post: [post@røa-vel.no](mailto:post@røa-vel.no) / [eb-jacob@online.no](mailto:eb-jacob@online.no)  
Bankgiro: 6051.06.12992 – Postgiro: 0807.51.29093

---

**Styret for 2004 har bestått av:**

<b>Leder:</b>	Kjell Fr. Jacobsen	Røaveien 27, 0752 Oslo	Tlf. 2250 9166	<a href="mailto:eb-jacob@online.no">eb-jacob@online.no</a>
<b>Nestleder:</b>	Gro Welle-Watne	Sørkedalsvn 269 F, 0754 Oslo	Tlf.: 2250 5264	<a href="mailto:gww@online.no">gww@online.no</a>
<b>Styrem:</b>	Sander Tufte	Røahagan 63 B, 0754 Oslo	Tlf.: 2273 3936	<a href="mailto:sander_tufte@hotmail.com">sander_tufte@hotmail.com</a>
	Randi Scheen	Griniveien 4 A, 0756 Oslo	Tlf.: 2250 5041	<a href="mailto:r.scheen@online.no">r.scheen@online.no</a>
	Iver Hille	Austliveien 29, 0752 Oslo	Tlf.: 2250 3892	<a href="mailto:iver.hille@c2i.net">iver.hille@c2i.net</a>
<b>Varam.:</b>	Heidi Friis	Røaveien 25 B, 0752 Oslo	Tlf.: 2250 4581	<a href="mailto:hfriis@online.no">hfriis@online.no</a>
	Kristin Moe Krohn	Røaveien 19, 0752 Oslo	Tlf.: 2273 0729	<a href="mailto:kristin@skiforeningen.no">kristin@skiforeningen.no</a>



*Melumveien opp til Røa sentrum – 1954.*  
Arkivbilde fra Byantikvaren i Oslo – Arliv-ID: A-20027/Um/0001/086  
Fotograf: Widerø Flyveselskap/Otto Hansen

**Innkalling til  
årsmøte i  
RØA VEL**

**Onsdag 27. april 2005 kl. 19:00**

**i Røa Eldresenter, Vækerøveien 207.**

**Program for kvelden:**

**19:00**



Årsmøte for RØA VEL

**20:00**

BU-leder Elin Horn Galtung  
forteller om "Hva skjer på Røa?"

Leder av RØA VEL forteller litt  
om den nye Småhusplanen

**Innhold**

	<b>Side</b>		<b>Side</b>
Innkalling til årsmøtet	3	Medlemsfordeler	
Lederen har ordet	5	i Norges velforening	37
Dagsorden for årsmøtet	7	Hva gjør vi med avfallet?	39
Styrets beretning for 2004	9	Containerutplasseringer	43
Regnskap for 2003 og 2004	23	Trygg skolevei	45
Budsjett for 2005	23	Snargangen friområde	48
Søknader om bidrag	25	Røajentene	50
Vedtekter for RØA VEL	35	Medlemsfortegnelse	51

## Hvem tror du kan OBOS best?

# Gratis og uforpliktende befaring og verdivurdering av boligen din!

I forbindelse med salg kommer vi gjerne på en uforpliktende befaring, først og fremst for å gi deg et prisoverlag, men også for å fortelle deg hva vi kan gjøre for å finne den riktige kjøperen til din bolig.

Som markedsleder på OBOS-boliger selger vi ca. halvparten av alle omsatte boliger, så det er kanskje ikke så rart vi kjenner markedet på pulsen. Vår kunnskap kan du få glede av, uansett hva slags borettslag du bor i. Vi kan dokumentere at vi oppnår gode priser. Og det er det som betyr noe, ikke sant?

I OBOS-megleren er vi ubeskjeftne nok til å påstå at vår erfaring har gitt oss førstklassens lokal-kunnskap over hele byen, ikke bare innenfor de enkelte borettslag. Så, uansett hva slags bolig du skal selge, kan det være en ide å ta kontakt med oss.

Ingen har mer lyst til å selge boligen din enn oss, uansett hva slags bolig du eier.



Anne Cathrine de Lange  
Statutt, eiendomsmegler MEF  
anne.cathrine.de.lange@obos.no  
Tlf. direkte: 22 51 09 32



Tony Jakobsen  
Statutt, eiendomsmegler MEF  
tony.jakobsen@obos.no  
Tlf. direkte: 22 51 09 35



Mette Døtt  
Meglingsassistent  
mette.doett@obos.no  
Tlf. direkte: 22 51 09 32

OBOS-megleren Raa  
Vækerøveien 207  
0751 Oslo  
Tlf. 22 51 09 30

Stattdisattørert eiendomsmeqlerforening

 OBOS-megleren

## Lederen har ordet.....



### *Kjære Røa-beboer.*

2004 ble året da Røa ble satt på Norgeskartet gjennom fotballjentenes gull i både cup og serie. Og vi kan ikke få sagt hvor stolte vi er. Akersposten har vært flinke til å følge jentene og å gi dem behøring presseomtale (se facsimile side 50).

Men det har vært et travelt år for RØA VEL også, - med mange ting å ta tak i. Og en av de viktigste sakene som også har tatt mest oppmerksomhet, er omreguleringen av Røa sentrum. Og her nærmer vi oss nå et endelig vedtak, og utbyggerne har allerede meldt sine prosjekter inn for kommunen. RØA VEL har vært meget aktive i å sende inn uttalelser (se kopi av brev til Byutviklingskomiteen på s. 27 og til PBE på side 31). Vi har også vært i Rådhuset og presentert våre synspunkter. Men det som vi ikke kommer noen vei med, er oppfatningen om at man bør gjøre noe med trafikken først. Ellers har vi vært opptatte av å dempe volumer og å bevare Røas småstedspreget. Spesielt har vi sett det som viktig å avtrappe den nye bebyggelsen mot ytterkantene av reguleringsområdet, slik at man får an grad-

vis overgang mot den øvrige / eksisterende bebyggelsen. Men vi når nok dessverre ikke frem med alle våre syn.

En ting som imidlertid er svært viktig for oss beboere er å 'stå på' for å påse at det bygges en svømmehall på svømmehalltomten øst for samfunnshuset. Det har vært jobbet i 30 år for å få en svømmehall på Røa og nå har vi muligheten for å få ønsket oppfylt. Men det er viktig at vi også sikrer tilgjengeligheten for alle for evig og alltid gjennom klausuler og tinglyste avtaler, osv.

RØA VEL har stort sett vært samstemt med Bydel Vestre Aker når det gjelder utviklingen av Røa sentrum, men det er noen punkter som skiller. Først og fremst har vi ønsket å beholde T-banestasjonen åpen slik at vi har et naturlig skille mellom Røa sentrum og bebyggelsen på Smedhaugen.

Et lite tankekors i vår streben etter å dempe volumer er de mange eldre som ønsker seg sentrumsnære, moderne leiligheter. På den annen side er det svært viktig at det som bygges blir slik at folk vil bo der og at beboerne på Røa for øvrig vil trives med stedet slik det utvikles. Og dette er noe som gjelder hele Røa, ikke bare Røa sentrum. Over hele byen ser vi hvordan villaområdene er offer for kyniske utbyggere som river hus og bygger blokker. Personlig er jeg ikke imot at byen utvikles, men at allerede utbygde områder raseres til erstatning for en ny og fremmedartet bebyggelse, blir galt. Og bedre blir det ikke ved at den enorme profitten som utbyggerne stikker av med som oftest gjenspeiler verditapet til de omkringliggende boligene. Myrhaugen 9 er et eksempel der vi ser at utbygger legger 'blokken' sin ut for salg for 30 millioner kroner etter å ha investert omkring det halve. Og naboene sitter igjen med alle

ulempene i form av mindre omsettelige boliger med mange gjenboere, reduserte lys- og utsiktsforhold, større trafikk og flere parkerte biler i veien. Og det underlige er at vi har reguleringsbestemmelser som burde hindret dette, men PBEs (Plan- og BygningsEtatens) evne til å håndheve disse har ofte vært totalt fraværende. Nå er imidlertid en ny reguleringsplan for Oslos småhusområder på trappene. Den inneholder i sin foreløpige form mange forbedringer, og hvis bare denne blir håndhevet kan mye av trivselen ved å bo i Oslo være reddet.

Vi har fått en ny skole på Røa, nemlig Bogstad skole. Rektor Ellen Larsen er godt i gang med planleggingen av driften og skolene rundt prøver å finne løsninger på klasseinndelingen når en del av elevene flytter over. FAU (Foreldre-Arbeids-Utvalget) er allerede i gang og tar tak i saker som vedrører forholdene for barna. Og da er barnas skolevei svært viktig. RØA VEL har gjennom trafikkomiteen jobbet siden 1997 med å hindre en del av gjennomkjøringen i området, noe som kanskje lettest kunne vært hindret / begrenset ved å skilte med f. eks. 'gjennomkjøring forbudt'. Men dette vil ikke myndighetene være med på da politiet hevder at de ikke har kapasitet til å håndheve dette. Trafikkhindrende / fartsdempende tiltak har vært foreslått, men også dette er slått ned. Den eneste løsning-

en synes derfor å være fysisk stengning. Bystyret påla Samferdselsetaten å se på mulighetene for dette og de engasjerte et konsulentselskap til å se alternative løsninger. RØA VELs trafikk-komit , som stort sett består av beboere fra det berørte området, har vurdert alternativene slik at en løsning med stengning av veiene mot Griniveien synes å være det beste. Men ogs  dette er det delte meninger om. Hva med bussen i området? Dette m  det g  an   finne en l sning p ! Bli det ikke mer trafikk i Linhusveien, Trettebakken og Snargangen? Jeg tror ikke forholdene blir verre. Bilister p  gjennomkj ring skal spare tid og har en tendens til   tr  litt ekstra p , men det kan hende at visse tiltak, som f. eks. fortau i Linhusveien, b r gjennomf res.

Jeg kunne sagt mye om mer, men velets  rsberetning noen sider lenger bak forteller litt mer om velets virksomhet for tiden.

Hilsen



Kjell Fr. Jacobsen  
Leder

# Spar Dame

**NYTT OG BRUKT DAMET Y**

Luftfartsveien 18 – 0770 Oslo (inngang fra Stasjonsveien) –  
Tlf.: 23 22 16 90

**DAGSORDEN FOR ÅRSMØTET I RØA VEL****Onsdag 27. april 2005 kl. 19:00****i Røa Eldresenter, Vækerøveien 207.****1. Valg av møteleder****2. Styrets beretning for 2004****3. Regnskapet for 2004, med revisors beretning.****4. Anvendelse av disponible midler****5. Fastsettelse av kontingent for 2006 og forslag til budsjett for 2005****6. Forslag fra styret.****7. Forslag fra medlemmer utenom styret.****8. Valg****8.1. Valg av styre**

Styret har i 2003 hatt følgende sammensetning:

Leder:	Kjell Fr. Jacobsen	Ikke på valg
Nestleder:	Gro Welle-Watne	Trekker seg
Styremedlemmer:	Iver Hille	
	Randi Scheen	Ikke på valg
	Sander Tufte	Ikke på valg
Varamedlemmer:	Kristin Moe Krohn	Trekker seg
	Heidi Friis	Trekker seg delvis

Valgkomitéen har bestått av: Jonne Sjørengen og Tone Solbakk  
Trekker seg  
Stiller til gjenvalg

Valgkomitéen fremmer følgende forslag til styremedlem:

**Øyvind Holst**

Valgkomitéen fremmer følgende forslag til nye varamedlemmer:

**Karoline Seland og  
Pål Thomas Strømstad**

Det har ikke kommet inn andre forslag.

**8.2. Valg av revisor**

Revisor for 2003 har vært Gudmund Bakke. Styret foreslår gjenvalg.

**8.3. Valg av valgkomité.**

Styret foreslår gjenvalg av Tone Solbakk og Gro Welle-Watne som nytt medlem.



SIDEN 1894

## Bakeri & Konditori

### Avd. Røa

Vækerøveien 199, 0751 Oslo. Telefon: 22 50 51 06  
Åpningstider: Man – Fre. 08.00 – 17.00. Lørdag 09.00 – 15.00

Be om en synsprøve  
hos NOF-optikeren



# INTEROPTIK

## Røa Optikk AS

Vækerøveien 197, 0751 Oslo - Tlf: 22 50 05 15 - Fax: 22 50 05 15  
E-post: roa@interoptik.no



## RØA FILIAL

**Deichmanske Bibliotek** OSLO KOMMUNES FOLKEBIBLIOTEK

### Åpningstider

sept. - juni

Man - tors 11.00 - 18.00

Fredag 11.00 - 16.00

Lørdag 10.00 - 14.00

juni - sept.

Man - tors 11.00 - 18.00

Fredag 11.00 - 15.00

Lørdag Stengt

Austliveien 4, 0752 Oslo - Tlf.: 22 50 14 60





## Styrets beretning for 2004



### Møtevirkosmhet

Styret har avholdt 7 ordinære styremøter, med tillegg av Årsmøtet 28. april 2004 og julemøte.

I tillegg er det avholdt flere komitémøter der styrets medlemmer har deltatt.

### Hjemmesider

Vi vet at det fremdeles er mange som ikke har tilgang til internett. Og det må være lov. Men det er også mange som hare stor glede og nytte av dette hjelpemiddelet og RØA VELs hjemmesider finner du på:

**www.røa-vel.no**

Problemet med slike sider er at de må oppdateres dersom de skal ha interesse. Og det er alltid et problem, så også for RØA VEL. Men vi prøver, og har du noe å bidra med, må du gjerne si ifra.

Dersom du har problemer med Æ, Ø og Å i internett-adresser, send en mail til

**eb-jacob@online.no**

så skal du få litt hjelp. Ellers er den offisielle adressen vår

**post@røa-vel.no**

Så send gjerne en e-mail om du har noe på hjertet, eller bare vil registrere din mail-adresse hos RØA VEL.

### Røa-tunnelen

**RØATUNNELEN – Mer enn en visjon!**

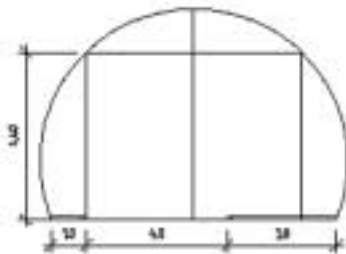

Den vedtatte reguleringsplanen for Røa sentrum og den forestående utbyggingen vil forandre Røa sentrum sin identitet og funksjon i både negativ og positiv retning. Fra å være et lite og trygt handlested blir Røa ganske snart et større bo- og handelssenter. Et klart negativt trekk i denne utviklingen er at de bestemmende myndigheter i sine planer for bymessig foretting av Røa ikke har klart å integrere en løsning for trafikkproblemene i Røkrysset.

Trafikkproblemene har utviklet seg over tid, som en konsekvens av økt bilhold og bilbruk, arealutvikling lokalt og regionalt av endringer i transportsystemet. Da ny bru over Lysakerelva ble åpnet i 1975 ble Griniveien en mer attraktiv vegforbindelse mellom Oslo og Bærum enn tidligere. Dette ga tildels en trafikkøkning på Griniveien (RV 168), men samtidig også en ønsket avlastning av Bærumsveien (RV 160). Statens Vegvesen beregner at Griniveien i dag tar 10 % av trafikken fra Bærum. Dette tilsvarer ca. 14 000 (ÅDT = årsgdgntrafikk, dvs antall biler som passerer på vegen pr døgn som gjennomsnitt over året). Beregningene viser også at ca. 70 % av trafikken på Griniveien over bygrensen, er gjennomgangstrafikk mellom bygrensen og Hovseterkrysset. Trafikken over Røkrysset i morgen / ettermiddagsrushet er spesielt merkbar med sammenhengende kø på strekningen Makrellbekken til bygrensen ved Grinidammen. Videre opplever Røa- krysset mye tungtransport av tømmer og annet gods inn og ut til Løvenskiold-Vækerø sitt industriområde på Fossum. Med økt utbygging i Bærum er prognosen for år 2015: 19 200 ÅDT. Det er klart at Bærum kommune må

# Hageeiere

## ALT I

beskjæring, trefelling, nyplanting og bortkjøring utføres.

Ettersyn av eiendommen i sommerhalvåret.

Vi sliper også redskaper og kniver!

Forhåndspris eks. moms.

**VÆR TIDLIG UTE MED BESTILLING!**



Villy Bjørnholt, Linhusveien 24B, 0755 Oslo  
Tlf.: 22 52 11 71 • Mobiltilf.: 917 86 946

*A/L Samfunnshus Vest*

Austliveien 4, Røa 0751 Oslo

## **KURS- MØTE- OG SELSKAPSLOKALER**

**Lokaler for selskaper, bryllup, konfirmasjon etc.**

**Lave leiepriser og hyggelige lokaler  
hvor gjestene stortrives.**



**For bestilling eller informasjon:**

**Tlf.: 22 73 15 93 (kl. 08.00 - 14.00) • Fax: 22 73 15 73**

**samfvest@online.no**

**www.samfunnshusetvest.no**

løse det grunnleggende problemet i denne saken, nemlig å kanalisere sin trafikk igjen-  
 nom andre korridorer enn over Røa. I  
 mellomtiden synes det klart at Røa må for-  
 skånes for videre trafikkbelastning over  
 Røakrysset. Den tilsynelatende ukontrollerte  
 utviklingen av Røakrysset til å bli en trafikk-  
 maskin må stoppes! En tunnel under  
 Røakrysset er åpenbart en løsning.  
 ”Transport Vest”-utredningen som forelå i

mars 1981 konkluderte med at RV 168 ville  
 bli en av hovedforbindelsene mellom Oslo  
 og Bærum i framtiden. For å kunne ta imot  
 forventet økning i trafikk ble det påpekt  
 behov for en to-felts tunnel under Røa.  
 Noen få lokale ildsjeler har jobbet for å re-  
 alisere denne løsningen inkludert RØA VEL.  
 RØA VEL har vært en aktiv pådriver over-  
 for Statens Vegvesen og lokale kommune-  
 politikere.

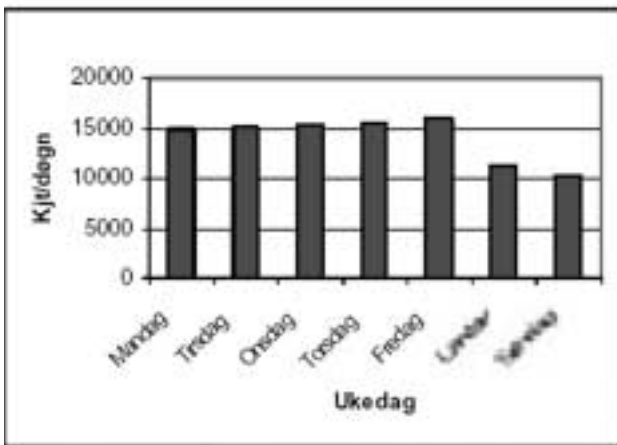

Figur 3-2.  
 Trafikkbelastningen i  
 Griniveien ved  
 bygrensa over uka.

RØA VEL fremla i 1983 et planforslag hvor  
 RV 168 var lagt i tunnel forbi Røa og  
 Statens vegvesen fikk utarbeidet ”For-  
 prosjekt Røatunnelen” i 1998.

På grunn av tiltakets investeringskostnad og  
 mulig inngripen i vernet vassdrag (Mærra-  
 dalsbekken) kom det et krav fra Oslo kom-  
 mune om konsekvensutredning etter plan-  
 og bygningsloven og melding om conse-  
 kvensutredning av RV 168 – Røatunnelen  
 ble lagt ut i juni 2001.

Statens Vegvesen har gjennomført en conse-  
 kvensutredning der de skisserer 5 alternati-  
 ver for et forbedret Røa kryss.  
 Alle tunnelalternativene vil gi en betydelig

avlastning for Griniveien gjennom Røa-  
 krysset.

Reduksjonen i ÅDT varierer fra 11.000 til  
 11.700 i Griniveien vest for Røakrysset.  
 Dette er en reduksjon på ca. 70 % i forhold  
 til alternativ 0 (ingen tunnel).

	Griniveien vest for Røakrysset	Ny tunnel	Røakrysset (sum tra- fikk inn til krysset)
Alternativ 0	15.600	-	27.000
Alternativ 1	4.100	13.300	17.100
Alternativ 2	4.600	13.200	14.900
Alternativ 3	4.300	13.400	14.500
Alternativ 4	3.900	12.200	14.600
Alternativ 5	15.600		27.000

Tabell 5-2.  
 Beregnet trafikkbelastning, ÅDT 2015.

**\*BØKER\* • \*PAPIR\* • \*REKVISITA\*  
\*DATA- OG SKRIVERREKVISITA\***

**\*BBB-REOLEN\***

**\*LEKER\* • \*SPILL\* • \*HOBBY\***  
*(Egen foretning på torget)*

**RØA BOK OG PAPIR**   
**MIDT I RØA SENTRUM**

**www.roabok.no • roabok@online.no**

**22 06 57 20**

**GJERDER – PORTER – REKKVERK**

**Røa**  **Gjerdefabrikk A/s**

Utredningen er ute på høring. Etter høring av konsekvensutredningen vil Oslo kommune ved Plan- og bygningsetaten som ansvarlige myndighet, ta stilling til om utrednings-

plikten er oppfylt, eller om det kreves tilleggsutredninger. Godkjent konsekvensutredning er en forutsetning for videre planarbeid.

*De fem alternativene er vist på dette kartet:*

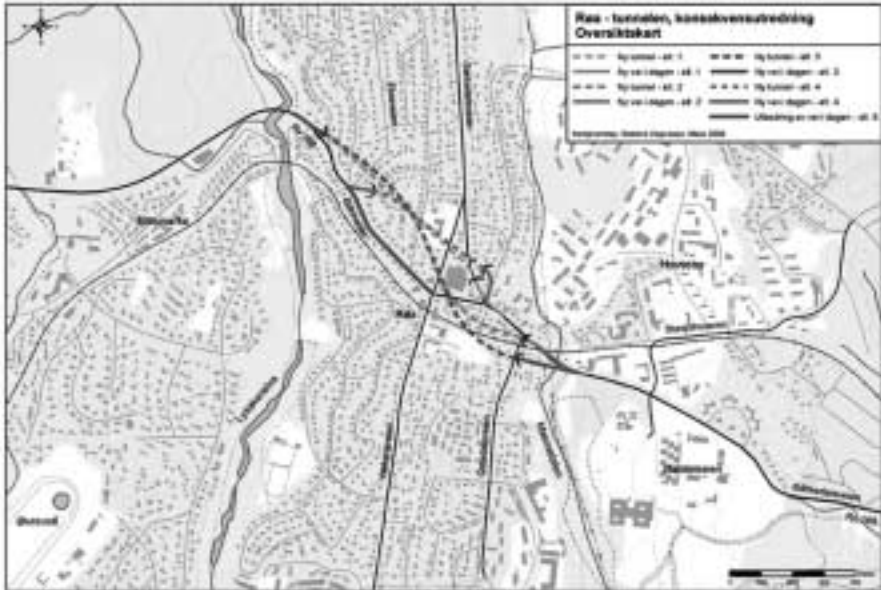

Videre saksbehandling kort oppsummert er følgende:

- Februar 2005: Statens vegvesen (SV) - konsekvensutredningen (KU) for Røa tunnel med anbefalinger ferdig (160 sider) – kortversjon kommer også.
- 14. Mars 2005: Oslo Kommune sender denne ut til ca 40 berørte parter (offentlige + private) med uttalelsesrett
- **18. April 2005 klokken 19.00: Offentlig møte i Røa kirke for å diskutere implikasjoner av KU og anbefaling. Møt opp!**
- Mai 2005: Høringsfrist 18. mai.

- Mai / Juni 2005: Sammenstilling av uttalelser

- September 2005: Oslo Kommune PBE eventuelt godkjenner KU og anbefaling

Tross denne aktiviteten for å få en tunnel under Røa er dette ikke et prioritert tiltak i investeringsprogrammet for Nasjonal Transportplan for perioden 2006-2015 (Bytredning). Mye av grunnen til dette er at Statens vegvesen ikke har funnet å kunne prioritere prosjektet fremfor andre viktige prosjekt i Oslo. Det er nå en prioritert sak for Røa Vel å påvirke politiske beslutningstagere til å omfordele midler fra andre

# Time Foto

**FREMKALLING  
RAMMER  
ALBUM**

**Kodak**

Inngang: Meny tlf.: 22 52 21 34

Tlf. 22 52 41 02

**SNAPP**  
**SERVICE**  
**RØA**  
**VÆKERØVN. 205**

- Skorep. Kort ventetid
- Kopiering av de fleste nøkler
- Graving i plast og messing

**MENY**  
**RØA**

Vækerøveien 205 • Tlf: 22 51 06 20

**Litt ekstra omtanke gjør  
hele forskjellen**

Åpningstider:

Mandag-Fredag: 09.00 – 21.00

Lørdag: 09.00 – 20.00

prosjekter til Røa-tunnel prosjektet. Røa Vel jobber tett med bydelsutvalget i Vestre Aker og Byutviklingskomiteen. Det er håp om at det skal kunne fattes en beslutning om at økonomiske midler skal kanaliseres fra et eller flere lokale riksvegprosjekter i Oslo området til fordel for Røa-tunnelen.

**For mer ufyllende og god informasjon om konsekvensutredningen for Røatunnelen se denne linken:**

[http://www.vegvesen.no/region\\_ost/prosjekter/roa/problemstilling.stm](http://www.vegvesen.no/region_ost/prosjekter/roa/problemstilling.stm)

*Kilder: Statens Vegvesen*

RØA VEL trenger frivillige til å ta et tak når det gjelder oppfølgingen av dette arbeidet. Noen har meldt seg, men vi hører gjerne fra flere som kan tenke seg å jobbe sammen i en komite for å følge denne saken. Ta kontakt med Sander Tuft i styret (e-mail: [sander\\_tuft@hotmail.com](mailto:sander_tuft@hotmail.com)), så får du vite mer.

**Omreguleringen av Røa sentrum**

Oslo Bystyre vedtok 22.09.2004 reguleringsplan for Røa Sentrum. Det tok over 10 år fra de første eiendommene ble kjøpt opp og forsøkt omregulert til et endelig vedtak ble fattet. Vedtaket er heller ikke helt entydig, og bystyret ba byrådet om å vurdere bl.a. tiltak for å hindre fremmedparkering og gjennomkjøringstrafikk i tilliggende boligområder.

I boligområdene mellom Griniveien og Sørkedalsveien skal det etableres fysiske hindringer for å hindre gjennomkjøring. Dette ikke minst for å sikre en trygg skolevei til nye Bogstad skole.

Byrådet bes også finne en alternativ sykkelrute vest for Røa krysset inntil man har en mer varig og sikker trafikkløsning.

Videre spesifiserer reguleringsplanen at fellet nord for Røkrysset langs Vækerøveien

skal ha en adkomst, mens bystyret ber byrådet om å vurdere en adkomst til for prosjektet syd for Røa kirke.

RØA VEL har brukt mye tid og krefter på reguleringsplanen gjennom sitt arbeide i Utviklingskomiteen. Ved vårt engasjement har vi lykket med å redusere bygningsvolumene. Bortsett fra T-banelokket og bakenfor samfunnshuset vil maksimal høyde være 3 + toppetasje (14,5 meter). De fleste områder er regulert med en byggelinje for å gi et mer helhetlig inntrykk Eiendommer vest for Vækerøveien har en utnyttelse på opptil 45%. Øst for Vækerøveien, er det høyere utnyttelse; ved Meny (70%) og bak samfunnshuset er det 60%. Det skal være en avtrapping mot boligbebyggelse utenfor reguleringsplanen. Det er planlagt en fordobling av næringsarealet på Røa ved full utbygging. I de fleste områder hvor næring er tillatt, skal 65% av øvrig areal brukes til boliger Selv om reguleringsplanen nå er vedtatt, fortsetter RØA VEL sitt arbeide for å følge opp nye prosjekter.

Etter at reguleringsforslaget ble vedtatt, er det 3 prosjekter som har søkt om rammetillatelse. Det første prosjektet er "Røa Terrasse", med tilsammen 43 leiligheter i 3 bygg. Før de får rammetillatelse er de avhengige av en avklaring med Byrådet for fremtidig adkomst. Det har kommet flere protester fra naboeie i Nordengveien om at prosjektet må ha adkomst fra Vækerøveien. Plan- og Bygningsetaten (PBE) har nå sendt brev til Byrådet og anbefalt innkjøring for hele prosjektet til Nordengveien, mot at utbygger blir ansvarlig for å bekoste opprustning av Nordengveien fra kirken til Griniveien, med 8 meters veibredde inkl fortau på østsiden. Samtidig går PBE inn for fysisk å stenge Nordengveien syd for Røa terrasse.

Prosjekt 2 - er en ytterligere utbygging mellom Vækerøveien og Sørkedalsveien.

# BOWETT ELECTRO A.S

FØRSTEKLASSES OPPFØLGING OG UTFØRELSE  
SVÆRT ERFARNE MEDARBEIDERE

VI HAR OGSÅ NEMKO-SERTIFISERT SIKKERHETSKONSULENT  
BISTÅR VED ALLE TYPER SPØRSMÅL INNEN ELEKTRISK!  
RIV UT ANNONSEN OG HENG DEN OPP I SIKRINGSSKAPET!

## ELEKTRIKEREN PÅ RØA!

TELEFON: 917 44 945 • FAX: 67 54 44 69

[www.bowett.no](http://www.bowett.no)

HÅRFINT  
FRISØR

Hverdager 9.00 - 18.00  
Lørdager 9.00 15.00

Austlivn. 2 - 0754 Oslo  
Tlf. 22 50 02 33

 **Oréal Paris**  
PROFESSIONAL HAIRCARE

**RØA-TORV**



Utbygger har nå kjøpt opp alle eiendommene bortsett fra det siste huset mot rundkjøringen ved kirken. De planene RØA VEL har studert viser en massiv utbygging som på en rekke punkter går langt utover rammene i reguleringsplanen. Bl.a. har utbygger hevet terrenget med 1,5 meter mot eksisterende boligbebyggelse i øst. RØA VEL har protestert mot dette prosjektet og bedt om at PBE påser at reguleringsplanen overholdes.

Prosjekt 3 - Røa Centrum AS har byggemeldt et prosjekt med 4 boligblokker i tunneløsning med tilsammen 52 leiligheter og ca 900 kvm næring. Prosjektet er lokalisert syd for Nordeng manufaktur, og med adkomst fra Vækerøveien. Et eventuelt senere byggetrinn vil omfatte Nordeng manufaktur og ha innkjøring fra Austlveien.

Utover byggemeldte prosjekter har COOP Bærum store planer for 4 eiendommer syd for Røa kirke. Her er det planlagt ny matbutikk og leiligheter i 2 bygg. Samfunnshus Vest AS har planer om oppføring av kulturhus bak samfunnshuset. Planens fremdrift avhenger av Vestre Aker bydel sin framtidige lokalisering av eksisterende barnehage og bydelsadministrasjon. Videre øst er det planer om ny boligbebyggelse med maksimum 1000 kvm næring. Bebyggelsen skal inneholde svømmehall og ny barnehage. Rema Eiendom er blant annet involvert.

Med den nye reguleringsplanen for Røa, er det flere av villaieierne innenfor planområdet som opplever press for å selge til utbyggere. De som velger å forbli på eiendommen sin og de som grenser til planområdet ser tidvis mørkt på fremtidens bosituasjon ved at kolosser på opptil 15 meter bygges 4 meter fra egen tomtegrense.

Det er ingen tvil om at de neste 5 årene vil bli en prøvelse for de som bor i og for de som bruker Røa sentrum.

Reguleringsplanen ignorerer i stor grad dagens trafikkproblemer, og situasjonen blir vel neppe bedre ved at det settes igang en storstilt utbygging her. Statens vegvesen har i sin konsekvensutredning av 8. mars 2005 gått inn for at Griniveien opprustes med 3 rundkjøringer ved kryssene Sørkedalsveien, Røkrysset og Ekraeveien, i tillegg til at det bygges gangbro ved 7-11, og ny sykkelvei sørvest for Røkrysset.

Etter år 2015 ser man for seg en kort ettløps tunnel fra Røahagan til krysset Ekraeveien / Griniveien.

Det vil bli avholdt et offentlig møte om konsekvensutredningen

**mandag 18. april 2005 i Røa kirke,**

og vi oppfordrer alle medlemmer å møte! For spørsmålet er vel hva Røas beboere har gjort for å fortjene en slik skjebne, og hva vi i fellesskap kan gjøre for å forbedre situasjonen i vår kjære bydel.

Leder av Utviklingskomiteén for Røa sentrum er p.t. Marianne Rudolph-Lund som i vinter erstattet Anders Haug.

#### **Fortetting av Oslos småhusområder**

I begynnelsen av mars 2004 ble en ny "Reguleringsplan for småhusområdene i Oslo ytre by" (Småhusplanen) sendt ut på høring. Leder av RØA VEL, Kjell Fr. Jacobsen, tok i april 2003 initiativet til dannelsen av det som etterhvert ble "Utvalget for Harmonisk Fortetting i småhusområdene" (UHF) og som etter hvert har fått oppslutning fra ca. 50 velforeninger rundt om i byen.

UHF har ikke engasjert seg i enkeltsaker, men har jobbet med PBE og politikere i bydelene og i Rådhuset for å få en småhusplan som er så klar at alle parter, det være seg utbyggere, naboer, politikere, saksbehandlere i PBE eller andre, forstår og vet å forholde seg til. Denne planen ligger nå til behandling i Rådhuset og det er forventet at

*Fersk fisk · fiskekaker · skolldyr*  
*Kvalitetsvarer*

**Røa Fisk**

*Mandag - Fredag 09.00 - 21.00*  
*Lørdag 9.00 - 20.00*

VÆKERØVN. 205  
 TLF.: 22 50 89 55

## In-Vest eiendomsmegling

**Tlf.: 22 51 11 11**

www.in-vest.no – post@in-vest.no



**REGNSKAP/LØNN/FAKTURERING**  
 for bedrifter og næringsdrivende  
 Forretningsførsel for Boligselskap  
 Ring 22 51 03 90 for tilbud !



Karen M. Breen

## **Røa** **Regnskapskontor AS**

**AUTORISERT REGNSKAPSFØRERSELSKAP**

Telefon 22 51 03 90 Besøksadresse: Aslakveien 17  
 Telefaks 22 51 03 95 Postboks 54 Røa, 0701 OSLO

den vil bli ferdig behandlet der i løpet av sommeren 2005.

UHF har laget sin egen hjemmesider der du kan finne mer om vårt arbeide:



[www.uhf-oslo.no](http://www.uhf-oslo.no)

eller du kan ta kontakt med RØA VEL.

### **Trafikk**

Oppfølgingen av saken om fjerning av gjennomgangstrafikken mellom Sørkedalsveien og Griniveien har fortsatt også i 2004. Saken ble i 2004 bragt flere vesentlige skritt videre.

Først fikk vi støtte av et enstemmig bydelsutvalg i vår oppfordring til Bystyret om å fatte de nødvendige vedtak for å etablere fysisk stengning i området. Saken ble i denne omgangen tatt opp i forbindelse med reguleringsarbeidet for adkomst til den nye Bøgstad skole.

Etter en rekke kontakter med politikerne i Rådhuset, fikk vi vår første delseier i form av et vedtak fra bystyret om å be Byrådet om å utrede alternativer for å begrense gjennomgangstrafikken, herunder eventuelt også fysisk stengning.

Vi var imidlertid ikke fullt ut tilfreds med dette vedtaket, da vi mente at det ikke forelå tilstrekkelig informasjon om ulempene ved gjennomgangstrafikken til at bystyret kunne fatte vedtak om at området skulle stenges fysisk, og at det skulle skje innen skolestart 2005.

Etter sommeren bød det seg en ny anledning til å ta opp saken med bystyret, denne gangen i forbindelse med reguleringsplanen for Røa sentrum. Og innsatsen førte frem, og 22. september 2004 fattet bystyret et

enstemmig vedtak om å be Byrådet vurdere alternativer for fysisk stengning av området og å gjennomføre slik stengning snarest, og senest innen skolestart høsten 2005.

Etter dette viktige vedtaket, har vi fortsatt arbeidet med å vurdere ulike alternative måter å gjennomføre stengning på. Dette er imidlertid ingen lett oppgave, da det er mange hensyn som skal ivaretas, og en del av disse er gjensidig motstridende. Endelig valg av alternativ må derfor bero på en helhetlig vurdering der alle hensyn må vurderes og veies opp mot hverandre. Dette arbeidet skjer for øvrig etter samme mønster som tidligere; i en gruppe bestående av representanter for de ulike delene av området.

Vi forventet at Samferdselsetaten kom til å sende et høringsnotat om valg av stengningsalternativ i løpet av høsten, men det kom dessverre ikke. Det ser derfor ut til at det må jobbes effektivt med denne saken i løpet av våren, slik at stengningen kan være etablert i en eller annen form innen skolestart 2005.

Vi gjenta for ordens skyld at Røa Vel ikke har noen beslutningsmyndighet når det gjelder å vedta endringer i trafikkmønsteret. Vår oppgave er å benytte den lokalkunnskap vi besitter i arbeidet med å påvirke de besluttede myndigheter i Oslo kommune til å gjennomføre de tiltak som vi mener kan bidra til å oppnå sikrere skoleveier og et bedre bomiljø for øvrig.

### **Container-tilbudet**

Rusken-aksjonen arrangeres for å få ryddet utearealene for avfall før sommeren får et skikkelig tak og en del skrot og rask skjules av vegetasjonen.

RØA VEL forestod i den forbindelse utplassering av containere for å samle inn avfallet. Containerne blir flittig brukt og er plassert på 8 steder rundt i bydelen, men tiltaket medfører også den største utgiften til vellet.



*Voksen Kirke.*



*Det gamle huset i Gravidalsveien.*

Noen benytter også anledningen til å rydde litt på loftet eller i garasjen. Men husk at det koster vellet dyrt om ”ulovlig” avfall havner i containeren. Slikt avfall er:

- bildekk,
- bygningsavfall,
- hvitevarer og elektronikk og
- hageavfall som ikke er pakket i sekker

Under aksjonen de siste årene er det også en del som synes det er greit å legge ting ved siden av containerne:

**Det er ikke greit!!!**

Vi håper alle vil følge reglementet og hjelpe til med at ikke det settes ting rundt containerne. Om det er spørsmål, ta kontakt med styret.



*Ballbingen*

### ***RØA VEL løkka***

RØA VEL hadde formell åpning av RØA VEL løkka på gressletta innerst i Austli-veien (øst for Postkontoret / samfunnshuset) i sommer.

Ballbingen som er blitt satt opp i regi av RØA VEL, har vært en gedigen suksess. Daglig brukes den av barn i alle aldere som samlingspunkt for uorganisert lek med ball. La oss håpe at den blir godt tatt vare på og at den bidrar til å aktivisere på alle nivåer.

**Vi takker alle som har vært med å bidra til at prosjektet er blitt realisert.**

### ***Gang- og sykkelvei langs Vækerøveien***

Samferdselsetaten sendte i desember 2003 ut varsel om igangsetting av reguleringsarbeide for opparbeidelse av gang- og sykkelvei langs Vækerøveien fra Røa sentrum til Bærumsveien.

RØA VEL er positive til slike tiltak, men vet også at dette vil ha uheldige konsekvenser for en del eiendommer som blir berørt. Berørte beboere ble innkalt til et møte om saken, men etter det er det imidlertid blitt stille

## **Men...**

det vi stiller oss svært kritiske til er at det ikke skal anlegges busslommer. Tvert imot, busslommer vil bli fjernet og bussene vil ha holdeplass inn mot fortauskanten. På Røa sentrum skaper dette til tider helt kork i Røa-krysset, noe som er lite populært.

En del bussholdeplasser har fått flotte leskur, men nettopp på Røa sentrum er det heller dårlig med slikt. Dette vil RØA VEL ta opp med de rette instanser.

## **Omregulering av traséen tidligere regulert til Ny Sørkedalsvei**

Ny Sørkedalsvei var opprinnelig regulert til fire-felts motorvei fra Ringveien til Himstadvplassen ved siden av Bogstad Camping. Den gamle veireguleringen ble opphevet i 1979, men et nytt reguleringsforslag lot vente på seg. Røa bydel utarbeidet derfor et eget reguleringsforslag for trasé-arealet fra Holmen og oppover, med fokus på idrett- og rekreasjonsformål, så som idrettshall og gang / sykkelvei.

Det er nå nedsatt et medvirkningsutvalg blant interesseorganer og politikere, med PBE som sekretær. Alle lag og foreninger er blitt bedt om å meddele sine ønsker og behov. RØA VEL inngår i medvirkningsutvalget.

## **A/L Samfunnshus Vest**

Røa Vel er største andelshaver i A/L Samfunnshus Vest og har 4 representanter i representantskapet.

I lys av den utviklingen som vil skje på Røa i årene som kommer, har også A/L Samfunnshus Vest sett på utviklingsmulighetene i retning av utvidelse av samfunnshuset med et Kulturhus.

## **Oslo Elveforum**

Oslo Elveforums gruppe for bevaring av Mærradalsbekken har jobbet med gjenåpning av bekken i Hovseterdalen.

Men bekken er også Oslos mest forurenset, noe som skyldes manglende kapasitet



slik at ved nedbør fungerer bekken som avlaster for overvann fra kloakkledningene oppover i Holmenkollåsen.

Leder av vellet, Kjell Fr. Jacobsen og en konsulant innleid av Oslo Elveforum gikk våren 2004 opp hele Merradalen og kartla alle sidebekker. Og det var mye skremmende å se.

Spesielt er bekken fra Porfyrveien et ekkelt skue. Håpet med dette arbeidet er at bekken en gang i fremtiden skal bli fri for forurensningen og således bli en positiv del av dalen Oslo Elveforum har egen hjemmeside:

[www.osloelveforum.org](http://www.osloelveforum.org)

Men Røa Vels område grenser også mot Lysakerelven hvor det nå dannes "Lysakervassdragets venner" i regi av John Tibball og Oslo Elveforum:

Lysakervassdragets Venner  
Kvernveien 24 A  
0383 Oslo

## **Bydel Røa -> Bydel Vestre Aker**

RØA VEL har de siste årene hatt et svært godt og nært samarbeide med bydelsutvalget.

## **Medlemmer:**

Røa Vel hadde i 2004 1.835 betalende husstander som medlemmer.

## **Årsrapporten 2004**

Røa Vels Årsrapport distribueres til alle husstander innenfor Røa Vels område.

Medlemsoversikt finnes i den bakre delen av dette bladet.

Opplag: 3.500.

### Budsjett og regnskap for 2004 + Budsjett for 2005

Kto	Regnskap 2003	Budsjett 2004	Regnskap 2004	Budsjett 2005
<b>INNEKTER</b>				
800	208420,00	210000	212010,00	230000
830	14500,00	20000	16600,00	30000
	<b>222 920,00</b>	<b>230000</b>	<b>228 610,00</b>	<b>260000</b>
<b>UTGIFTER</b>				
100	28215,29	30000	39048,54	30000
210	12832,50	12000	16746,30	15000
300	47670,00	50000	55917,00	55000
400	52319,38	60000	71548,00	75000
510	50000,00	0	0,00	0
520	40000,00	20000	21219,87	5000
550	5500,00	500	500,00	500
560	21000,00	43000	43000,00	38500
600	7083,00	8000	6125,00	7000
	<b>264 620,17</b>	<b>223500</b>	<b>254 104,71</b>	<b>226 000</b>
	SUM INNEKTER	222 920,00	228 610,00	260000
	- Ballbinge bevilget i 2002	20 000,00	0	0
	SUM UTGIFTER	264 620,17	254 104,71	226000
	<b>DRIFTS-RESULTAT</b>	<b>-21 700,17</b>	<b>6500</b>	<b>-25 494,71</b>
	<b>FINANSIELLE POSTER</b>			
910	6064,23	5000	1589,01	0
	<b>RES. OVERF. TIL EGENKAPITAL</b>	<b>-15 635,94</b>	<b>11 500</b>	<b>-23 905,70</b>

### Balanse for 2003 og 2004

	2003	2004
<b>EIENDELER</b>		
Bank, bedriftskonto	172715,79	151781,08
Bank, høyrentekonto	8093,28	8118,42
Bank, Rotturnmeln	587,48	587,48
Spareobligasjon	24000,00	21000,00
Postgiro	3449,10	3452,97
Andeler i Samfunnshus Vest	5600,00	5600,00
700 UHF-utlegg tilgode	19871,40	19871,40
	<b>234 317,05</b>	<b>210 411,35</b>
<b>GJELD OG EGENKAPITAL</b>		
Utdisponert egenkapital pr. 1.1.	249 952,99	234 317,05
Resultat årets drift	-15 635,94	-23 905,70
	<b>234 317,05</b>	<b>210 411,35</b>



*Vækerøveien 157*



*Finnhaugveien – syd*



## Revisors beretning 2004

Jeg har gjennomgått og kontrollert regnskapene for Røa Vel og har ikke funnet noen feil.

Jeg mener at det gir et riktig bilde av driftsresultatet og balansen.

Oslo, 28.3.2005



*Gudmund Bakke*

Revisor

## Søknader om støtte for 2004

mottatt fra lag og foreninger etc. før 31.12.2004

Nr.	Søker	Søknaden gjelder	Ant. medl.	Søkt om beløp	Styrets anbefaling
1	Voksen Skolekor	Støtte til driften	80		5000
2	Fossekallen Barnehage	Innkjøp av leker	28		2500
3	Huseby Skoles Musikkorps	Innkjøp av instrumenter etc.	65	5000	5000
4	Røa Bandyklag	Innkjøp av skøyte-slipemaskin	330		5000
5	Kor-X	Drift av koret	25		1000
6	Røa Teaterverksted	Støtte til drift	70	6000	5000
7	Voksen Skole, Lesestua	Innkjøp av bøker			5000
8	Voksen Skoles Musikkorps	Innkjøp og vedlikehold av instrumenter	125	20000	5000
9	Huseby skole, Biblioteket	Innkjøp av bøker		5000	5000
	Tilsammen				38500

I tillegg til søkerne over, mottok vellet en søknad etter fristens utløp. I tråd med vedtekter og tidligere praktisering er denne derfor holdt utenfor.

I vurderingen og anbefalingen av de øvrige søknader, har styret lagt vekt på at søkeren har et tilbud til allmennheten. Anbefalt beløp gjenspeiler også, så langt mulig, hvem og antallet støtten vil komme til gode.



# RØRLEGGERSERVICE

INGENIØR  
**KNUT LARSEN**  $\frac{1}{2}$   
GODKJENT RØRLEGGEBEDRIFT



SØRKEDALSVN. 238 - 0754 OSLO - KONTORTLF.: 22 50 04 05

Kjære Kunde !

Som rørleggere er det flere spesielle oppgaver, problemer, som "går igjen" i vårt daglige virke og som kanskje er ting vi også kan bistå DEM med.

## SUS I RØRENE

Sus i boligens røropplegg kan tyde på en lekkasje ett eller annet sted, i huset (f.eks. i klosettet) eller i "innlegget" (mellom hus og hovedvannledning).

Hovedvannledningen er kommunens/vannverkets ansvar - innlegget er huseiers.

## RENERE VANN

Ved å montere et selvrensende vannfilter fjernes de groveste urenheter samtidig som slitasje på montert utstyr reduseres vesentlig

## FOR ELDRE, BEVEGELSESHEMMEDE OG ALLERGIKERE.

Det finnes i dag en mengde sanitær- og baderomsprodukter som gjør det lettere å betjene / bruke de forskjellige baderomsfunksjoner. Nikkelallergi kan enkelt unngås når det gjelder kraner og blandere!

## HØYT TRYKK

Trykket i de kommunale vannledninger kan variere meget, alt etter hvor man bor og tidspunkt på døgnet. For høyt trykk sliter sterkt på husets VVS-installasjoner og levetiden på disse reduseres. Lekkasjer oppstår oftere

Løses enkelt ved å montere inn en reduksjonsventil.

## INNENDIG HOVEDSTOPPEKRAN

Brukes som regel sjelden, men når man først har behov for å stenge vannet så virker den kanskje ikke (satt seg fast) eller ikke stenger helt.

Den SKAL VÆRE I ORDEN ! En ny hurtiglukkende ventil løser problemet!

## ORDNER ALT !

Vi påtar oss totalmodernisering av baderommet og formidler kontakt med andre håndverkere (snekker, elektriker, maler, murer, flislegger etc.)

## MODERNISERING AV BADEROMMET

Når det gjelder modernisering av baderommet kan vi levere alt av moderne sanitærutstyr, som **klosetter, servanter, baderoms møbler, dusjløsninger og alle typer kraner og blandebatterier.**

## VÅR SERVICE

Ta kontakt med oss for nærmere informasjon og avtale. UFORBINDTLIGE PRISOVERSLAG er en selvfølge

**VI AVLEGGER DEM GJERNE ET UFORPLIKTENDE BESØK FOR Å TA EN TITT PÅ EVENTUELLE FORANDRINGER ELLER UTBEDRINGER AV EKSISTERENDE UTSTYR.**

## TELEFONER

\* **Kontor**

**22 50 04 05**

\* **Mobiltelefon**

**918 21 000**

Med vennlig hilsen  
Ing. Knut Larsen A.S

*Thomas Larsen*

Thomas Larsen  
Rørleggermester



**VI UTFØRER ALLE TYPER  
RØRLEGGARBEID !**

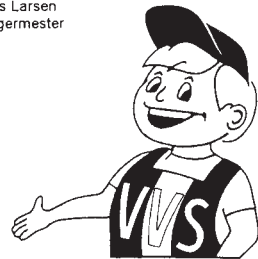

**RØA VEL**Postboks 104 – Røa  
0701 OSLOLeder:  
Kjell Fr. Jacobsen, Røaveien 27, 0752 OSLO  
Tlf.: 2250 9166  
Fax: 2252 2974  
E-mail: eb-jacob@online.noByutviklingskomiteen  
Rådhuset  
Oslo

Røa, 26. mai 2004

**Byutviklingskomiteens befarings på Røa sentrum 25.5.2004**

RØA VEL setter stor pris på at Byutviklingskomiteen tok seg tid til å foreta befarings før endelige vedtak om reguleringsplanen for Røa sentrum fattes.

***Behovet for en Røa-tunnel***

Som det fremgikk ganske klart på møtet, både fra fremmøtte som fikk uttale seg, samt av forholdene som rådet på en relativt rolig dag og tidspunkt på denne, er behovet for en Røa-tunnel stort. Å sette i gang regulering av eiendommer rundt et trafikknutepunkt som Røa med en trafikkbelastning på 30.000 biler pr. døgn, er uforsvarlig.

'Ombyggingen' av Røa er prisgitt den enkelte grunneier, både i form så vel som i tid. Det siste kan medføre at vi får en byggeprosess som vil gå over mange år, noe som igjen vil medføre store ulemper for de som bor i nærheten, for lokale og gjennomfarende trafikanter, for publikum til handels- og serviceinstitusjonene på Røa, og ikke minst for de næringsdrivende.

RØA VEL vil derfor sterkt understreke behovet for en rekkefølgebestemmelse som innbefatter at en Røa-tunnel bygges før større arbeider med ombyggingen av Røa sentrum kan igangsettes. Myndighetene jobber fortiden med Oslopakke 3 og med et påtrykk fra Oslos sentrale politikere når det gjelder prioritering av en Røa-tunnel, bør et såvidt lite prosjekt lett kunne innpasses.

***Bevaring av Røa som småsted***

De aller fleste som bor på Røa, eller som bruker handlesenteret Røa, ønsker å begrense volumene på utbyggingen. Dette presiseres sterkt av alle som ikke har økonomiske interesser i utbyggingen. Leiligheter får man alltid solgt, uansett. Men å få til et sentrum som er levende i størst mulig del av døgnnet mellom kl. 8:00 og 22:00, krever et bredt tilbud av butikker, servicekontorer, kulturelle- og sosiale institusjoner, osv., for at det skal være attraktivt for så vel de næringsdrivende som for publikum. En svømmehall, som RØA VEL understreker at det må legges inn et ubetinget krav om på den tomten som allerede er regulert for formålet, vil være et viktig element for å få til dette. Videre er det viktig at utbyggingen til en viss grad skjer på publikums premisser med vel ivarettatte elementer som tilstrekkelig parkering, et bredt tilbud for alle aldersgrupper, spesielt hensyntatt handicappede, sosial ro og trygghet (dvs. uten innslag av f. eks. store ungdomsgjenger uten aktivitetstilbud), småstedspreg med stor vekt på lys, luft og vegetasjon, uten en trafikkbelastning som gir konstant høyt støynivå og mye avgassforurensning, osv. osv.

RØA VEL favner om den bebyggelse som naturlig har Røa som sitt handle- og servicesenter. Med våre 2.000 husstander som medlemmer, er vi talerør for de fleste beboerne på Røa og søker å gjøre vårt til å legge forholdene til rette for et best mulig bomiljø.



# En liten smakebit

Avisen du nå leser er blitt distribuert til alle husstander i din bydel. Dette for å gi alle innbyggerne i bydelen en smakebit på hva de kan få hver onsdag og fredag. Bestill abonnement på Ullern Avis Akersposten nå!

Ingen avis dekker bedre de lokale nyhetene, kultur, sport, debatt, lokalhistorie, gratulasjoner og hilsener, boligtips, hvem som har kjøpt hvilken

bolig og hvor, pluss mye mye mer.

Ring 69 20 50 60 til Ullern Avis Akersposten før 20. april og få et spesialtilbud på avisen!

**ULLERN AVIS**  
**Akersposten**  
Fordi vi bryr oss om ditt nærmiljø!



**Begrensning av fasadelengder og byggehøyder**

Mye av dette ivaretas gjennom krav i den foreslåtte reguleringsplanen, men RØA VEL vil presisere at det er av stor betydning at man unngår bymessige kvartaler med lange og høye fasader, og at overgangen mot småhusbebyggelsen rundt vies stor oppmerksomhet.

**Et åpent t-banestasjonsområde**

T-banestasjonen er et sentralt område på Røa. I dag ligger det bortgjemt etter at stasjonen for en del år siden ble flyttet fra vestsiden til østsiden. Men dette er det nå muligheter for å gjøre noe med. Og det vil være tragisk om stasjonsområdet blir bygget inn, og kanskje atpåtill blir gjemt under en 5-etasjers blokk som lett kan bli uønsket samlingssted for ungdom. RØA VEL mener det er viktig å beholde stasjonsområdet åpent som et naturlig skille mellom sentrumsbebyggelsen på sydsiden og småhusområdet på nordsiden. Akkurat dette området (vestre del av Smedhaugen / brinken langs Griniveiens sydside fra krysset og østover) vil det være essensielt å bevare for at Røa skal beholde sitt småstedspreg. Dette understrekes også sterkt av Byantikvaren.

Til slutt vil vi i RØA VEL svært gjerne få uttrykke stor tilfredshet med at arbeidet med regulering av Røa sentrum nå vies stor oppmerksomhet i Rådhuset og vi ser med lengsel frem mot dagen da 'ombyggingen' er en tilbakelagt prosess. Vi er imidlertid forundret over at planen legges kun som en reguleringsplan i Plan- og bygningsetaten og ikke sees på i et større hele med bl. a. løsninger på trafikkavviklingen på RV 168 og for den totale trafikkbelastningen Røa sentrum er underlagt. Det er viktig at det fokuseres mot at Røa sentrum skal bli et populært sted blant alle, nemlig beboerne, de næringsdrivende og publikum forøvrig.

For å få en vellykket utvikling av Røa sentrum er det altså følgende punkter vi har prøvet å formidle i dette oppsummerende brev:

- Intet klarsignal må gis for en massiv byggestart uten løsninger på trafikkproblemet.
- Stort fokus må settes på bevaring av Røa som småsted, med stort hensyn til begrensninger av byggehøyder og stor vekt på lys, luft og vegetasjon.
- T-banestasjonen må holdes åpen og Smedhaugen bevares.
- T-banområdet må åpnes mest mulig mot Vækerøveien og et størst mulig torg må opparbeides.
- Svømmehall skal settes som krav da dette blir betraktet som et viktig aktivitetssentrum.

Og det er dette vi ber dere legge stor vekt på i den endelige beslutningen.

Med vennlig hilsen  
RØA VEL

Kjell Fr. Jacobsen  
Leder

Anders Haug  
Leder av Utviklingskomiteen for Røa sentrum

---

RØA VEL favner om den bebyggelse som naturlig har Røa som sitt handle- og servicesenter. Med våre 2.000 husstander som medlemmer, er vi talerør for de fleste beboerne på Røa og søker å gjøre vårt til å legge forholdene til rette for et best mulig bomiljø.

---



*Karoline  
Antikt & Brukt*



*Griniwn. 1 - Røa, 0756 Oslo*

*Tirs. - Tors. 11.00-17.30, Fre. 11.00-16.00, Lør. 10.00-15.00*

*Marianne Larsen, mobil 92 20 94 68*

***Kjøp og salg • Tlf. 22 52 01 60***

*Medlem Norsk Antikk- og Brukthandlers Forening*

**RØA SKO AS**

***Bredt sortiment av damesko.  
Vi fører også vesker, belter og skjert***

Austliveien 2, 0751 Oslo

Tel/fax: 2250 4509

***Roa.sko@online.no***

**DITEC**

**HAUGENS BILSHINE-DITEC AS**

*Anders Haugen*

***Vi utfører alt innen bilpleie!***

Besøksadr.: Røa Næringspark, Aslakvn.14, inngang O, 0743 Oslo

Postadr.: Pb. 199 Røa, 0702 Oslo

TLF.: 2273 4250

[www.ditec.no](http://www.ditec.no)



**RØA VEL**

Postboks 104 – Røa  
0701 OSLO

Leder:  
Kjell Fr. Jacobsen, Røaveien 27, 0752 OSLO  
Tlf.: 2250 9166  
Fax: 2252 2974  
E-mail: eb-jacob@online.no

Røa, 13. desember 2004

Oslo Kommune  
**Plan- og bygningsetaten**  
v/Ivar Høivik  
PB 364 Sentrum

0102 OSLO

Saksnr 199605969-305

**RØA SENTRUM - VEDTAK AV REGULERINGSPLAN**

RØA VEL har gjennomgått Oslo Bystyres vedtak av 22.09.2004 og det er med skuffelse vi registrerer at det ikke er tatt tilberlig hensyn til beboernes ønsker.

Røkrysset har i dag en trafikk tetthet på nærmere 30.000 biler i døgnet og at man nå åpner for en betydelig byggeaktivitet uten å se på trafikkforholdene er sterkt beklagelig.

Etter omorganiseringen av bydelene i Oslo, er Røa nå bydels senter for over 40.000 mennesker. Og beboerne ser med gru frem til all anleggstrafikk, byggestøy og luftforurensing osv. som utbygging av Røa Sentrum vil medføre.

RØA VEL har motsatt seg en overbygget T-bane fordi Røa stasjon danner et naturlig skille mellom det rene boligområdet i nord og Røa sentrum med butikker etc. på sydsiden. Dessuten er overbyggede T-banestasjoner ofte samlingssted av uønsket karakter.

RØA VEL har også påpekt at reguleringsplanen må stille krav til at den nye bebyggelsens ytterkanter avtrappes mot den omkringliggende bebyggelsen utenfor planområdet.

Pkt. 2

Dette aspektet må vurderes i forhold til anleggstrafikk. Hvordan vil anleggstrafikken bli styrt i utbyggingperioden?

Pkt. 3

Vi henviser til kommentarer fra RØA VELs trafikkomitee.

Pkt. 4

RØA VEL anser dette punktet som et meget fornuftig tiltak. Det må i tillegg legges til rette for sykelparkering ved T-banen.

---

RØA VEL favner om den bebyggelse som naturlig har Røa som sitt handle- og servicesenter. Med våre 2.000 husstander som medlemmer, er vi talerør for de fleste beboerne på Røa og søker å gjøre vårt til å legge forholdene til rette for et best mulig bomiljø.

---



# Annen Etage

## Røa jern & farve a/s

Vækerøvn. 207 0751 Oslo

*Velkommen til oss,  
vi har byens mest unike konsept  
innen hjem og interiør*

**1.etg:**

*kan tilby alt du trenger til vedlikehold,  
forskjønning av hus og hage.*

**annen etage:**

*har det beste enten du skal lage mat, dekke bord,  
innrede hjemme, eller kanskje  
du bare trenger en liten gave til en god venn.  
God parkering, lange åpningstider og et vareutvalg  
som begeistrer de fleste gjør valget enkelt.*

***Gjør en trivelig handel i ditt lokalmiljø***

**Åpningstider: 9-19 (16)**

Tlf farvehandel: 22510881

Tlf. 2 etg. 22510883

*e-mail post@rjf.no*



Pkt. 5

Prosjektet det her henvises til vil bli igangsatt om kort tid. Pr dags dato har arkitekten ikke hensyntatt de nærmeste naboers ønske om at adkomsten legges fra Vækerøveien. I dagens planer ligger innkjøring fra syd i Nordengvn. Dette punktet må sees i sammenheng med punkt 3, hvor byrådet bes iverksette fysisk stengning av gjennomgangstrafikk mellom Griniveien og Sørkedalsveien. Byrådet må derfor snarest komme på banen med forslag til hvor de enkelte boligveiene blir stengt. RØA VEL ønsker å være en høringsinstans her.

RØA VEL krever at PBE påser at utbyggere overholder reguleringsbestemmelser og avviser dispensasjonssøknader. Utifra de prosjektene som RØA VEL har sett til nå, er verken kravene til terreng, høyde eller fasadebegrensninger oppfylt. Hvis det blir skapt presedens for at dispensasjoner gis, vil dette bli en stor ulykke for Røa.

Med vennlig hilsen  
RØA VEL

Kjell Fr. Jacobsen  
Leder

Marianne Rudolph-Lund  
Leder av Utviklingskomiteen for Røa Sentrum

*Alt innen renhold*

**RØA RENHOLD**

KONTAKT 926 10 588    email: amdahl@c2i.net

**Elektro- og teleinstallatør**

Installasjoner hos private  
og næringsdrivende

Tlf: 22 50 75 00

**Elektrisk forretning**

Lyd og bilde - Tele  
Apparater - Elektrisk - Fotofremkalling

Tlf: 22 50 25 56

**RØA ELEKTRISKE** 

Autorisert elektro - og teleinstallatør

www.roaelektriske.no / post@roaelektriske.no / Vækerøveien 199



Museum - Butikk - Hyggelig café - Selskap - Kurs- og konferanse

## Bogstad Gård

**Café Grevinnen kan benyttes til ulike ettermiddags- og kveldsarrangementer. Ingen leie, du betaler kun for mat & drikke.**

**Det er «bakedag» første tirsdagen hver måned. Vi baker brød i den gamle bakerovnen i caféen.**

**Utstilling i Vestibylene.**

*Se program på [www.bogstad.no](http://www.bogstad.no)*

Museet åpner 2005-sesongen 15. mai.  
Omvisning: tirsdag til lørdag kl. 13 og 14  
søndag kl. 12:30, 13:30, 14:30 og 15:30

**Café og butikk er åpen  
tirsdag - søndag 12-16 hele året**

*E-post: [bogstad@bogstad.no](mailto:bogstad@bogstad.no)*

Bogstad Gård - Sørkedalen 826 - 0758 Oslo - [www.bogstad.no](http://www.bogstad.no), Tel: 22 06 52 00

## Vedtekter for RØA VEL

Vedtatt på årsmøtet 1962, med endringer i 1984, 1986, 1987, 1990, 1996 og 2004.

### 1. Formål

RØA VEL skal arbeide med saker av interesse for beboerne og til beste for miljø og trivsel i Røadistriktet.

### 2. Område

RØA VELs område begrenses av Anker-veien i nord, Gamle Hovsetervei i øst, Sørkedalsveien frem til Mærradalsbekken og langs denne til kraftledningen over Ullernåsen i syd, og langs Lysakerelven i vest. I tillegg vil utbyggingsområder som naturlig hører til RØA VELs område også omfattes.

### 3. Medlemskap

Medlemskap er basert på den enkelte hus-stand, såvel i småhus som i blokk-bebyggelse, og for næringsdrivende. Styret kan gi dispensasjon for kollektivt medlemskap for boligselskaper og institusjoner. Medlemskapet opphører ved skriftlig oppsigelse innen årets utgang eller hvis kontingenten ikke er innbetalt to påfølgende år etter påkrav.

### 4. Styret

RØA VELs styre skal bestå av 5 medlemmer og 2 varamedlemmer. Lederen og styre-medlemmene velges for 2 år av gan-gen, varamedlemmene for 1 år. Lederen velges særskilt. Nestlederen velges internt på første styremøtet etter årsmøtet. Styret er beslutningsdyktig når lederen / nest-lederen og 3 styremedlemmer er tilstede. Valgbar til styreverv er personer med minst 6 måneders medlemskap i RØA VEL. Valgkomitéens forslag til nye medlemmer av styret følger årsberetningen.

### 5. Årsmøtet

Styret innkaller til ordinært årsmøte med minimum 14 dagers varsel. Ordinært års-møte bør finne sted innen utgangen av april hvert år. Årsmøtet skal behandle:

1. Valg av dirigent.
  2. Styrets beretning for siste år.
  3. Revidert regnskap og revisors beretning.
  4. Anvendelse av disponible midler. Søknad om støtte skal sendes til styret innen utgangen av siste år.
  5. Fastsettelse av medlemskontingent og forslag til budsjett for kommende år.
  6. Forslag fra styret.
  7. Forslag fra medlemmer utenom styret, som er innsendt skriftlig til styret innen utgangen av siste året.
  8. Valg av styre som nevnt under punkt 4. Dessuten velges revisor og valgkomité (minst 2 medlemmer) for et år av gangen.
- Gjenvalg kan finne sted. Skriftlig valg foretas hvis det fremmes forslag om det. I slike tilfeller velges et tellemekors på 3 blant de fremmøtte medlemmer.

### 6. Stemmereglar

Med unntak av bestemmelsene om vedtektsendringer og oppløsning av RØA VEL, blir vedtak på årsmøtet fattet med simpelt flertall. Ved stemmelikhet er lede-rens

stemme avgjørende. Kollektivt med-lemsskap har kun en stemme.

### 7. Ekstraordinært årsmøte

Ekstraordinært årsmøte blir avholdt når lederen, halvpar-ten av styret eller minst 50 medlemmer skriftlig forlang-er en eller flere saker behandlet. Saken(e) skal være nevnt i innkallelsen. Innkallelse skal skje med minst 14 dagers varsel.

### 8. Lederens plikter

Lederen leder og representerer RØA VEL og sørger for at årsmøtet og styrets vedtak gjennomføres. Nestleder overtar i lederens fravær.

### 9. Styrets plikter

1. Styret forvalter RØA VELs midler og sørger for riktig førte og reviderte regnskaper.
2. Styret tilsetter sekretær og fastsetter dennes godtgjørelse og arbeidsoppgaver.
3. Styret plikter å holde seg orientert om saksområder som er av aktuell interesse for RØA VEL.
4. Styret bør følge med i bydelsutvalgets arbeid. Styret skal gi skriftlige uttalelser i saker som blir forelagt RØA VEL.
5. Styret utpeker representanter til eventuelle komitéer, styrer eller møter.

### 10. Sekretærens oppgaver

Sekretæren skal:

1. Utføre oppgave som pålegges av styret.
2. Delta på styremøter og årsmøter og skrive referater fra disse.
3. Innkreve kontingent.
4. Arbeide kontinuerlig med medlems-verving.
5. Føre regnskap og foreta utbetalinger etter anvisning fra leder / nestleder.

### 11. Vedtektsendringer

Vedtektsendringer kan vedtas på det ordi-nære årsmøtet eller ekstraordinært årsmøte, og det kreves 2/3 flertall av de fremmøtte. Forslag til vedtektsendringer må være sendt styret innen utgangen av siste år.

### 12. Oppløsning av RØA VEL

Styret eller minst 50 medlemmer kan foreslå oppløsning av RØA VEL. For behandling av et slikt forslag må et fulltallig styre, samt minst 50 medlemmer være tilstede. Avgjørelsen skjer med minst 2/3 flertall. Blir RØA VEL besluttet oppløst, må midlene stå rentebærende i 3 år. Blir RØA VEL opprettet igjen innen 3 år, tilfaller midlene den nye velforeningen. I motsatt fall skal det siste sittende styret vedta at RØA VELs midler blir gitt til sosiale formål etter utløpet av 3-års perioden.

Forslaget må be-kjentgjøres for medlemmene med minst 1 måneders varsel til ordinært eller ekstraordi-nært årsmøte.

**VI  
HAR  
STOR  
ETTERSPØRSEL  
ETTER BOLIGER  
PÅ RØA**

---

Ta  
kontakt  
med en av våre  
lokale meglere for en hyggelig prat

TELEFON 21 31 99 80  
MAN-FRE 08.00 – 18.00 – LØR 10.00 – 14.00



SØRKEDALSVEIEN 238, 0754 NOTAR



## MEDLEMSFORDELER I NORGES VELFORBUND

RØA VEL er medlem av Norges Velforbund, noe som gir flere medlemsfordeler.

FORDELENE ER:

- **Kollektiv ansvarsforesikring.** Alle organisasjoner som har virksomhet som kan medføre uhell / skade på personer, gjenstander, har en lovpålagt plikt til å være ansvarsforsikret. NVFs medlemmer er dekket for økonomiske erstatningssøksmål gjennom den kollektive ansvarsdekning i KLP forsikring.
- **Juridisk veiledning & råd.** Alle medlemmer som kommer i en situasjon hvor det er behov for å avklare rettigheter eller plikter, innad i velet, eller i forhold til eksterne parter som utbyggere, kommuner m fl. kan be om en juridisk betenkning.
- **Kontroll av lekeplassutstyr.** Etter lov om produktkontroll, HMS forskriften og div NS standarder, er det plikt til å ha et intern-kontrollopplegg for bla. lekeplassapparater..
- **Tegninger for godkjente lekeapparater, dugnadsinnsats.** Tegningene anbefales av Velforbundet og er egnet for vel som ønsker å bygge lekeapparater på dugnad.
- **Faglige råd og veiledning om virksomheten i et vel.** Medlemmer kan få råd og veiledning vedrørende drift av en velforening. Det gis også råd mht enkeltsaker som velet kan stå overfor.
- **Velposten.** Utkommer med 8 nr i året. Er en idébank mht aktiviteter i et vel og de resultater som skapes i nærmiljøet.
- **Velnett ([www.velnett.no](http://www.velnett.no)).** Er forbundets internettsider.

- **Rabatter** på div produkter. Gjennom Nordisk Innkjøpssamarbeid tilbys rabatter på en rekke produkter som strøm, olje, telefoni, forsikring mv.
- **Opplæring** gjennom NVFs egne tilbud, eller gjennom Studieforbundet for Natur og Miljø..
- **Samarbeid** med en rekke partnere i konkrete saker, og i forhold til å utvirke nye medlemstilbud. Det arbeides med å utvikle nye medlemstilbud i forhold til Hafslund As, og KLP Forsikring.
- **Påvirkning av sentrale rammebetingelser** for medlemmene. I første rekke omfatter dette, arbeid med lover, forskrifter tilsvarende. Eksempler: ny plan og bygningslov, forskrifter om kabel og bredbåndnett.

I forhold til arbeidet i Oslo, har velforbundet de siste par år sammen med medlemsforeninger gitt innspill i noen vesentlige saksområder for medlemsforeningene. Slike er:

- Byrådets forslag om opphør av vintervedlikehold av private og velveier.
- Støttet arbeidet til "Utvalget for harmonisk fortetting i småhusområdene".
- Høringspart i Byrådets plan for ny ordning for organisering av kommunens opplegg for kollektivtrafikken.
- NVFs komité for miljø og samferdsel, har gitt uttalelser i en rekke saker bydelenes velforeninger har invitert til.

# RØA SPORT

Moteavdelingen har nå stort utvalg av våren og sommerens nyheter.

Vi fører blant annet:

**Armani, Brax, Rosner,  
More & More,  
Prêt a Porter  
og mye, mye mer.**

Sportsavdelingen har knallpriser på skipakker både innen langerenn og alpint.

**Husk!**

Sykkelsesongen starter snart.  
Vi har et meget godt utvalg av sykler til konkurransedyktige priser.

 **INTERSPORT®**  
VI HJELPER DEG MED RIKTIG UTSTYR

## Hva gjør vi med avfallet?

**For å unngå forsopling og/eller skade på helse og miljø er det viktig at vi alle sørger for å avhende avfall på best mulig måte.**

### Farlig avfall

er avfall som inneholder stoffer som kan medføre skade på mennesker og dyr og som vi derfor ikke må kaste i det vanlige avfallet. Eksempler på farlig avfall er plantevernmidler, spillolje, malingsrester, løsemidler, flere typer oppladbare batterier m.fl. I Oslo kan privatpersoner bringe dette farlige avfallet til de ubetjente miljøstasjonene. På Røa har vi et mottak for farlig avfall plassert

på Statoilstasjonen ved Bogstad camping. Farlig avfall som impregneret trevirke og isolerglassvinduer med PCB bør leveres på Brobekk gjenbruksstasjon. *(Mer informasjon om farlig avfall finnes bl.a. på [www.norsas.no](http://www.norsas.no))*



### EE-avfall

består av kasserte elektriske og elektroniske produkter. Dette avfallet inneholder ofte komponenter med farlig egenskaper, og skal derfor ikke kastes i det vanlige avfallet. I prinsippet kan man levere kassert elektrisk utstyr der tilsvarende produkter selges. Eksempelvis skal butikker som selger kvikksølvholdige produkter som sparepærer og lysstoffør ta imot disse gratis når de har blitt avfall. Butikker som selger kameraer, klokker eller mobiltelefoner skal ta imot

disse produktene når de blir avfall osv.

Innlevert EE-avfall blir senere demontert og de farlige komponentene blir plukket ut og håndtert som farlig avfall.

For uten at butikker tar imot EE-avfall, kan EE-avfall fra husholdninger levers gratis på Brobekk gjenbruksstasjon.

*(Mer informasjon om EE-avfall finnes bl.a. på [www.elretur.no](http://www.elretur.no))*

### Husholdningsavfall / forbruksavfall

er avfall som kommer fra vanlige husholdninger og som kastes i restavfallsbeholderen (farlig avfall, EE-avfall, glass- og metallemballasje, papp- og papiravfall skal ikke kastes i restavfallsbeholderen.) Renovasjonsgebyret som den enkelte husstand betaler avhenger bl.a. av størrelsen på restavfallsbeholderen. Det er ikke noe i

veien for at flere naboer deler på restavfallsbeholder(e). Større enheter som ikke får plass i avfallsbeholderen (eks. møbler, avfall fra oppussing og lignende), må bringes til Brobekk gjenbruksstasjon.

*(For endringer vedr. størrelse på restavfallsbeholder må Oslo renovasjonsetat kontaktes, tlf.: 23 48 36 00)*

### Matavfall

utgjør en stor del av vårt husholdningsavfall. Den vanligste måten privatpersoner kan avhende dette avfallet på, er via restavfallsbe-

holderen (hvis man da ikke varmkomposterer avfallet selv). Renovasjonsetaten kan gi mer informasjon om varmkompostering.



**Daisy**

**Nytt & Brukt Barnetøy**

Stasjonsveien 51, 0771 – Oslo. Tlf.: 22 49 23 77

Vi har byens beste **utvalg i**  
**kolleksjonsprøver** for baby og barn  
opp til 10 år.

Besøk også vår hjemmeside [www.daisybarna.com](http://www.daisybarna.com)

**Åpningstider:**  
Mandag – tirsdag – onsdag – fredag kl. 10.00 – 17.00  
Torsdag kl. 10.00 – 18.00  
Lørdag kl. 10.00 – 15.00

**GROA  
GULLSMED  
FORRETNING**

AUSTRIVEIEN 1  
(POSTHUSGÅRDEN)  
BOKS 45 RØA 0701 OSLO  
TLF.: 22 50 56 51

**MODELLARBEIDE,  
OMARBEIDELSER,  
REPARASJONER  
OG GRAVERING  
FRA EGET VERKSTED**



## Metall- og glassemballasje

kan bringes til returpunkter for dette avfall-  
et. På Røa er det plassert ut "igloer" på bl.a.

følgende steder: Austliveien 6, Porfyrvn. 1  
og Ankervn. 177

## Park-/hageavfall

kan med fordel, for dem som har plass til  
det, kaldkomposteres hos den enkelte avfall-  
sprodusent. Ønskes avfallet fjernet bør man  
benytte containerne som Røa Vel hver vår

plasserer ut til dette formålet. På andre tider  
av året må avfallet bringes til Brobekk gjen-  
bruksstasjon.

## Papp- og papiravfall

hentes i dag "gratis" hos den enkelte hus-  
stand / abonnement. Det er greit å merke seg  
at ettersom renovasjonsgebyret er uav-  
hengig av størrelsen på papirbeholderen, vil  
det ikke medføre endringer i renovasjonsge-  
byret om man eksempelvis øker beholder-

størrelsen fra 140 til 240 liter. Ønsker man å  
spare plass, kan man gå flere sammen om en  
papirbeholder, eks en 660 liters beholder.  
*Ønskes endringer i beholderstørrelse  
må Oslo renovasjonsetat kontaktes  
(tlf.: 23 48 36 00).*

## Klær

som skal avhendes, men som kan brukes av  
andre, kan legges i containeren ved

T-banestasjonen på Røa (Austliveien).

## Husk at...

*ved å støtte  
loppemarkedaktører med lopper  
kan du bidra til å øke brukstiden på mange produkter  
og dermed redusere avfallsmengden og belastningen på miljøet.*



# Røa Glass og Ramme



**GLASSARBEID • ALUMINIUMSFASADER  
DØRER • VINDUER • INNRAMMING**



Sørkedalsveien 230 - 0754 Oslo  
Tlf.: 22 52 05 10  
Fax: 22 52 26 70  
Mobil: 917 18 325

Mandag - onsdag	08.00 - 16.00
Torsdag	08.00 - 18.00
Fredag	08.00 - 16.00
Lørdag	10.00 - 14.00



# Sunkost Røa

- gir deg et bedre liv

VÆKERØVEIEN 205 – v/ MENY – TLF: 22 73 42 80



**UTVALGET FOR HARMONISK  
FØRTEITING I SMÅHUSOMRÅDENE**

V/ leder Kjell Fr. Jacobsen, Reoveien 27, 0752 Oslo  
e-mail: [post@uhf-oslo.no](mailto:post@uhf-oslo.no) - Tlf. 2250 9166 - Fax: 2252 2974

[www.uhf-oslo.no](http://www.uhf-oslo.no)

Organisasjonnr.: 986 075 623      Kontonr.: 1645.09.01761

# [www.uhf-oslo.no](http://www.uhf-oslo.no)

*Tilbud til medlemmer av RØA VEL:*

# **CONTAINERE**

## **RUSKEN-AKSJONEN 2005**

avholdes i perioden 25. april – 15. mai

RØA VEL oppfordrer alle til å delta i rydding av fellesarealer, veikanter osv. og vil plassere ut containere på de samme punkter som i fjor for gratis oppsamling av avfallet.

På grunn av begrenset tilgang på containere, kan vi ikke få satt ut på alle steder samtidig.

Containerne blir utplassert på formiddagen på de aktuelle dagene og blir tømt / hentet på morgenen dagen etter. Vi har altså lagt vekt på at containerne skal stå ute fra kl. 16:00 på de aktuelle dagene til morgenen etter.

**Utplasseringen vil skje etter følgende plan:**

- 25. og 26. april:** Bjerkebakken ved Gravidalsveien  
Nordengveien ved rundkjøringen
- 3. og 4. mai:** Melumveien / Harald Løvenskiolds vei  
Røhagan ved Lilleveien  
Ankerveien ved nr. 80
- 9. og 10. mai:** Mosekollen  
Myrhaugen ved bommen  
Kristian Auberts vei ovenforSportsplassen

**CONTAINER-TILBUDET GJELDER  
BARE FOR RØA VELs MEDLEMMER!**



**MALERMESTER**



# **Jan Brænd**

**Inn- og utvendig maling.  
Behjelpelig med generelt alle  
håndverkstjenester.**

Jan, mob.: 97 66 63 53  
Trond, mob.: 90 16 34 12

**BAKER HANSEN**

**SIDEN  
1861**

**Spør oss om cateringmeny  
Tapas • Selskapsmeny  
Lunchmeny  
Snitter**

**Åpningstider**

Mand. - fred.: 8.30 - 17.00

Lørd.: 8.30 - 15.30

## Trygg skolevei – gangbro på Røa!

Røabeboerne ønsker gangbro mellom Røa sentrum og Hovseter-området!

*Mindre eksos, støy og farlig trafikk året rundt!*

*Flere, glade gående og bedre miljø er sunt!*

Gangveien mellom Røa stasjon og Ostadalsveien brukes daglig av **skolelever** v/ Huseby og Hovseter skole, **barnehagebarn** på tur til friområdene i Mærradalen, og av **andre gående**.



*Gangveien fra Røa mot Huseby skole*

Gangveien er en viktig bilfri forbindelse for gående mellom Røa og Hovseter, men i dag ender den i en bratt, smal trapp ned til Ostadalsveien som ikke alle klarer å bruke. Traseen får dårlig med stell i vinterhalvåret og kan derfor kun benyttes av de friskeste av oss.

Alternativet er å ta seg fram over det sterkt trafikkerte Røa-krysset (ca 30.000 biler i døgnet) med uoversiktlige og smale fortau, videre nedover langs den sterkt trafikkerte, støy- og eksosbelastede Sørkedalsveien.



*Trappen ned til Ostadalsveien*

Barbra Noodt har kommet med et forslag til at det bygges en gangbro langs Røabanen fra trappen ned til Ostadalsveien ved Røa stasjon, over Ostadalsveien, Sørkedalsveien og forbi undergangen ved Mærradalen nes-ten til Huseby skole, en strekning på 250 m. Broen med rekkverk på hver side kan delvis henges som stålkonstruksjon på eksisterende t-banebro, og / eller settes på 6 stolper (stolpehøyde ca 3 m). Forutsatt bredde er 1,2 m.

På Huseby-siden kan broen munne ut i eksisterende gangvei som kommer opp fra Sørkedalsveien og som har god bredde. På Røa-siden kan gangbroen være en naturlig forlengelse av eksisterende gangvei. Ved trappen er det trangt, men tilstrekkelig bredde slik at trappen kan beholdes ved siden av ny gangbro.

Gangbroen vil utgjøre en betydelig forbedring av forbindelsen mellom Røa og Hovseter og vil medføre store fordeler:

**Kortere (skole)vei** (forkortelse 125 m om sommeren, 250 m om vinteren.)

**Bedre fremkommelighet** uten trapp og høydeforskjeller (nå ca 8 m opp og ned to ganger, totalt 32 m). Mulighet for bruk også av rulle- og gåstolbrukere.

**Bedre trafiksikkerhet** ved forbindelse uten veikryss. Krysset ved Ostadalsveien er sterkt trafikkert, uoversiktlig og farlig for skolebarn. Stadig observeres biler som ignorerer skolepatroljen. Biler krysser stadig gangfeltet foran bena på kryssende barn. Eksisterende gangbro ender rett ved krysset med fare for at barn sklir ut i veibanen på glatt føre.

**Bedre luft for gående:** Sørkedalsveien med sin omfattende trafikk regnes som svært forurenset og støvete. I 8 meters høyde kan



### Statoil Service Bogstad

Bogstad Auto Senter A/S  
Tlf.: 23 25 30 30 - 22 73 27 71  
Ankervn. 117 - 0766 Oslo

#### Vi utfører:

Ladning av batterier,  
dekkservice, oljeskift,  
batteriservice m.m.



#### Vi har:

Stor kioskavdeling, dagligvarer.  
Bilrekvisita, gass, bilbatterier,  
vaskemaskin, tilhengerutleie.



#### Åpningstider:

Man - Fre 07.00 - 23.00  
Lør - Søn 08.00 - 23.00

# NORDENG AS

RØA SENTRUM  
TLF. 22 13 43 50

KLÆR TIL HELE FAMILIEN

UTSTYR & GARN

*Nærbutikken med størst  
utvalg i Oslo Vest*

Medlem av:  
**TEKSTIL** kjeden as

man regne med betydelig bedre luft i forhold til eksisterende fortau. I stedet for 700 m langs Sørkedalsveien i høyde med bilene kan gående passere strekningen på 250 m i ca 8 m høyde. En førsteklasing vil bli spart for 20 minutters gange i dårlig luft hver dag.

**Redusert støy:** Veien er såpass støyselastet at det er vanskelig å snakke sammen.

**Færre skader** på grunn av fall i trappen.

**Flere gående** ved halvert gangtid for voksne. Denne forskjellen kan bidra til at flere velger å gå istedenfor å sitte i bilkø, særlig dersom det er god fremkommelighet, god luft å puste i og mer ro. Flere gående gir mindre trafikkbelastning, mindre forurensing og støy.

**Færre biler** ved mindre kjøring til skolen.

**Bedre læringsmiljø** for barna: Mer bevegelse gir bedre konsentrasjon i timene og bedre læring. Alt i tillegg til økt trygghet.

**Friluftsliv:** Bedre tilgang gir økt bruk av friområdene i Mærradalen.

**Økt handel:** Bedre tilgjengelighet for gående kan føre til økt omsetning for butikene. Med dagens trafikksituasjon søker bilister andre butikksentre enn Røa. Derimot vil flere gående gi flere lokale kunder.

#### **Brukere:**

- Elever ved Huseby skole bosatt på Søndre Rød og i sektoren syd for Griniveien, vest for Vækerøveien. (antall: mer enn 80). 2 x / dag.
- Elever ved Hovseter skole bosatt i samme område 2 x / dag.
- Foreldre/følge til de yngre skolebarna 4 x / dag.
- Barnehagebarn med foreldre på vei til barnehagene i Hovseter-området.
- Barnehagebarn ved Røa senter barnehage (84 barn), Solkroken (20 barn) og Røatun (28 barn) barnehage på tur til friområdene i Mærradalen 2 x/uke.
- Eldre beboere i Hovseter-området med

ærend på Røa (bl.a.rulle- og gåstolbrukere).

- Funksjonshemmede rullestolbrukere.
- Handlende, legebesøkende, trygdekontorbrukere, mosjonister / brukere av friområdene, helsestasjon, barnehagene i Hovseterområdet etc.
- Mosjonerende
- Voksne og barn som skal til Røabanen
- Alle andre

#### **Kostnad**

Statens Vegvesen anslår at prisen for gangbro kan være ca 10.000 kr / m, dvs 2,5 millioner kroner totalt.

#### **Kommunens ansvar**

Kommunen har ansvar for å sikre barnas skolevei. Skoleveien mellom Røa og Huseby skole er i dag både trafikkfarlig og helsefarlig. Vi ønsker en tryggere skolevei og gangforbindelse mellom Huseby og Røa. En broforbindelse som beskrevet vil dekke dette behovet, og vil i tillegg komme alle beboere i området til gode. Det vil også være et godt miljøtiltak, og et godt tiltak for å bedre framkommeligheten for mennesker som er avhengige av hjelpemidler som rullestol og gåstol, eller barnevogn.

#### **Samarbeid:**

- Naboer / Røa Vel
- Skolen ved FAU/klassekontakter
- Andre lokallag/foreninger
- Lokalavis
- Lokalt næringsliv
- Kommunen
- Eldresenter
- Grunneier
- Aktuelle etater:
- Plan- og bygningsetaten, Oslo kommune
- Trafikketaten
- Miljøverndepartementet
- Samferdselsdepartementet
- Trygg Trafikk

#### **Vil du være med, ta kontakt med:**

Barbra Noodt  
Melumveien 59

Tlf.: 2250 0949 / 9157 8437.

## Snargangen friområde, en livslomme på RØA

Det er nå snart 2 år siden en gedigen dugnadsinnsats fant sted på Røa. Snargangen friområde gjennomgikk en fornyelse, som vi håper at både barn og voksne vil glede seg over i mange år fremover.

Det var foreldre til barn i Snargangen barnepark, som tok initiativ til dette prosjektet.

Prosjektet "UTELEKER!" ble etablert våren 2002 av parkforeldrene. Og etterhvert kom beboere på Røa til og bidro både med dugnadstimer og faglig kompetanse.

**Snargangen friområde**  
– en lekearena for barn i nærmiljøet



*Flere ballspill på en gang – våren 2004*

Når vi nå skulle pusse opp parken tenkte vi at det ville være flott om flere barn og også eldre barn kunne fristes til UTELEK i denne naturperlen. Derfor har vi laget en ballarena med ballvegg, asfaltflate og basketballmål. Så kom igjen skolebarn, parken er ledig etter klokken 1400 hver dag og alle lørdager og søndager!!!!!!

Beboere på Røa, som nå er besteforeldre, har fortalt oss at de selv hadde Snargangen som lekeplass i sin barndom. ”Og i gamle dager hadde vi ballvegg her også”, sa en nabo. Ballveggen er nå tilbake på plass.

### Snargangen Barnepark

I Snargangen Barnepark møtes barn daglig til utelek i fire timer. Barna er i alderen 2-6

år. Mange barn går i parken fram til skolealder.

### Lek uten voksenstyring

Barna i Snargangen Barnepark bruker alt det naturen selv byr på av lekemuligheter. Her lages det rådyrsuppe av høstblad og vann, her utforskes hasselnøttene – hvilke har ekornet smakt på? Her samles det på baller og meitemarker, og gud vet hvor mange esker med stein som finnes i de mange park-barnhjem.

Om vinteren møter barna en kultur for skileik i Snargangen Barnepark. De går på skitur i parken – på egenhånd! Her tar de skiene av seg og på seg når de selv vil.





*Et stort område med god plass til all slags lek*

Og de leker faktisk ofte også - på ski! Kan man tenke seg en bedre måte å oppdage skigleden på?

Parken er drevet av Synnøve Fremming og Nina E. Johansen. Det er et godt og tett samarbeid mellom parklederne og foreldrene.

**Snargangen Barnepark.** Telefon: 22 50 90 62  
Nordengveien 14B. 0755 OSLO

### Åpen parkdag

I fjor vår arrangerte Snargangen Barnepark sammen med Prosjektet "UTELEKER!"

åpen parkdag. Over hundre beboere, store og små, fra nærmiljøet var samlet.

Og parken bruker ofte slik; som møteplass for småbarnsfamilier i helgene.

Vi har med nye Snargangen ment å skape en LIVSLOMME for barn og voksne i et område som nå utsettes for en sterk fortetning.

Røa Vel var en god støttespiller for prosjektet "UTELEKER". Vi takker for Røa Vels engasjement i denne sammenheng.

*Britt Melteig Krog*  
Prosjektet "UTELEKER"



*Fra åpen parkdag 2004 – over hundre beboere, store og små, fra nærmiljøet var samlet.*

# FOTBALLGULL TIL RØAJENTENE!

Røa-jentene tok to gull! Superjentene gjorde det mange trodde ikke var mulig! Hele Røa føler stolthet over jentene våre.



## Røa jubler for Røa

Fotballjentene er i fokus på Røa, og overalt henger plakater av «The Dynamite Girls». De er allerede blitt seriemestere, og med seier i kvelds cupfinale vil de hente hjem NM-gullet også.

### LEDELSE

**«The Dynamite»** – Det er klart jentene er stolt av sitt damagull! Jeg hadde håpet og tror at kanskje drar til Ullevål på lørdag og holder frem jentene til nok en seier over Askøy, sier Jan Hagen, ledelsesleder i Vestre Aker.

Med stort mesterskapstropher, også full gjennomføring for cupfinalen. Røa vant 2-0 og ble seriemester.

### Røa-familien

– Det blir en spennende oppgave med Askøy i kveldsfinale, sier lederne i seriemesterskapet, som starter i neste uke for damelaget i seriefinale. Alle på Røa er stige om at fotballjentene har gjort en imponerende denne sesongen.

– Det er virkelig flott og fantastisk at Røa er blitt seriemester i år. Jeg gløder tung til cupfinalen, og håper selvfølgelig at Røa vinner, sier Ole Wil-

helmer i kveld på Røa i en live-omtale på Røa-nettport.

Man er stolt på en 15-årig som spiller fotball i Røa, og sløyter av målet i klubben. Det samme gjør 15 år gamle Dagmar Hovrud, som selv spiller fotball for de små gutta.

– Gullet er veldig godt, og jeg håper selvfølgelig troen å spille tungt på torsdag. Jeg liker kampene i klubben. Vi er alle i en stor Røa-familie, sier Dagmar, som selvfølgelig står på cupfinalen, og så løser går på alle Røa hjemmekamper.

### Stein på stein

Stein på stein. Det er klart at alle på Røa har gjort en imponerende denne sesongen. På Røa er det Røa gutt fra stien som opparbeidet alle disse resultatene, til å bli seriemestere, og i tillegg har de fått seriemesterskapet i kveldsfinale. I tillegg er Røa seriemester til cupfinalen. Dette prestasjonen er mer enn fulltallstreffingen.



Ullevål lørdag kl. 15  
NRK 1 og NRK 2

trovill. For best blir det, sannst, om oppfølgende fotballer med et lørdag.

### Kan bli områder

–Jentene er stige seriemestere for Røa. De spiller mot på kveld, og er med på å løse klubben, sier Trondheim.

De siste årene har jentene, i tillegg til det i Oslo-klubben. Hvor ofte de Røa mange jentene blir seriemester med seg. De spiller i Oslo. Trondheim håper klubben seriemesterskapet vil være i orden til neste sesong. Hvis ikke blir Røa fotballjentene som vil spille i kveld mot Askøy og der i Oslo-området.

–Seriemesterskapet på Røa er fra 1990 og til nå har det blitt seriemester for Røa. Derfor håper det at vi legger oss i kveldsfinale som seriemester.

–Det jobben med å komme frem til en løsning, i kveldsfinale med Røa nye seriemester. Gull eller ikke i kveldsfinale cupfinalen – Røa har gjort det best over forventning denne sesongen. Og så er det det Røa-ansatte!

Info@røa.no

# **Medlemsfortegnelse**

**for**

# **Røa Vel**

# **2004**

## RØA VELs medlemmer i 2004

## Ankerveien – 212

*Peder Anker (1749-1824) var eier av Bogstad med store skogeierdommer og flere bergverk, bl. a. Bærums jernverk. Som generalvei-intendant i Akerhus stift har han betydning for det norske veivesens utvikling. Han var Riksforsamlingens første president, og i 1814-1822 statsminister i Stockholm. Han flyttet senere tilbake til Bogstad og den vakre hovebygningen er oppført av ham.*

51 a	Fürst	Bente V. B. og Nicolai	81	Erster	Otto	87 b	Nilssen	Ebert
53 e	Vinter	Lisbeth	81 b	Tennøe	Abeth og Bjørn	88 b	Wesmann	Wakeford og Karsten
		Therese	82 a	Olsen	Harry	90 c	Hanstad og Erikstein	
55 b	Lindahl	Grete	82 b	Berteig	S Sætervik og Harald	91	Schussel	Jeroen
55 c	Gihbsson	Ellen				92 b	Wesmann	Anne
58	Engebretsen	Odd	82 c	Hannevig	Sverre	92 c	Storhaug	Åge
64 b	Waalder	Per	82 d	Trandum	Astri og Inge	93	Uvholt	Turid og Lars
65	Sylte	Inger Elin	82 e	Hansen	Helge Sigurd	96 a	Advocaat	G D
66 b	Ankerveien 66	Boligsameiet	82 f	Aass	Sidsel og Steinar	98 b	Godager	Tor Erik
67	Almedal og	Hellevik				102	Bonne	Mette og Peter
69	Sorkness	Tom	82 g	Christensen	Ester og Terje	105	Lannorn	Richard og Anne Vislie
71	Hansen	Iver	83	Flattum	Sven			
72	Høgberg	Sølvi og Kjell	84 c	Fürst	Hans Petter	148 a	FredøHege L og Jon	
74	Kildal	Helge	84 d	Vikse	Vibeke og Ole Jakob	148 a	Hjelle	
75 b	Sande	Arne				150 b	RønnebergLars	
76	Gulestøl	Helle K	84 e	Hagen	Erik	152	Ek	Kåre
77	Galtung	Sjur	85 a	Nordby	Kr Byrkjeland og Per Kr	152	Heiested	Marit Ek og Tor
77 b	Ek	Knut	86	Nauste	Arild	152 b	HagenTorleif	
78	Nenseth	Tor	86 b	Egge	Bjørn Olav			
80	Apeland	Kristoffer	87 a	Kvaale				
80 c	Fürst	Jon						

## Arnulf Øverlands vei – 995

266 Bjøro Terje

## Aslakveien – 323

*Aslakbrødrene eide Søndre Røed og skogen der Aslakveien går i dag.*

1	Frogner	Bente Thoen og Bjørn	9	Kittilsen	Gerd	20	Krone-Trykk AS
5	Telle	Kåre Otto	10	Risnes	Torun	20 f	Ing. Paul Schwartz AS
6	Veggum	Nina og Leif	12 a	Bugge	Jørgen	20 h	Einar A Engelstad AS
7	Hoff	Mette	12 e	Ertesvåg	Jan Ove	20 h	Herman Lund AS
8	Rasmussen	Karin	17	Røa Regnskapskontor		25 3.etg	JansenJan Berg
			17 c	Maartmann	Aud Lude		

## Aslaug Vaas vei – 223

3 Staubo Aase | 12 Lund Solveig H |

## Austliveien – 336

1	Røa Postkontor		4	Samfunnshus Vest	32	Ryel	Anne Lise og Marius
1	Røa Gullmedforretning AS		4	Deichmanske bibliotek Røa	34	Anglevik	Elin
1	Røa Foto AS		25	KragHelena			
1 c	Røa Fysikalske Institutt		27	KalsåsKari			
2	Røa Sko		29	Hille og Utgård			

**Bjerkebakken – 545**

har fått navnet etter gården Bjerke. Våningshuset står fremdeles på toppen av bakken (fra Griniveien).

73-81 Voksnejordet Sameiet	27 d Astrup	Ulla og Jørgen	52 b Kvalvaag	Vibeke Akse og Dag-Omar
4 Eliasen Tom Bjørn	28 Harbo	Bjørn	53 Kveum	Kai Mikal
5 b Lorck jr. Kristian	31 Flaten	Hans Petter	54 c Kiil	Alf B.
6 Weng Egon	32 Kroghdal	Asbjørn	55 Breivik Nilsen	Toril og Tom
7 Blankvannsbråten	33 b Flaaten	Jon Fredrik	56 b Sjøberg	Nils Olav
	35 Spørck	Thora	58 Flatin	Katrine Brovoll og Sigmund
8 Hals Ottar	36 Gjerde	Ellen og Ole Petter	58 Sogn	Einar T. og Else Marie
10 Granheim Olav	38 a Grønning	Liv	61 Weberg	Jon Asbjørn
11 Kristiansen Erland		Gullbrekken og Johan	61 b Haug	Marit og Sverre
11 b Flåtan Arve	38 b Mellbye	Sigrid og Ove	62 Skråmm	Herman
12 Fjeldstad Arne	39 Frisch	Grete	62 a Halvorsen	Johs.
13 Bjerke Kjell	39 Hald	Tom	62 d Garshol/Hove/Stette	
14 Abrahamsen Håvard	39 b Monsen	Østerberg	62 e Bratsberg	Baard Sig.
	40 Rieker	Christian	62 f Christie	Ove
15 Bjerke Knut	41 Bentzen	Tore	64 a Lønnkvist	May-Britt
16 Rønnevig Marit og Leif	41 Hansen	Hilde Lyberg	64 e Følling	Elisabeth
		Ersdal og Bjørn-Tore	65 Voksengrenda	Boligsameiet
17 Øen Lars Tore		Nyrud	Bjerkebakken 65, 67, 69 71	
18 Syljeset Grete Dørum	41A Smith	Edward	66 c Bjerkebakken 66	Boligsameiet
20 Loennechen Christian	42 Furst-Salvesen	Wenche	74 Bjerkebakken 74	Boligsameiet
21 Bjerkebakke 21 Sameiet	43 Amundsen og Nygaard	Gerhard		Golfstubben 1-9
22 b Iversen Petter H	44 a Heiberg	Mette og Knut	78 Bjerkebakken 78	Boligsameiet
24 Forsstrøm Elisabeth	45 Bjørnstad	Reehorst		
	47 Reehorst	Maiken og Per		
25 Gundersen Einar	48 Honne	Trygve		
26 Brinchmann Arne	50 Stenseng	Erik		
27 a Larsen Unn Hanne og Thomas	52 Eliassen	Mona Neksum og Leif		
27 b Holli Kikki og Arne Petter				

**Ekraiveien – 150**

har fått navnet fra Ekrajordene.

2 Knivsberg Tor		og Finn	37 Jensen	Bjørn Aage
3 Sletten Lena Gran og Erik	17 Lien	Jens Olav	37 Solhjem	Bjørn
3 b Skotner Knut	18 Ligeti	Marc	38 Ekraiveien 38	Sameiet
3 b Fjæra A. Lismoen og B.	19 Korsvold	Bjørn	40 Steen	Trygve
3 c Hagen Maj og Erik	21 Gleditsch	Einar	41 Johnsen og Pettersen	
3 d Rønning Karen og Boye	22 Olebakken		42 Ekraiveien 42	Sameiet
3 e Moe Unni Knivsberg og Jan Erik	23 Einarsveen	Kjell	43 Apenes	Sverre Inge
4 Dirdal Berith Gillesen og Bjørn	25 Solbakken	Kåre	44 Sletten	Håkon
	26 Nyland	Ole Petter	44 Undall	Nina Fredrikke
5 Bærum Else	27 Lødrup	Bente og Hans Petter	44 Sandberg	Helle
7 b Dahl Gunn Fallås	28 Reinertsen	Astrid	45 a Jensen	Peter Odd
7 c Møklebust Ragnhild	29 Vestly	Torill	45 b Moe	Inger og Tor Arne
8 c Hagen Egil A	30 Ekraiveien 30	Sameiet	46 Ekraiveien 46	Sameiet
9 Ødegård Ingri og Kjell	31 Bjerke	Grete og Roald	47 b Werner	Hans Jørgen
9	32 Hallan	Nils H	49 Ekraiveien 49	Sameiet
11 Engebrigtzen Helen Cathrine	33 Arntzen	Kirstil	51 Haugen	Einar
13 Olsen Rolf		Ulriksvorg og Øyvind	53 Bore	Torstein
14 Rødby Mette Eckhoff	35 Fosholm	Bjørn	54 Closs	Otto
			55 Namork	Egil

**Ekraveien – 150 Forts.**

55	Callander	Bo	62	Granås	Olav	72	Holmen	Else-Marie
56	Preintof	tWilly	62	Ottemo	Liv	76	Ekraveien 76	Boligsameiet
58	Svane	Hege	65 b	Ekraveien 65	Sameiet	78	Ekraveien 78	Boligsameiet
58 b	Sætevik	Erik	66	Reppen	Trond	80	Ekraveien 80	Boligsameiet
59 a	Oeding	Marianne	68 a	Fonstad	Smith	82	Ekraveien 82	Boligsameiet
60 a	Foss	Terje	70	Ekraveien 70	Boligsameiet	84	Staubo	Inger og Chr.

**Elvefaret – 464**

1	Assev	Rolf	15	Høyby	Cecilia	37	Havig	Jørgen
2	Otnes	Vidar			Lundegaard	39 a	Pran	Nina
4	Bingen	Thor	18	Græsholt	Anne			Beckmann og
6	Knudsen	Sverre	19	Bistrup	Øystein			Jon Håkon
8	Becker-Erichsen	Erle	20	Birkeland	Halvor	39 b	Emerslund	Ingvor N.
10	Brandt-Rasmussen	Fredrik			Winsnes / Tone	41 b	Åbyholm	Per Ivar
12	Vaage	Britt og Odd			Marie	41 d	Myhrvold	Ronald
13	Hirsch	Gunhild	22	Slagsvold	Grete	43 c	Mauritzen	Cecilie
15	Ranum	Helga	28	Jacobsen	Harald	43 d	Lunde	Svein
		Alderslyst og	32	Thorsnes	Torgeir	45	Bjerke	Sigrun L
		Kaare	34	Bergh	Trude			

**Finnhaugveien – 477**

*går over Ødegårdshamna. Enkelte kilder mener at noen finner som gravde etter sølv i Eiksmarkatrakene holdt til her. Finn-navnet har vi også i Finnerud (Sørkedalen) og i Finnkjelsbråden.*

1	Knutsen	Knut og John	12	Kittelsen	Jacob Bugge	22	Buanes	Bjørg
2	Grændsen	Erling	13	Hoff/Vaagen		23	Thronsen	Thor
3	Arnesen	Bjørn	14	Steenstrup	Elisabeth	25	Rieker og Andresen	
4	Nøttum	Sverre	15	Aronsen	Trude og Knut- Andreas	26	Brønne	Ellen
5	Skadsem og Johansson		16	Aronsen	Sissel og Alv	27	Kollerøs	
6	Målsnes	Elin Kath. og Geir Odd			Birger	28 a	Ellingsen	Anne
7	Gotaas	Elna	17	Aamot	Per	30	Sparrevik	
8	Styren	Knut og Valborg	18	Brekke	Grethe Nyquist	32	Mørk Karlsen	Ingrid
10	Stene	Cathrine Foss og Kjell	19	Clifford	Anne og Gunnar	34	Brækkan	Øivin Cato
11	Kværne	Per	20	Reehorst	Per M.	36	Krogsæter	Olav Hustveit og Ami
			21	Krefting	Jan Henrik	38	Engh	Jorun og Erik

**Flyveien**

15 Brønnum

**Fådveien – 482**

*Fåd var det opprinnelige navnet på Lysakerelven. Fåd betyr gjerde, grense, i dette tilfellet mellom Osloherad (Aker) og Berghemsherad (Bærum).*

3	Halvorsen	Marit	12 b	Hansen		18 a	Bønnes	Tormod
7	Øian	Jørn	14 a	Jacobsen	Randi	18 b	Vengene	Vigdis H.
9	Skraastad	Stein T	14 b	Næss	Åshild Grasto og Ola	20 a	Bjørnsen	Bjørn E.
10	Stensrud	Mette og Viggo	15	Lium	Knut	20 b	Berge	Stig
11	Skraastad	Wibecke og Even	16	Eger	Bente	22	Simonnes	Nina og Helge

**Gamle Hovseter vei – 299**

har fått navnet etter Hov gårds sæter.

2	Helverschou	R.	6	Karoliussen	Lill	10	From	Margrethe
2 b	Plogvoll	Rolf	7	Hansen	Henning	12	Lindseth	Hans Petter
2 b	Oppi	Bergliot	8	Martens	Ulla	16	Sverdrup og Stueland	

**Golfstubben – 505**

2	Lahelle Rabl	Ulla Signe	25	Golfstubben 21-27	
11	Ekraveien 77 og			Boligsameiet	
	Golfstubben 11-19	Sameiet			

**Gravdalsveien – 511**

har fått navnet etter Gravdalsjordet. Her var det sandjord og lett å grave. Selvdøde krøtter ble gjerne gravet ned her. I Gravdalshytta bodde Johannes Thorsen som var steintriller for Løvenskiold.

2 b	Aavatsmark		7 a	Brandrud	Anna	16 b	Richter	Gudrun
2 h	Østberg og Andersen		8	Hindar	Jon		Støre	Eggestad og Odd
3 a	Jössund	Ludvig	9	Nerhus	Hilde M Dahl og Tor Kjetil	20	Grensborgen	Anne og Dag
3 b	Knudtzon	Christine W og Morten	10	Carpersen		20	Støre	Hanne og Rolf
4	Slotnæs	Unni og Olav H.	11	Gundersen	Geir	20	Mortensen	Erling Odd
5 a	Myhre	Kåre	11 b	Lindal	Jon	22	Schmitz	Ragnar
5 b	Carlsen	Pål Harald	12 b	Mølla Huseierlag		24 b	Schwarze	Per og Skei Berit
6 a	Huseth	Gunn Andersen og Egil	13	Andresen	Hans Willy	26	Wilhelmsen og Eide	
6 b	Vegstein	Terje	14	Løseth/Carstensen		28	Ormerud	Olav
7	Guneriusen	Trond	15	Funderud	Steinar	28 b	Mesna	Odd
			16 a	Ødegård	Olav			

**Greger Grams vei**

22	Thoresen	Cathrine Ugland
----	----------	-----------------

**Griniveien – 132**

har fått navnet etter Grini gård.

1	Karoline Antikt & Brukt		20	Fladmark	Ragnvald			Ragnhild
1	Røa Røvern		21	Lindboe	Sissel Lange	35	Gjørtz	Gunvor
1	Korpsbutikken as / Pan Rens		24	Wiik	Liv og Ragnar	36	Sletten	Rajamohan Mani
4 a	Scheen	Randi og Kjell	25	Bjerkås	Ellen og Inge			
10	IN-VEST Eiendomsmedling as		26	Hansen	Ruth Marie og Tore	37	Johnsonv Næss og Øyen	
11	Wabakken	Øyvind			Finn Mortena	38	Liberg	Bjørn
12	Bommen	Aase	27	Andresen		41	Kielland	Johan Fredrik
13	Hanssen-BauerFrancoise		31	Granerud	Ingrid	48	Swensen	Gunder
14	Omdal	Randi og Harald A.	32	Moren	Ulf Håkan	50	Burkeland	Hans
16	Østring	Bjørn Kristian	33	Pedersen	Thoralf	54	Fransson	Sadrak
19	Landgraff	Øystein	34 b	Jørstad	Svein Rasmussen og			

**Harald Løvenskiolds vei – 443**

Harald Løvenskiold (1868-1934) eide Vækerø- og Bærums Verk. Han pleide å ri snarveien over jordene der Harald Løvenskiolds vei går nå, når han skulle til Grini.

1	Rønningen	Arne	2 b	Bjerve	Ludmila og Per	3	Lie	Karen
2 a	Andresen		3	Lie	Anna	4 a	Andersen	Karin og Arnt

**Harald Løvenskiolds vei – 443 Forts.**

5 a	Qvigstad	Nina og Jan Fredrik	15	Waaltorp	Thor	31	Finrud	Vivi Ann Hagen
5 b	Feragen	Kirsten og Tor	16	Aabye	Astrid Gundersen og	32	Qvenild	Regi og Knut
6	Christensen	Lise og Bjørn			Arne	35	Selvig	Hege Finberg og Arild
7	Strandem	Britt M og Arve	18	Myrvang	Stein	36	Svendsen	Barbro og John
8	Leivestad	Steinar	22	Sunde	Ingrid	37	Ringvold	Morten
9	Mjelve	Steinar	23 a	Wasteson	William	38	Ahlsand	Tor
10 a	Naustdal	Vemund	23 b	Grove-Knutsen	Lene D. Gundersen og	39	Sørhaug	Stine-Mari
10 b	Ølnes	Berit og Tore			Kim	40	Simonsen	Dagfinn
11 b	Fagerbakke	Inge	24	Bjørnebye	Knut	41 1.	Myrann	Kine og Kjell Arne
12	Aaberg	Henriette og Torkel	27	Haugseth	Eivind	41 2.	Myrann	Bjørn Erik
13	Torwick	Hjørdis	27	Hansen	Helge	42	Christensen	Jon
14 b	Nordhagen	Hans Petter	28	Meling	Jan Erik Helgesen og	43	Ystad	Siri og Eldar
14 c	Rød	Elin Høsteng og Olav			Kari	45	Fougner	Knut
			30	Gahr	Camilla	47	Nilsen	Egil H

**Henriks vei – 250**

1	Kopperud	Marian	5	Sverdrup-Thygeson	Harald
3	Borchgrenvink	Johan			

**Jeppes vei – 260**

1	Bryde	Arild	2	Fagereng	Harald	10	Kofstad	Kjersti Rikheim og Johan
1 b	Fürst	Inger	5	Gulliksrud	Tor T.			

**Kristian Auberts vei – 484**

*Kristian Aubert var fra Sørkedalen og ble henrettet av tyskerne i 1942.*

2	Knudsen	Trond Oscar	16	Svedman	Inger Hanne	29	Solhaug	
3	Busk AS		17	Rasmussen	Rolf Arne	32	Johansen	
4	Saltnes	Bjørn Gunnar	19	Christiansen	Åse Svaeris	33	Bakke	Eli
5	Kjelsaas	Björg Brauteset og Hans Arne	19 a	Færden	Arne	35	Kittel-Nilsen	Lars
7	Schultz	Henry	21	Hunnskaar	Tove	36	Reinertsen	Pål
8	Skaug	Kjell	22	Gjendem og	Gjelsten	38	Engebretsen	Ragna og Kjell
9	Roestad	Paul	23	Helgetveit	Hedvig	39	Arnesen	Karianne Bjørneng og Harald
11	Stensholt	Björg Nyrud og Søren Kr.	24	Rønvik	Karin og Villy	42	Lande	Kirsten
12	Gjerull	Petter	25	Karlsen	Aud og Per Christian	46 g	Paus	Aase
13	Kittilsen	Odvar	27 b	Rolfsen				
14	StigarInger	Marie	28	Gabrielsen	Rolf E.			
			29	Lønnkvist	Erling			

**Lilleveien – 210**

1	Lilleveien 1	Sameiet	3	Kildal	Tor	4 b	Brenna	Bjørn
2	Ødegård	Einar og Solveig Øyri	4	Bagge	C. Bugjerde og Freddy	6	Clark	Liv og Richard

**Linhusveien – 127**

*Linhuset ble brukt til å tørke lin i. Det tilhørte Voksen gård.*

1	Sandberg	Else			Thomsen og	4 a	Solberg	Ellen
3 b	Tang	Toril R			Peter	4 b	Storfjell	Kirsten Tande



**Linhusveien – 127 Forts.**

4 c	Ronold	Arne			Kielland og Eivind	21	Gjengstø	Elisabeth
6	Ingebretsen	Anne og Odd				21 b	Lilleng	Ellen Steina og Sverre
7	Nilsen	Erik	15	Oxman	Trine Prescott og Andrew David	22	Kristiansen	Grete
8	Haslestad	Lars				22	Gelius	Jon
9	Kjellberg	Ragnar				24 a	Danielsen	Lars
10	Hansen	Finn	16 b	Kreim	Espen og Hilde	24 b	Bjørnholt	Villy
11 II	Cranner	Astrid	16 c	Bjørtvedt	Erlend	25 a	Holstad	Tora
11 a	Cranner	Birgit og Kjell	17	Evensen / Bogstrand		25 b	Eide	Thomas
11 b	Andersson	Martin	18	Johnsen	Jan-Kåre			
12	Pedersen	Solveig	20	Branæs	Tove og Øivind			
13	Røssak	Vibeke	20 b	Lien	Thor			

**Melumveien – 436**

har fått navnet etter Melum gård (som ligger der fremdeles).

1	Brager	Eivind	37	Holtermann	Eiler Christian	67	Trønnes	Torkel
2 a	Andersen	Leif Normann	38	Haider	Sverre	68 b	Steen	Jon
2 b	Andersen	Ulf Tore	39	Selte	Solveig Valseth	68 c	Strømsnæs / Williams	
3	Weltz	Vigdis Samdahl og Christian	41	Aasrud	Sidsel Meyer	69	Bjørmeng	Jon
5	Hudtwalcker	Iselin & Michael	42	Monrad	Ragnhild-Sofie	70	Bjørtveit	Gro
7	Haavardsholm	Grethe	44 a	Evandt	Øystein	70 a	Mæland	Kjersti Grøstad og Ola
9	Vistven	Asbjørn	45	Hammer	Atle J.	70 b	Lilleøien	Sissel
10	Aaby	Nils Petter	46	Vårvik	Velaug	71	Johnsen	Einar og Synnøve
11	Rosenqvist		46 a	Wedge	Kari	72	Reehorst	Cecilia Åby holm og Kjell
12	Lund	Knut	46 b	Refsnes	Bente og Jostein	73	Holen	Tormod
13	Albriktsen	Rolf Olaf	47	Horn	Hans	74	Krafft	Henny og Thor Alexsander
14	Sjølshagen	Harald Johan	48 a	Sundby	John Erik	75	Onsum	Helge
15 b	Helsing	Morten	48 b	Reinertsen	Anne og Jens	77	Bøckmann	Pål
16	Clausen	Solveig	48 c	Fremming	Hans Henrik	79	Lunde	Ingunn Sandbakk og Kristian
17	Christie	Inger Lise	49	Dahl og Gjerde		81	Lingjærde	Ragnhild og Odd
18	Engebretsen	Godtlilbsen / Dag	52	Onsum	Kristin	83	Herstad	Synnøve
19	Hansen	Turid Ellen	53	Langaard	Thomas og Lise	85	Grøndahl	Anne B Dahl og Carl H
20	Dons	Carl Erik	54	Markey	Tone og Yan	87	Isaksen	Margaretha Elisabeth
21	Hvidsten	Knut	55	Hassing	Erik	91	Halvorsen	Roy
22	Molland	Trygve	56	Nilsen	Berit og Karl	93	Sviland	Jorun og John T.
23	Evensen	Bjørn K.	57	Wager	Alf B	95	Stang / Edwardsen	
24	Skulberg og Skalle		58	Skaset	Solveig	97	Satoedy	
26	Frøholm	Geir	59	Dørch	Barbra Noodt og Peter	99	Korseberg	Unni og Harald
27	Høy-Petersen	E.	60	Habberstad	Knut og Anna-Lise			
28	Berrum	Christian Oluf	62	Haanes	Johan			
30	Lahnstein	Geir	62	Kleiven	Ane			
31	Thjømmøe	Annette og Chr.	63	Sørлие	Tor			
32	Bull Bringager	Christine	64	Jensen	Eirik			
33	Peersen	Vivi og Morten	66	Aamlid	Ørnulf Olsen			

**Mosekollen – 340**

1	Hermansen	Cecilie og Finn	4	Sandbakken	Per Olav	17	Sollid	Aimee Firing og Trond
2	Christoffersen	Hanne og Erling	6	Bliksrud	Nan og Yngve	19	Otness	Einar
3	Nordahl	Helge	7	Løbersli og Svalestuen				
			9	Bang og Munkvold				
			11 b	Berger	Lisbeth og Pål			

**Moserabben – 350**

1	Marthinsen	Gerd	13	Olsen	Jorunn			og Ole
2	Jovik	Geir			Haraldstad og			Christian
3	Sirevaag og Balch-Barth				Tomm Fr	21	Krogstad	Eva Grøner og
4	Edwardsen	Anne og Leif M.	14	Hegdahl	Tormod			Erik
5	Foss	Kristin Gaustad og Thorleif	15	Løken	Karl Thore	23	Bjørnland	Elisabeth
			16	Olaussen	Gunn Meling	23	Berggren	Kjell Erik
6	Schou Nilsen	Reidun			og Svein			
7	Johansen	Gerd	17	Ruge	Elisabeth			

**Myrhaugen – 360**

1 b	Hals	Else Marie	13	Torge	tØystein	25 b	Nesgård	Geir
3	Strøm	Astrid og Gunnar	13 b	Evensen	Pål Terje	25 d	Sohlberg	Ragnhild
			13 c	Schultz	Alexander	27	Mørdre	Anne
3	Meringdal	Guri Merete	15	Schoulgin	Eugene	29	Engebretsen	K.W.
5 b	Horn	Lisbet	16	Frantzen	Hilde og Keven	29	Christiansen	Ustvedt
6	Rosenberg	Nina Solberg og Truls	17	Thommesen	Tora og Per			Kikkan
7	Solsvik	Dag Hugo	18	Sageng og Sommerstad		31 a	Johannessen	Erik A
8	Zickfeldt	Marlies	20	Fladby	Elisabeth	31 c	Gravdahl	Gunnar
		Knappert og Wilhelm	21	Lieungh og Stanghelle		31 c	Wesche	Inger
			22	Gjessing	Sissel	31 d	Ording	Brit
8	Enger	Nils	23	Thjømmøe	Elly og Dag	31 d	Elvig	Thomas
10	Omang	Knut	24	Molland	Ole Jacob	33	Haugen	Eirik
11	Lier	Kirsten	25 a	Hegg	Agnes Holst og Ragnar	35	Paulsen	Knut

**Møllefaret – 470**

48 c Roscher-Lund

**Nils Collet Vogts vei – 283**

1 b			8	Moltzau	Arthur E	20	Klaveness	Trond
2	Nossum	Birger	8 b	Dokkan	Johanne	38	Langaard	Rasmus
8	Borch	Kaare E	11	Klitzing	Kristin			

**Nordengstubben – 593**

1	Nordengstubben 1-3-5				Sameiet	18	Melle	Kari og Jon
		Boligsameiet	8	Magelssen	Paul Fr	20	Holmesland	Lisbeth Hoff og
2	Dahl		10	Halbo	Leif			Christian
4 a	Moland	Anders T.	12	Bernt	Bjarne			
7	Nordengstubben 7-9-11		14	Riekeles	Carsten			

**Nordengveien – 114***har fått navnet fra Aslaksbrødrenes nordligste område, selv om de ikke eide helt opp til der veien slutter i dag.*

1	Rudolph-Lund	Marianne og Kim	12	Berggren	Eirik	21 a	Mørch	Helen og Rolf
4	Ekrheim	Eva og Harald	14	Egeland	J. Haarberg og M	22	Grevstad/Lindholt	
8	Pedersen	Turid Erkrem og Per D	15	Bratvold	Sven-Åge	25	Granli	Tove May
			17	Ringerike	Anne G			Olbu og Einar
8	Thoresen og Dalseg		18	Enerstad	Ingrid og Kjell	26	Cappelen	Paul
11	Havrevold	Eva Breder	19 a	Aarum	Solveig	29 a	Kvaleng	Jan S. Litland
			20	Langeland	Randi og Knut	31	Dannevig	Harald

**Nordengveien – 114** *Forts.*

32	Hagen	Birgit og Harald	44	Hage	Kåre	61	Nordengveien 61 AS	
33 b	Sand	Terje	46	Thronsdn og	Ericson	62 b	Steensen	Boligsameiet Sten E
35 a	Hol	Kristin Bjørken og Per Erik	46	Ringlund	Anne E. Børnes og Jørn	64	Lange	
35 b	Hesstvedt	Tove Valmøt og Ola	48	Møllerud	Lars	65	Frosterud	
36	Helvershou	Sissel B og Tom	49	Heldal Haugen	Beate Magon og Aslak	65 b	Sletten	Ingulf
37 b	Rosland		50 b	Hellwege	Ellen	66 c	Holtmoen	Anna og Gunnar
39 b	Løve	Thor Høstmark	51 b	Ragner	Boye og Elisabeth	69	Guthe	Torbjørn Jøys
40	Jønsberg	Hanne Gohn og Christen	51 c	Waalder	Finn	73	Gulbrandsen	Lars
42	Backlund	Kim	52 a	Holtestaul	Tarjei	74	Buer	Gerd K
43	Dahl	Berit Oppedal og Gunder	53	Aamod	tGunnar Odd	74	Nordengveien 74 AS	
			55	Nordengveien 55 og 57	Sameiet	75	Nordengveien 75 Sameiet	Egil
			60	Hagen	Hanne Juel	76	Moe	
						76	Nordengveien 77 Sameiet	

**Nøtteveien – 420**

*har fått navnet etter hasseltreskogen som var her.*

1	Martinovitz	Alfred G	4	Østvold	Einar	9	Selmer	Kristin Bille og Lorentz
2	Melhus	Kari	5	Larsen	Sven-Erik			
3	Haugen	Anders	7	Jakobsen				
4	Gill	Anne	8 a	Brox	Halvdan			

**Ostadsveien – 344**

*har fått navnet fra Ostadalen som var en del av Mærradalen.*

1	Holmsen	Anne Karlsen og Arild	12 a	von Krogh	Kari og Morten	34 a	Søndre Rød I	Boligsameiet
1 b	Holmsen	Arne	12 b	Platou	Inger og Eivind	37	Sorknes	Ivar
2 a	Fossum	Hege Rydland og Mårten	14	Wigernæs	Bjørn	38 a	Jensen	Thorbjørn A.
2 b	Leinaas	Lisa	15	Hammer	Tove og Jon	39	Hauge	Kari og Torodd
3	Jevne	Othilie og Martha	16	Clausen	Hilde Wessel	41	Vadla	Tone
4 c	Bjørnerheim	Målfrid og Reidar	17	Sollie	Trond	43	Askeland	Randi
5 b	Hengebøl	Hilde Marit og Tor	18			44 a	Ostadsveien 44	Boligsameiet
6	Haftorn	Wencke og Jens	19	Skjeggerud	Lisbet	45	Tønnesen	Einar
6 b	Rummelhoff-Larsen	Arne	19 b	Fadnes	Aud	47	Lahlum	Jan Barstad og Inger Cecilie
6 d	Kristiansen	Finn Kaare	20	Erichson	Leif W	49	Lystad	Einar
6 g	Mundal	Berit og Audun	21	Busch	Georg	51	Berthelsen	Gunnar
6 h	Horgen	Ingrid	22	Byrkjeland	og Jan	53	Bliksrud	Eirik
6 l	Melsom	Nina	24 b	Nordstrøm	Hans F	55	Jørgensen	Toril og Arne
9	Aarnes	Asbjørn	24 c	Blofeld	J Stenehjem og Anthony	57	Kittilsen jr.	Per
10	Olsen	Aslaug	29	Diesen	Marit Krogsrud og Jan K	61	Tveten	Astrid og Jan Fredrik
11 a	Bergvoll	Øyvind	30 a	Larsen	Synnøve M. Klevgård og Tor J.	65 a	Molthe	I.C. Ballestad og Peter
			30 c	Vøgt	Gunnar	69	Agnalt	Per
			30 d	Erstad	Gunnar	71	Melby	Hilde Merethe og Arne

## Ove Kristiansens vei – 450

Ove Kristiansen kjøpte Luggerudområdet og utparsellerte dette. Luggerud er navnet på det sørøstlige Røa.

1	Øverland	Thorstein	8	Dehle	Herdis			Robert
3	Welle-Watne	Cathrine H og Erik	9	Weltz	Eivind	14	Munkvold	Cecilie Ravn
3 b	Berg	Terje	11	Lavik Babben	Helene	15	Larsen	Mette og Erik
7	Beck	Nusse Juell	11	Larsen	Anders	16	Døhlie	Elsa
			12	Muhrman	Reidun og			

## Pernilles vei – 264

3	Tessem og Kolsaker	5	Hoff
---	--------------------	---	------

## Porfyrveien – 388

3-5-7 og 6-8-10	Røa Boligsameie Selskap 5005
-----------------	------------------------------------

## Røa Terrasse – 115

var et område som tilhørte Nordre Røed gård.

1	Strømseng	Margit			Øysten	14	Koren	R.
1	Myrheim	Elin og Herman	7	Isachsen	Arne	16	Eckhoff	Øystein
			8	Lund	Jan-Egil	17	Try	Åse
2	Knurvik	Liv	8 b	Neraal	Jan Carsten	18	Haug	Ada
3	Viste	Trond	9	Bjerke	Christian	19	Svenkerud	Pål
5	Bugjerde	Alf			Fredrik	22	Thorsen	Odd
6	Reid	Cathrine Elisabeth	10	Hornseth	Finn	28	Johannesen	Egdar
6 b	Eek	Heidi Hesbø og	12	Harbo	Wenche og John			

## Røahagan – 225

var et område som tilhørte Nordre Røed gård.

1 a	Røahagan 1a	Sameiet	12	Moli	Kirsten	28	Killi	Steinar
1 e	Blegen Hoel	Gerd	15	Myhre	Astrid	29 a	Prydz	Tone
1 f	Gjemdal	Ellen	15 b	Halvorsen	Svein	29 b	Prietz / Staude	
1 h	Andersen		16	Messel	Ingolf	30	Bjønnæs	Bodil og Lars
1 j	Markusen	Kjersti Lønning og Trond	18	Holt	Rolf Jørgen	31	Ekjord	Cecilie og Hans
1 k	Tingvol	ITor-Erik og Marianne	19 a	Selmer	Bente	33 a	Møller-Pedersen	K. og B.
1 m	Fjeldstad	Siv Helen og Erik	19 b	Dahl	Guttorm	33 b	Helgesen	Bjørn W.
4	Wiik	Y. Gunhildsrud og Øystein	20	Utnes og Reiersen	Gustav	34	Benestad	Randi og Harald
7	Jordansen	Evelyn Marie	20	Rannem	Kristin Kinck og Morten	35 b	Bruknapp og Dalbæk	Solveig og Øyvind
8	Leiro	Gunnlaug og Reidar	21 b	Stub	Erik	37	Tutvedt	Solveig og Øyvind
9	Smedslund	Jan	22	Hagen	Øistein	39	Pettersen	Trond
10	Hongxia Yao	Yang Luren	23	Kaupang	Terje	40	Dervo	Ivar
11	Burull og Nicolaisen		25	Løvås	Gunnar	40	Vangli	Bent
11 b	Rønning	Jan	26	Fagersand	Bente og Kåre	41	Eknes	Kirsten og Åge
			26 b	Kverneland	Kari Fiskaa	42	Gustavsson	Eva og Jan
						43	Sunde	Signe
						43 b	Søhoel	May Lise

**Røhagan – 225 Forts.**

44	Evenesen	Anne Kathrine	51 a	Dybwad	Tove			Knut
44	Lorentzen	Per	51 b	Johansen	Marianne Holt og Pål Magne	59 b	Holm	Hans og Turi
44 c	Olsen	Helge				63 b	Tuft	Sander John
45	Thoresen	Grete og Odd	53 b	Mjelve	Øistein og Karin	67	Solumsmoen	Inger Sundby og D
47	Fornebo	Leif				69	Giæver	Anngunn Feet og Petter
48	Eriksen	Richard	57	Rondstvedt	Anne Marie og Thor			
49 c	Bruusgaard	Nicolay	57 b	Østdahl	Eva			
49 f	Skar	Tone Veazey	59	Holten	Heidi Holm og			
50	Hauan Flaaten							

**Røhellinga – 137**

var et område som tilhørte Nordre Røed gård.

1	Stokke	Anne-Lise og Leif	11	Hoffart	Åge			Christian
2	Falck	Marthe og Jens	13	Helgetveit	Knut	17 b	Fjellbirkeland	Lene
4	Saarem	Erik	14 a	Støren / Løkke		18	Fyllingen	Erik
5	Reehorst	Kirsten	14 b	Furseth	Erik	19	Moen	Olav J.
5	Lereim	Geir	15	Røvang	Kari	20	Hjelle og Petersen-	Øverleir
7	Reehorst	Ola Geir	16 a	Herlofsen	Karoline og Frithjof	20 b	Arnholdt	Knut
8	Lexow	Hans P	16 b	Ramm	Kristine	21	Ulleland	Vegard
9	Seeberg	Kjell	17 a	Brochmann	Anne T og	22	Alvær	Frøydis

**Røknekkens – 244**

var et område som tilhørte Nordre Røed gård.

1S	kaldebø	Ottar	4	Svelland	Joe R	9	Stuevold Lassen	
1 b	Bye	Gudrun	42 etg	Granheim	Birgitte Yttri og Håkon	11	Finborud	Elin
1 c	Løvik	Bjørn				12	Petersen	Arnold
1 e	Maaren og Navelsaker		5	Enqvist	Synnøve	17	Sogn og Kjus	
1 f	Elstad	Anita	7	Gamme	Inger og Ole Kristian	19	Henrichsen	Bente Helland
2	Stibolt	Agnes Tellefsen	8	Nilssen	Jon Ebert			

**Røatoppen – 550**

1 b	Løver	Asbjørn Mørk			Arvid	16	Seeberg	Ingerid
2	Haugen	Inger og Odvar Lars	10 b	Risheim	Hanne	16	Johnsen	Aneeta
			10 c	Sandmæl Jacobsen		16	Heiberg	
3	Fredriksen	Torbjørn	11	Pedersen	Arne W.	16	Bolstad	Inger
5	Haugen	Ø.	12 b	Rishovd	Hans	17	Rieker og Flognfeldt	
7	Andersen	Aslaug	12 c	Hannisdahl	Terje	18	Solberg	Lars Aa.
8 b	Armstorp	Odd	13	Gundersen	Edv.	18	Flesjø	Petter
9	Hoffmann	Agnetha og Pavel	13	Dahl	Erik	20	Bøe	Tormod
9	Olaussen	Arild	13 a	Syvvertsen	Kirsten	20	Rekdal	Lars
10 a	Marcussen	Yngva og	14 b	Johannessen	Jan Thorvald			
			14 c	Clemetsen	Torkil			

**Røaveien – 369**

går over et område som tilhørte Østre Røed.

2 a	Nielsen	Edda Ekeland og Arvid			Fagerheim og Per	5	Røe	dKirsten
3a	Borge	Berit	4 b	Solbakken	Nina og Finn	5	Johansen	Erik
						6 c	Randklev	Sidsel

## Røveien – 369 Forts.

7	Groseth	Aase A.	13 e	Grimstvedt	Heidi H.	17 b	Rasmussen og Utne
7	Brewer og Groseth		13 f	Veggan	Turid og Jarl	17 d	Hauglund Kathrine
7 b	Haug	Hans Edvin	15	Hoff	Karin og Erik	19	Krohn Nils-Fredrik
9	Tufte	Hallvard	15 b	Hoel	Eivind	22 a	Strand Kirsten
9 b	Kulset	Ellen og Vegar	15 c	Foss	Erik	22 b	Pettersen Anne og Roar
11 b	Bjerke	Tor	15 d	Omholt	Stein	23 a	Støme Stig L
11 c	Bjerke	Ivar	15 e	Hette	Betina og Preben	23 b	Steensland Eva H. og Jan Olav
11 d	Wold	Ingrid Wulff og Erik	16 a	Sandlie	Inger	25 a	Kristiansen Hans Dahl og Irene
11 e	Tangen	Frank	16 b	Gjelsvik	Torunn	25 b	Friis Hans og Heidi
13	Asbjørnsen	Einar			Bragstad og Olav	27	Jacobsen Ellen og Kjell Fr.
13 b	Sødal	Gunnar	16 c	Grenan	Bjørge	29	Bøgh Elisabeth og Bernt
13 c	Hessen	Dag	17 a	Skodvin	Kåre		
13 d	Nicolaissen	Lise og Rolf					

## Smedhaugen – 371

har fått navnet etter smeden Holmsen som holdt til nederst mot Ostadalsveien.

3	Kristiansen	Lars	7	Sæltun	Karin og Nils Roar	13	Smilden	Marit Jahreie og Jan-Erik
5	Henderson	Karin og Mike						
6	Andersen	Per N.	11	Tveit	Leif Tore			

## Snargangen – 188

3	Strømstad	Fiona og Paal	4	Schøning	Arne			
---	-----------	---------------	---	----------	------	--	--	--

## Stasjonsveien – 298

71	Rørholt	B	71	Kleivan	Borgny	71	Marstein	Oddlaug
71	Melsom	Per	71	Heyerdahl	Jensen G.			

## Svingen Terrasse – 521

Svingen var navnet på en husmannsplass i området.

1	Neergaard	Ragnhild	7	Aspenberg		11	Strømstad	Nora og Torborg
2	Wang	Einar	9	Sæther	Dag Olav			
3	Lageraaen	Leiv	9	Johanssen	Anne og Steffen			
5	Fink	Ellen						

## Søndre Rød – 326

2 a	Hansen	Ingrid Hustad og Bertin	4 c	Johnson	Arild			Syversveen og Knut-Andreas
2 b	Gundhus	Rebekka og Anders	6 a	Brusnes	Berit og Ulf	12 a	Fougner	Jorun
2 c	Janset	Gro Jensen og Ole Petter	7 a	Sogstad	Bjørn	12 b	Nandrup	Erik
3 a	Try	Kirsti	7 c	Quarre Aaser	Kari	12 c	Møller	Odd
4 a	Dyrnes	Christine Rokkedal og Ralph	8 c	Kvarud	Kirsti Hovland og Tore	12 d	Gravdal	Olav
			9 a	Gustavsen	Vivi-Ann	14 b	Spradbrow	Reidun og Barry John
			10 b	Emilsen	Jan Arne	14 c	Klungesøy	Beatrice K. og Kjell
			11 a	Andresen	Grete Skotte og Arild			
4 b		Henriksen	11 b	Lie	Anne			

**Søndre Rød – 326 Forts.**

15 c Johansen Johnny	19 a Svartberg Berit Johnsen og Roar	21 b Liasjø	Hiorth og Pål Magnus
16 b Sorter	20 a Svartsund Sigrun M Flø og Trond	21 c Høyeholt	Kristin og Stein
17 b Floater	20 c Ausland Karl	21 d Ek	Oddlaug og Per Kristian
17 c Krokeide Kirsten og Bjørn	21 a Nordby Marianne		
18 c Arnet Anne Kathrine			

**Sørkedalsveien – 238**

Navnet Sørkedalen kommer fra 'surka' som betyr den mørke.

171 a Larssen Herman	206 c Helverschou Ellen og Harald	236 d Bris Kristine Pollen
171 b Bråten og Axelsen	207 a Ross Gunn Helene	237 Hveding Svein
174 b Eidsether Abrehet og Robert	207 b Sellæg Finn Espen	238 Ing. Knut Larsen AS
175 Røa Autoco AS	207 d Vik Alix Rosslyn Young	240 Sørkedalsvn. 240 Sameiet
175 b Kaarby Ole	208 Bjønnes Brit og Nicolai Svein	244 a Teiseth Erik
179 Fjeld Dan	208 b Sire Bjørg	245 Hansen Bjørn Normann
179 Fredriksen Wibeche	209 a Bjørn-Hansen Ingrid	245 b Herstad Jan T
183 b Ehl Marlis	210 Holm Liv og Per	246 Stokke Karen O'Brien og Kristian
185 Bakke Gudmund	211 Wennerstuen	247 Moe Ole-Martin
185 b Bårdstu Rolf	212 a Mejdell Anne Marie	248 Ekerholt Helen og Karl-Reidar
185 c Lund Svein	212 b Hestås Magne	249 Simonsen Aase og Helge
187 Steinsvik Ingrid	214 a Schetlein Bjørg Rief Knutson og Eilif	251 Aspholm / Stray-Pedersen
187 c Stokkmo Per-Ivar	216 Hafseg Espen	255 Otosen Rune
189 Eckhardt Tordis	218 Schau Unni og Petter	256 g Storelid Jannike
190 Haug Lasse	219 Carl Otto Lund Jeanette Strømsheim	256 Sand Tor Egil
193 Augestad Linda	220 Egeberg Guri og Gaute	260 Mørch Henrich
193 b Moser Ragn. Heyerdahl og Ingunn	221 b Stengaard Harald Schmedling og Birte	260 c Berg Mona Kristin
196 Westby Britt og Vidar	222 Bilden Eva Lena og Tom	260 e Berthelsen Rolf Arvid
196 c Grøttumsbråten Kari og Einar	224 Ottho Hanne Bae	260 f Rørvik Andreas
197 Sørkedalsvn. 197	224 b Stangvik og Karlsten	260 h Tutturen Johan Petter
Boligsameiet	224 b Sandsbraaten Ole Peder	262 b Reed Magne
197 f Olsen Knut	224 d Chiodera Tora og Jørgen	262 d Vibe Amundsen I.
198 b Nordby Anne Marie og Peter	225 b Berntsen Arvid	262 E Grande Svein Reidar
198 c Thoresen Geir	226 Sørkedalsvn. 226 og 228	265 a Eliassen Gunnar
199 Taklo Geir Kåre	Boligsameiet	269 b Nesheim Fam.
200 a Hansen Leif Bjørn	230 Langshol tOddvar	269 c Sterner Gunnar
200 b Engaas Lars Olle	234 Bergmann Annie	269 e Udnæs Fam.
200 c Becker Marit og Knut	234 Ludvigsen Ingrid	269 f Welle-Watne Gro
202 Urbye Sverre og Kari Falch	235 a Melgård Tone Elisabeth	271 Kolstad Fam.
202 b Fredriksen Egil		273 Aagedal Arild
203 Ofstad og Feidje		277 Birkeland Kari Elmholt
205 Kroken Bente Rismo og Eirik Jan		279 Monsen Jorunn og Henning
206 b Halvorsen Bente og Bjørn		285 Woxen Ida
		287 Berg Christina
		289 a Løftingsbakken Aimee
		Flom og Erik Ove

**Sørsletta – 546**

har fått navnet etter et jorde i nærheten som tilhørte gården Bråten.

1 Nygaard Sidsel og Sverre	1 a Øen	Helmick	2 Torgersen
----------------------------	---------	---------	-------------

## Sørsletta – 546 *Forts.*

3 b	Thomasen	Erik	5 a	Mørkhagen	Sverre	8 b	Lystrup	Arne
3 c	Karud Aadnesen		5 b	Jørgensen	Gaute	9	Sørsletta 9	Per Olav
		Anne Elisabeth	6	Simenstad	Jon Chr.	10 b	Løfgren	Sameiet
4	Flunes	Agnes	6 b	Eilertsen	Jim	11	Myrseth	Thor
4 b	Møller	Ragnhild og Dag	7	Njå	Arild	13	Iuel	Per
			8 a	Sauge	Birgitte og Leif			Mette og Palle

## Trettebakken – 156

*har fått navnet etter Trettejordet. Da Voksen gård ble delt trettet man om dette stykket av eiendommen som var spesilt godt.*

2	Mercier	Anne Smith og Gerard	5	Bang	Elisabeth	14	Aamlid	Marit og Stein
3	Angermo	Lilly Marit	6	Tuseth	Gunhild og Magne J	16	Lothe	Cecilia og Jacob
3	Uhrweder	Kristin Bakkland og Måns	8	Bakken	Brynhild	22	Knutsen	Fisken
			9 c	Adamsen	Roy	24	Tveit	Hanne Knutsen og Anders
			9 d	Haaland	Kjell			

## Vestliveien – 366

1	Kielland	Anne-Lise	5	Vislie	Ingolf	10	Jørung	Odd Jac.
2	Fiva	Kirsten og Are	6	Sæthre	Bjørn	12	Støtvig	Steinar
3 a	Bjærum	Tone og Roar	7	Grimsø	Ingrid	30 g	Kjærvik	Tor
4	Bolstad	Ketil	9	Myrann	Hanne Wedum og Julie			
4 a	Andersen	Øvind Bjørner						

## Vækerøveien – 476

*ble bygget av Peder Anker som forbindelsesvei mellom Vækerø og Bogstad.*

129 c	Gjertsen	Lars	176 a	Teien	Tore Herman	199	Røa Elektriske	
151	Sæther	Irene og Hans	176 b	Saga	fosEva og Tor	200 a	Ødegaard	Ingar
153	Ulltveit Moe	Norrud og	177	Benonisen	Magnhild	200 b	Olafsen	Erik
155	Jacobsen	Inger Topaas og Jan Erik	178	Damengen	Heidi	201 b	Hallan	Berit
156	Solem	Trine og Andre	179 a	Engen	Roar	204	Amundsen	Elisabeth
157	Downey	Leslie S. Bødtker	179 b	Ellefsen	Hans	205	Snapp Service	
157	Vækerøveien	157 Sameiet	180	Selberg	Jack Fenger	205	Sunkost Røa	
158	Lyse	Roger	181 c	Aas	Vidar Johannes	205	Vindern Rens AS	Postboks 175 Vindern 0319 Oslo
162 a	Christoffersen	Britt J.	183 a	Eggen	Hans			
162 b	Aktivt Daglig Liv	Postboks 93 Røa, 0701 Oslo	185 b	Lerstøl	Arne M.	205	Saxen Hårstudio	
166	Rønning	Tor Christian	187	Vækerøvn.	187 Sameiet	205	Ferskfiskspesialisten	Røa Fisk
166	Hovseter	Forretningsbygg	187 c	Grieg		205	Næsjø	Else
166 b	Torfelt	Aage	189	Mortensen	Herulv	205	Meny Røa avd 1211016	NG
167 a	Jensen	Ellen og Ove	192	Olsen	Reidar	205	Meny Øst AS	Postboks 123 Forus 4065 Stavanger
167 c	Jensen	Bjørn	193 a	Johansen,	Flyttet 2004 Tone og Jarle	205	Røa Apotek	
168 b	Knudtson	Mette og Willy	193 c	Nordeng	Kari	205	OBOS-megleren	
169 b	Sørmoen	Oddbjørn	194	Larsen	Brit E Nilsen og P O	205	Nordea filial Røa	
170	Svanevik	Øystein	195 b	Nordeng AS		205 b	Hall	Edel Marie
171	Kristiansen	Jan-Erik	197	Interoptikk Røa	Optikk AS	206	Olafsen Ødegaard	Alfhild
171 c	Sæbø	Willy	197	Røa Sport AS		207	Devold	Anders
171 d	Depuis	Trygve	198	Bergendah	IRolf	213	Haug	Anders
175	Schjerve	Carola				234	Håde Eiendom AS	



**Wildenveybakken – 282**

3 Egers Bjørn

**Øraveien – 496**

*Nederst i Melumbakken (omtrent der hvor broen over Lysakerelven går i dag) var det en kulp, Melumøra, der konene i distriktet vasket tøy og barna badet.*

1	Thorstvedt	Else Marie	4	Andsten	Elin og Jan
2	Brecheisen	Steven	6	Hauger	Margrethe

**Øvre Myrhaugen – 370**

9	Veen	Astrid Renata van	14	Hannisdal	Einar
---	------	----------------------	----	-----------	-------

*Noen av veinavnene på Røa har vi kunnet fortelle litt av historien bak. Men ikke alle. Er det noen som kjenner historien bak navnet på noen av de andre veiene, hadde det vært fint om det kunne deles med Røa Vels medlemmer.*



*Fra Griniveien 24*



*Parti fra Ankerveien.*



*Fra Rømhagen.*

BADEKÅPER. SENGETØY. KJØKKENHÅNDKLÆR. BABY.



NATTØY. HÅNDKLÆR. GAVEARTIKLER. MONOGRAMSERVICE

**Olivier Desforges**  
**Bonsoir, Dans Nos Maison**  
**Sensei, Yves Delorme**  
**Arthur, Coucke**  
**NØRD**



*Bella's*



Stasjonsveien 51, 0771, Oslo • 22 14 36 58

ÅPNINGSTIDER:

man - fre: 10 - 17 • tor: 10 - 18 • lør: 10 - 15

## **Vår adresse er:**

RØA VEL,  
Postboks 104 Røa  
0701 OSLO  
www.røa-vel.no  
post@røa-vel.no  
Postgirokonto: 0807.51.29093  
Bankgiro: 6051.06.12992

## **Medlemskontingent**

Kr. 120,- pr. år pr. husstand  
For boligsameier gjelder  
egne priser

## **Styret for 2004**

### **Leder:**

Kjell Fr. Jacobsen

### **Nesileder:**

Gro Welle-Watne

### **Styremedlemmer:**

Sander Tuft  
Randi Scheen  
Iver Hille

### **Varamedlemmer:**

Heidi Friis  
Kristin Krohn

### **Valgkomitéen har**

#### **bestått av:**

Jonne Sjørengen og  
Tone Solbakk

### **Revisor:**

Gudmund Bakke