



# RØA VEL

**Årsberetning og regnskap for 1999**

*Velkommen til årsmøte i Røa Vel:*

***Torsdag 27. april kl. 20.00 i Samfunnshus Vest***

# Innhold

|   | <b>Side</b> |
|---|-------------|
| Innkalling til årsmøte                      | 3           |
| Lederen har ordet                           | 5           |
| Årsmøtet                                    | 11          |
| Styrets beretning for 1999                  | 13          |
| Regnskapet for 1999 og<br>budsjett for 2000 | 21          |
| Søknader om bidrag for 1999                 | 23          |
| Vedtekter for Røa Vel                       | 25          |
| Tilbud til RØA VELs medlemmer               | 29          |
| Hva gjør vi med avfallet?                   | 29          |
| «Gode naboregler»                           | 31          |
| Medlemsfortegnelse                          | 35          |

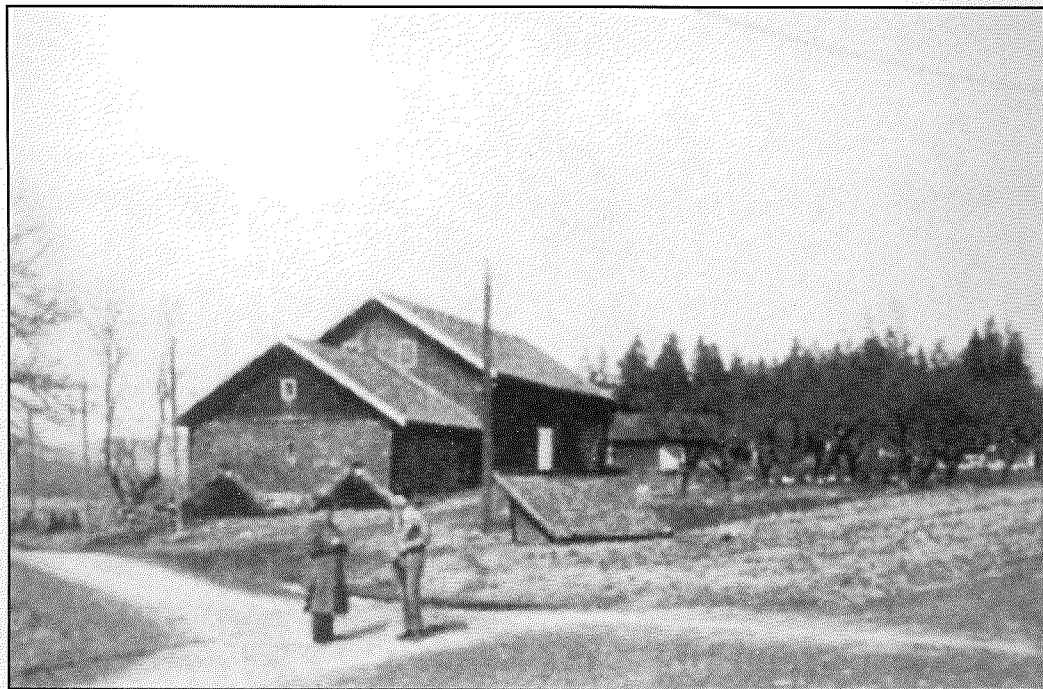

Nordre Rød lå der hvor røakrysset ligger i dag. Veien til venstre i bildet er dagens Grinivei. Vækerøveien går på høyre side av hovedhuset



**Årsmøte**

**i**

***RØA VEL***

**Torsdag 27. april 2000**

**Kl. 20:00**

**i**

**Storsalen, Samfunnshus Vest, Austliveien 4, Røa**

---



# Oslo RammeService Galleriet

**Din totalleverandør av**  
**- Innramming**  
**- God Kunst**  
**Til fornuftige priser**

**Du finner oss i Røa Næringspark.**  
**Aslakveien 18, 0753 Oslo**  
**Telefon 22 73 35 66 • Fax 22 73 11 01**

**Åpningstider: Mandag-Fredag 09-17**  
**Lørdag 10-14**

## Lederen har ordet.....

### Kjære Røa-beboere!

Det store samtalemønet i vårt distrikt i året som gikk, var utviklingen av Røa sentrum og det arbeidet kommunen har satt igang i den forbindelse.

Og alle er skjønt enige om at noe må gjøres. Røa sentrum er jo et eneste stort veikryss med kaotiske forhold med hensyn til blanding av harde og myke trafikanter.

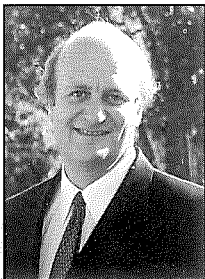

Røa har vært gjenstand for mange planer om fortetting det siste 10-året:

- I desember 1991 ble det eksempelvis lagt frem en rapport av Oslo byplankontor: «**Røa sentrum - Rammer for utvikling**».
- Som et resultat av Bystyrevedtak av 15. februar 1995 ble det i september 1996 lagt frem en rapport av Plan- og bygningssetaten kalt: «**Røa - Stedanalyse**».
- Som en videreføring av stedsanalysen fra 1996 ble det i desember 1998 lagt frem en ny rapport: «**Mulighetsskisser - Røa**», også denne av Plan- og Bygningsetaten.

Disse rapportene / planene er vel og bra. Men de må leses med det rette utgangspunktet i bakhodet:

Den eventuelle utbyggingen skal være frivillig.

Rapporten fra 1991 konkluderte som følger: «**FORSLAG TIL TILTAK**  
Fjerning av gjennomgangstrafikken i Grini-veien er nødvendig. 'Røatunnelen' inngår som en del av 'Hovedvegutbyggingen for Oslo og Akershus' og er satt på finansieringsplanen i perioden 1998-2001. Forut for dette må tunnelalternativ bestemmes og reguleringsplan utarbeides.

Arbeid med å få etablert et miljøprioritert trafikksystem gjennom / langs Vækerøveien bør kunne igangsettes snarest. Et slikt opplegg bør ta for seg

- kanalisering av trafikken
- etablering av eventuelle kortidsparkeringsplasser
- etablering av ny 'gatemøblering'.

Ansvar for dette arbeidet vil først og fremst ligge på lokalt hold hvor bydelsutvalget og Røas næringsinteresser står sentralt. I første omgang er det viktig å få diskutert form / plan og finansiering. Eventuelt bør man kunne reise spørsmålet om dette kunne tas som et statlig prøveprosjekt med tilskudd av statsmidler.

Parkering er et problem på Røa som alle instanser er interessert i å få løst både på kort og lang sikt. For tiden (høst -91) pågår diskusjon mellom trafikksjefen og bydelsutvalget hvordan problemet på kort sikt kan løses med parkeringsplasser i Austliveien og 'bak' samfunnshuset. På lengere sikt kan det bli mulig med en del kortidsplasser i Vækerøveien i forbindelse med etablering av miljøprioritert trafikksystem her.»

...Så kommer et avsnitt om flyttingen av Røa stasjon som nå er gjennomført, før rapporten fortsetter..:

«Spørsmålet om behov for bussterminal ved Røa stasjon bør overveies nøye. Dette kan komme til å 'drepe' Røa med den sjenanse et slikt anlegg vil medføre i sentrum. En eventuell bussterminal hvis hovedformål er omstigning buss / bane, bør i tilfelle vurderes lagt utenfor Røa sentrum f. eks. slik som det fremgår av et forslag fremkommet fra bydelsutvalget, nemlig i Stasjonsveien syd for Hovseter. En bussterminal vil her ligge nærmere opp til større boligkonsentrasjoner og vil sånn sett ha en riktigere plassering.

**\*BØKER\***

**\*PAPIR\***

**\*BBB-REOLEN\***

**\*LEKER\***

**RØA BOK OG PAPIR** 

**www:roabok.no**

**MIDT I RØA SENTRUM**

**TLF. 22 50 54 90**

**FAX 22 52 30 72**

*Svømmehall og andre samlende aktivitetsfunksjoner på bydelsnivå bør / kan etableres i Røa sentrum. Fortrinnsvis bør disse lokaliseres innenfor de anbefalte ekspansjonsretninger øst for Vækerøveien.*

*Det er viktig å få etablert en gang-/ sykkelvei langs Griniveien gjennom Røa sentrum til bygrensen. Reguleringsplanarbeid med sikte på dette er på gang på byplankontoret.»*

Rapporten fra 1996, eller analysen som den ble kalt, ga kun et bilde av en del faktiske forhold på Røa og hadde derfor liten verdi mht. ideer om hvordan Røa sentrum kan utvikles.

Ser vi på rapporten fra desember 1998, så er det viktig å lese den fra rett vinkel. Og denne vinkelen forklares best i dens konklusjon, spesielt punkt 4:

**«HVORDAN SKAL RØA UTVIKLE SEG DE NESTE 20 ÅRA?»**

**1. Røa har en enhetlig og tidstypisk boligbebyggelse og særpregede landskapsmessige karakterer.**

*Røa skal styrkes og opprettholdes som lokalsenter. Den landskapsmessige karakteren bør ivaretas og forsterkes. Den karakteristiske boligbebyggelsen som omkranser senteret vil også i fremtiden prege senteret.*

**2. Næringsutvikling forutsetter miljøprioriterte trafikktiltak.**

*Utbyggingen av senteret på Røa har så langt vært preget av tilfeldigheter. Bebyggelsesstrukturen er oppløst og uten klar sammenheng. Hver byggeoppgave er løst uten synlig hensyntagen til helheten. Omfanget av service og næring har allerede nådd et nivå som skaper store trafikk- og parkeringsproblemer. Den store gjennomgangstrafikken forsterker dette bildet. En ytterligere utbygging av krysset bør ikke gjennomføres uten at det gjøres en betydelig innsats for å løse problemene og*

*forbedre tilgjengeligheten til senteret for fotgjengere. Dette betyr at en vellykket utbygging av lokalsenteret forutsetter miljøprioriterte vei- og parkeringstiltak. En eventuell Røatunnel vil løse en del av gjennomgangstrafikken, men senteret skal fungere både før denne er ferdig utbygd og med den trafikk som fortsatt vil være i selve krysset, og ved utbygging av tunnelen.*

**3. Politisk ønske om utbygging av flere boliger samsvarer med bydelsens behov for mindre, sentralt beliggende leiligheter.**

*At stedet skal bygges ut med nye, 'bymesige' boliger (dvs. mindre leiligheter), er en av de politiske hovedmålsettingene som er nedfelt i fortettingsstrategien for Oslo. Bydelen har et stort behov for nye boligtyper som alternativer til villabebyggelsen. En utbygging av såkalte 'livsløpsboliger' i nær tilknytning til servicetilbudene i lokalsenteret er ønskelig. At senteret både har boliger og forretninger er viktig for miljøet på stedet.*

*Finnes det tomtepotensiale på stedet som gjør det mulig å bygge denne type boliger?*

**4. Privat initiert fortetting med arealgevinst kan være vanskelig å gjennomføre.**

*Mulighetsbrikkene viser at en arealeffektiv utbygging av næringsareal eller boligareal ikke kan gjennomføres uten risiko for konflikter. Utbygging av enkelteiendommer innenfor eksisterende eiendomsgrenser, og i samsvar med eksisterende bebyggelsesstruktur, gir liten arealgevinst. En fornuftig utbygging vil kreve riving av eksisterende bebyggelse og / eller privat initiert samarbeid på tvers av tomtegrenser. Dersom grunneiere i området ønsker å samarbeide om felles løsninger, viser mulighetsbrikkene at området har et betydelig utbyggingspotensiale.*

*Er dette gjennomførbart?»*

Denne rapporten, eller samling av mulighetsbrikker, som de kalte den, ble lagt frem på et folkemøte i Røa Menighetshus den 3. mai 1999. Og etter det er den blitt bra fulgt opp av Bydelsutvalget ved etablering

**Wilhelmsen  
& Sønner a.s**

**24 Timers  
service**
**Tlf.: 22 65 22 80**

Det er ikke tilfeldig at vi starter med vårt telefonnummer. Telefonen er langt på vei vårt viktigste bindeledd med markedet, i tillegg til den personlige kontakten. Vi vil gjerne at du skal ringe når du har et avfallsproblem som skal løses.

Over 30 års erfaring i transport og avfallshåndtering, både i Norge og utenfor landegrensene har lært oss en hel del om markedet.

Derfor kan våre konsulenter ofte bidra med verdifulle råd og gi deg tilbud som fører til effektivitet og besparelser.

Vi gir trygghet for at det aktuelle problem løses på en forsvarlig og økonomisk gunstig måte.

Vi tror dette er den viktigste grunnen til at så mange kunder stadig kommer tilbake med nye oppdrag. Be oss gjerne om tilbud og referanse.

*Med vennlig hilsen*  
**Wilhelmsen & Sønner A/S**

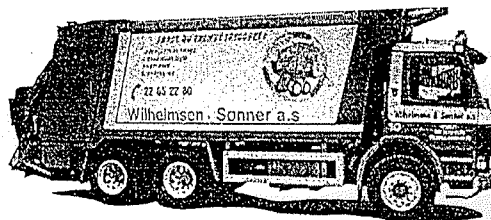



av en referansegruppe. Referansegruppen, som jobber sammen med Plan- og bygnings-etaten, er sammensatt av representanter for Røa Handicaplag, Eldrerådet, Ungdoms-rådet, Røa Kirke / Menighetsrådet, grunn-eiere og næringsdrivende, bydelsadmini-strasjonen og, selvsagt, Røa Vel. Og målet er at gruppen skal komme frem med forslag som kan gjøre Røa sentrum til et 'estetisk og levedyktig sentrum'. Dette vil igjen være grunnlaget for en reguleringsplan som setter visse rammer for utforming og innhold.

Det blir spennende å se resultatet av dette arbeidet. Men det blir enda mer spennende å se hva som kommer ut av det når arbeidet er avsluttet. Vi har eiendomsbesittere som sitter og venter og gjerne vil gjøre noe. Myndighetene må også inn i bildet ved å legge forholdene tilrette for at utviklingen skal kunne komme igang.

Og først og fremst er det

• **Trafikken:**

Gjennomgangstrafikken må fjernes. Finnes det noen vei utenom en Røa tunnel?

• **Parkeringsforhold:**

Myndighetene må bidra til å legge forholdene til rette for kortidsparkering for besøkende til senteret. Idag er det kaotisk. Og bedre er det ikke blitt etter at flere og flere kjører til Røa og parkerer for å ta buss eller bane videre. Mye av problemet her er takstskillet for banen ved bygrensen.

• **Hva skal Røa sentrum inneholde?**

Også det offentlige må være med å bidra til at Røa sentrum har de tilbud beboerne trenger. Og et viktig element er at vi får et levende sentrum også utenom butikkens åpningstider. Svømmehall vil være et viktig bidrag til dette, men også kino, spise-sted(er) osv. kan bidra til at beboerne har tilbud på kveldene / i helgene.

• **Utformingen**

Det er også viktig at utformingen gjør at folk trives.

Det er selvsagt mange av beboerne som føler at dette er en trussel mot det idylliske Røa der vi har eneboliger vegg i vegg med butikkene. Men utbyggingen skal være frivillig og i reguleringsplanen vil det være retningslinjer for utformingen som setter begrensninger. Men med en ny regulerings-plan åpner det seg muligheter for å få 'ryd-det opp' i de kaotiske forholdene som råder og å få et sentrum ut-formet og påvirket etter ønsker fra beboerne.

--- \* \* \* \* \* ---

**RØA VEL** har nå et stort antall mennesker engasjert i forskjellige komiteer og lenger bak i denne beretningen kan du lese mer om våre aktiviteter i året som har gått.

Vi håper på din fortsatte støtte og at du tar kontakt med styret dersom du har noe på hjertet.

Medlemskontingenten for 2000 er::

- Individuelle husstander: kr. 120,-
- Boligsameier: konf. sekretæren.

**Vår adresse er:**

**RØA VEL**  
Postboks 104 - Røa  
0701 OSLO

Postgirokonto: 0807.51.29093  
Bankgiro: 6051.06.12992

**Vår kontaktperson og sekretær:**

Alfhild Bårdstu Tlf.: 22 52 28 18

  
Kjell Fr. Jacobsen  
(leder)

**ADL PRODUKTER AS** er i år inne i selskapets 10. driftsår. Siden starten har hele tiden målsettingen vært å vise omtanke ovenfor medmennesker som trenger daglige hjelpemidler for å kunne fungere praktisk ved sykdom, alderdom og handikap av forskjellig art.

Vi har kontor og lager i Vækerøveien 234, nærmeste nabo til Røa Kirke. Avstanden til Røa sentrum og banestasjonen er kort, samtidig som bussen stopper ved kirken. Vår egen parkeringsplass har vi felles med det velkjente firmaet E. C. Dal A.S.

**VÅRT INFORMASJONS- OG SALGSPROGRAM OMFATTER 4 HOVEDPOSTER**

1. Inkontinensutstyr for damer og herrer. Vi leverer og kjører hjem bleier og liggeunderlag og foretar oppgjør med trygdekontoret etter «blåresept». Fagpersonalet informerer om bruken, og gir praktiske råd og tips.
2. 1000-vis av små hjelpemidler for bad og toalett, kjøkken og andre oppholdsrom og for utebruk. Hvis det er utstyr vi ikke har på lager, skaffer vi dette frem gjennom vårt brede kontaktnett.
3. Støttebandasjer, puter/madrasser og varme plagg for forskjellige behov.
4. Alarmsystemer for salg og utleie for barn med sengevæter problemer, og for diabetikere og epileptikere, samt puste-kontrollere for risikobarn i forbindelse med krybbedød.

**VI ØNSKER TIDLIGERE OG NYE KUNDER VELKOMMEN!**

**Sentralt på Røa**

*Sykepleieartikler*

*Inkontinensutstyr på blåresepter*

*Utleie av sengevæteralarmer for barn*

*1000-vis av hjelpemidler for eldre og funksjonshemmede*

*Hjemmebesøk og fri utkjøring av varer*

*God parkering og  
bussholdeplass*



*Nærmeste nabo  
til Røa Kirke*

Vækerøveien 234 • Tlf.: 22 06 13 80 - Fax: 22 06 13 81

## DAGSORDEN FOR ÅRSMØTET I RØA VEL

Torsdag 27. april 2000 kl. 20:00

i Storsalen, møterom 1, Samfunnshus Vest, Austliveien 4, Røa

### 1. Valg av møteleder

### 2. Styrets beretning for 1999

### 3. Regnskapet for 1999 og revisors beretning.

### 4. Anvendelse av disponible midler

### 5. Fastsettelse av kontingent og forslag til budsjett for 2000

### 6. Forslag fra styret.

### 7. Forslag fra medlemmer utenom styret.

### 8. Valg

#### 8.1. Valg av styre

Styret har i 1999 hatt følgende sammensetning:

|                 |                         |                  |
|-----------------|-------------------------|------------------|
| Leder:          | Kjell Fr. Jacobsen      | Velges for to år |
| Nestleder:      | Gro Welle-Watne         | Ikke på valg     |
| Styremedlemmer: | Kristian O. Kverntangen | Ikke på valg     |
|                 | Odd Ingebretsen         | Velges for to år |
| Varamedlemmer:  | Bo Callander            | Ikke på valg     |
|                 | Hans Peter Lødrup       | Velges for et år |
|                 | Jan-Olav Steensland     | Velges for et år |

Valgkomitéen har bestått av:

Jonne Sjørengen og  
Mette Bjørnstad

#### 8.2. Valg av revisor

Revisor for 1999 har vært Roger H. Urianstad. Styret foreslår gjenvalg.

#### 8.3. Valg av valgkomité.

Styret foreslår gjenvalg av Jonne Sjørengen og Mette Bjørnstad.

#### 9. Eventuelt.



## **Bogstad Gård fornyer seg!**

Større café, ny museumsbutikk og spennende utleielokaler til bryllup, jubileum, kurs- og konferanse.

Besøk statsminister Peder Anker, Grev Herman Wedel Jarlsberg og grevinne Karen Wedel Jarlsbergs vakre hjem fra slutten av 1700-tallet. Mye norsk historie.

***Bli med i Bogstad Gårds Venneforening!  
medlemskap gir gratis adgang til museet,  
samt tilbud om en rekke andre programmer.***

Café Grevinne holder åpent hver dag hele året kl. 12-16  
mandag stengt

●

**Museet er åpent mai-oktober med omvisning**  
tirsdag til og med lørdag kl. 13 og 14  
søndag hver hele time mellom 12 og 16  
resten av året er det omvisning på bestilling

Tel: 22 06 52 00 - fax: 22 06 52 01 - e-post: bogstad@norskfolke.museum.no

## Styrets beretning for 1999

### Møtevirksomhet i 1999:

Styret har avholdt månedlige møter, med tillegg for jule- og årsmøte. I tillegg har de respektive komitéer hatt særskilte møter.

Pr. d. d. er det komitéer for

- Røatunnelen,
- Utvikling av Røa sentrum og
- Trafikkavvikling for Røa nordvest

I tillegg har velstyrets medlemmer vært engasjert i andre saker / komitéer.

### Røatunnelen

I årsberetningen for 1998 kunne vi endelig komme med gode nyheter om Røatunnelen: I en pressemelding fra Statens Vegvesen Oslo (SVO) meddelte daværende vegsjef, Ole Chr. Torpp, at Røatunnelen for første gang var tatt med i statsbudsjettet og at forprosjektet ville bli videreført og tatt med i Nasjonal Transportplan for 2002 - 2011. I et senere møte med Arbeidsutvalget i Røa Bydelsutvalg og BUS (Komitéen for Byutvikling og Samferdsel) kunne vegsjefen bekrefte dette. Samtidig meddelte han at det var satt av midler på SVOs budsjett for å fullføre reguleringsplanarbeidet og at dette arbeidet burde være klart innen utgangen av 1999.

Dessverre har det vist seg at lite av dette har holdt stikk. Statsråd Odd Einar Dørum, som hadde sørget for å få tunnelprosjektet på i budsjettet, forlot Samferdselsesdepartementet og gikk til Justisdepartementet. Kort tid deretter meddelte vegsjefen for SVO at, på grunn av manglende ressurser måtte tre prosjekter kuttes ut av Norsk Veiplan. Vi hadde nær sagt: Selvfølgelig, Røatunnelen var et av disse tre.

I mellomtiden var Plan- og bygningsetaten (PBE) kommet på banen med sin rapport om mulighetsskisser for utbygning og fortetning av Røa sentrum, et dokument der

lite hensyn var tatt til den eksisterende trafikk situasjon på Røa, og det ikke var noen forslag til hvordan man skulle løse denne.

På et fullsatt allmannamøte i Røa menighetshus i mai, organisert av Bydelsutvalget og PBE, var bydelens befolkning vesentlig mer opptatt av hvordan trafikkaaset og de miljøulempene trafikken førte med seg skulle bli løst enn fortetningsperspektivene.

Til trots for PBE's manglende interesse for å angripe trafikkproblemene er det fra SVO fremhevet at reguleringsplanarbeidet vil fortsette som opprinnelig lovet og at dette arbeidet er i gang. Imidlertid er det fra PBE og Fylkesmannen fremsatt krav til SVO om at det må gjennomføres en konsekvensutredning i samband med reguleringsplanarbeidet. Dette gjør at det vil ta vesentlig lengere tid å få fullført reguleringsplanen:

1. Det skal først utarbeides en *Melding om utredning*, som nå er i gang.
2. Dernest følger *Konsekvensanalysen* som vil kunne påbegynnes til høsten 2000.
3. Og så følger selve *Reguleringsplanen*.

En viss overlapping av de nevnte aktivitetene vil kunne gjøres, men vi er nok langt ute i 2001 - om ikke lenger - før arbeidet er klart og kan sendes ut på endelig høring. Først om 2-3 år vil det grunnleggende dokumentet om hvordan trafikkproblemene på Røa og i Røkrysset skal løses, være godkjent og klar for gjennomføring - om det da finnes budsjett for dette.

Aksjonskomitéen er meget skuffet over de sentrale politikernes og berørte etaters manglende interesse og vilje til å bedre de uakseptable trafikkforholdene på Røa. Vi vil minne om at Røatunnelen er med i Oslo-pakke 1 fra 1986, som nå på det nærmeste er gjennomført for en rekke veiprosjekter (samt noen nye som har sne-ket seg inn i



MALERMESTER

**Freddy Carlsson A.s**

DEKORASJONS- OG FARGEKONSULENT

OSLO - BÆRUM - ASKER

 **22 50 12 60**

 Aslakveien 20 - Røa, 0753 Oslo  
 Fax 22 50 35 10 • Mobil 90 15 16 40

Våre spesialfelt er:

- \* LASERING
  - \* DEKORMALING
  - \* MARMORERING
  - \* MØBELMALING
- på vårt verksted

- \* Utvendig maling
- \* Innvendig maling
- \* Tapet - Gulvbelegg
- \* Kjemisk maling/  
fjerning
- \* Sandblåsing



- fagkunnskap gir trygghet!

Maler - og byggtapetsermester  
MLF

RT97

## Trenger De rørlegger?

Vi gir 10% til Røa Vel's medlemmer!  
*(Husk å oppgi at De er medlem ved bestilling)*

**Ring 67 14 00 25 - 67 14 00 44**

**Lars Fjogstad a/s**

**Aut. rørleggerforretning**

Eiksveien 115, 1345 Østerås



køen). I løpet av de 15 årene som har gått har trafikkbildet og miljøulempene på Røa blitt forsterket og ligger nå langt over de grenseverdier som myndighetene har satt.

Det er å håpe at reguleringsplanen blir gjennomført uten ytterligere forsinkelser og at den politiske vilje og de nødvendige midler er tilstede for å gjennomføre den - bedre sent enn aldri. Befolkningen på Røa har altfor lenge blitt tvunget til å leve med den herskende trafikksituasjonen. Og man finner ikke noe tilsvarende andre steder i Norge som er utpekt som et vekstsenter.

Befolkningen på Røa fortjener en langt bedre og solidarisk behandling fra politikernes og myndighetenes side.

### Gang-, tur- og sykkelveier

Røa Vel har deltatt i en gruppe nedsatt av Bydelsutvalget for kartlegging av tur- og snarveier i distriktet. Dette arbeidet ble avsluttet etter at man mente at full oversikt var oppnådd.

### Røa Sentrum

1999 var nok et år med stor aktivitet når det gjelder planer for utvikling av Røa sentrum (se «Lederen har ordet...» foran i Årsberetningen) og vellets komité har hatt flere møter om utviklingen. Komitéen vil fortsette å følge med videre gjennom egne møter og gjennom Røa Vels medlemmer i referansegruppen oppnevnt av Bydelsutvalget.

### Trafikk

Røa Vel har en trafikkomité som skal arbeide med trafikkaker på Røa generelt, med unntak av arbeidet for en tunnel. Komitéen arbeider derfor primært med saker relatert til boligområdene, med særlig vekt på hensynet til trygge skoleveier.

Trafikkomitéen ferdigstilte i november 1999 rapporten "Når skolebarna møter gjennomgangstrafikken". I rapporten beskrives trafikk-situasjonen i området (saneringsområdet) avgrenset av Griniveien, Vækerø-/Sørkedalsveien, Ankerveien og grensen mot Bærum.

Rapporten er delt i to hoveddeler, hvor Sørkedalsveien behandles i den første delen, og resten av saneringsområdet i den andre.

I Sørkedalsveien har komitéen fått gjennomført radarmåling av trafikken gjennom en hel uke. Målingen dokumenterer trafikk på opptil 9000 kjøretøy pr. døgn, eller 376 pr. time. Over halvparten av bilene kjørte fortere enn 50 km/t. Samtidig holder veien en meget dårlig teknisk standard m.h.t. sikkerhet for myke trafikanter. Dette er alvorlig når dette er en nødvendig del av skoleveien til 220 av barna på Voksen skole. Komitéen har lagt til grunn at man må akseptere at det er og vil fortsette å være gjennomgangstrafikk i Sørkedalsveien. For å få en forsvarlig grad av trafiksikkerhet mener komitéen at det innen kort tid må gjennomføres en rekke tiltak. Det bør bl.a. settes 40 km/t farstgrense, etableres opphøyde gangfelt, varsles om at det er skolevei ved skilting og monteres enda en fotoboks. På litt lengre sikt bør det anlegges en smalere vei og en adskilt gang- og sykkelvei.

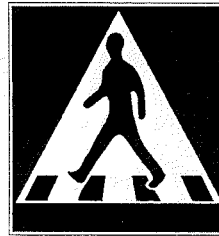

Linhusveien, Bjerkebakken, Røatoppen, Trettebakken og Ekraeveien er i utgangspunktet rene boligveier. Og de er også skolevei for minst 230 skolebarn. På grunn av problemene i Røkrysset velger dessverre svært mange å bruke disse veiene som gjennomkjøringstrasé mellom Sørkedalsveien og Griniveien. Trafikktellingen fra oktober 1998 viser at det flere steder er mellom 60 % og 80 % gjennomgangstrafikk i disse skoleveiene. I de samme veiene er det flere steder uheldig utformede kryss o.l.

# Hageeiere

Alt i

beskjæring, trefelling, nyplanting  
og bortkjøring utføres.

Graving, steinsetting og nye plener legges.  
Ettersyn av eiendommen i sommerhalvåret.

Forhåndspris eks. moms.  
Vær tidlig ute med bestilling.



Villy Bjørnholt, Linhusveien 24B, 0755 Oslo  
Tlf.: 22 52 11 71 Mobil: 94 70 41 16

**DERES EIENDOMSMEGLER PÅ RØA**

**1987 - 2000**

**T. Swartling AS**

Statsautorisert eiendomsmegler MNEF

Griniveien 10 • 0756 Oslo • Tlf. 22 73 10 60

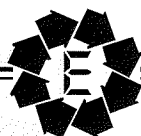

**EiendomsRingen - fordi flere kan mere...**

som skaper unødvendige farlige situasjoner. Det er også noe gjennomgangstrafikk i Snargangen - Nordengveien. Komitéen mener at det er unødvendig og uakseptabelt at disse veiene benyttes til gjennomkjøring av trafikanter som vil unngå Røakrysset. Myndighetene oppfattes imidlertid ikke å være innstilt på å begrense dette problemet ved å bruke skilt for å forby gjennomkjøring. Komitéens hovedforslag er derfor at det etableres fysiske sperrer mot gjennomkjøring. Dette bør skje i alle veiene som munner ut i Griniveien (Røatoppen, Ekraeveien/Bjerkebakken og Nordengveien). Komitéen har foretatt en omfattende vurdering av konsekvensene og konkludert med at de negative effektene for beboerne vil være minimale, mens de positive effektene vil være betydelige. For å sikre skoleveiene ytterligere, foreslås det å sikre enkelte av de farligste kryssene og å anlegge en eller to nye fartsdemperer i Linhusveien.

Rapporten har vært behandlet av Røa bydelsutvalg. Bydelsutvalget behandlet rapporten i møte 24. februar 2000. I brev til samferdselsetaten i Oslo kommune ber bydelsutvalget om at rapporten og forslagene tas opp til behandling. Bydelsutvalget uttaler at de er generelt positive til komitéens forslag, og at sperring gjennomføres ved oppsetting av bommer med automatisk åpning for utrykningskjøretøy og ringbussen.

Røa Vel kommer til å følge opp saken i samarbeid med bydelsutvalget i tiden som kommer. Vi har et begrenset opplag av rapporten som vi – så langt det rekker – kan sende ut til interesserte.

Røa Vel ønsker å bidra til å bedre trafikkforholdene og skoleveier i hele Røa Vel's område. Vi vil derfor oppfordre alle medlemmer til å ta kontakt med Røa Vel om store eller små saker som angår trafikkforholdene på Røa.

### Containere

Røa Vel gjennomførte i dagene 4. - 6. mai utsetting av containere for innsamling av hus-holdningsavfall. Gjennomføringen gikk greit, men denne gangen kostet dette for mye: kr. 126.777, hvorav den største delen var avgifter for levering av avfallet. Vellets styre jobber imidlertid med å finne en løsning for neste år og håper å kunne gjeninnføre ordningen da.

### Svømmehall på Røa

Svømmehallsaken har stoppet opp som følge av det pågående reguleringsarbeidet for Røa sentrum. Men vi vil følge med i saken og holde kontakt med Bydelsutvalget for å se hvilke muligheter som er tilstede for at det skal la seg gjøre å fullføre planene.

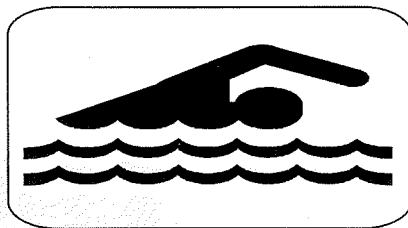

### Oslo Elveforum

Røa Vel ble våren 1999 kontaktet vedr. deltagelse i Oslo Elveforum. Initiativtager var Stortingsrepresentant Lars Rise og idéen var å danne et forum der man vil se på hva som kan gjøres for å fremme miljøet rundt Oslos elver og bekker. Røa Vel ble kontaktet for å se på forholdene omkring Merradalsbekken spesielt og det er nå dannet en gruppe spesielt for denne.

Merradalsbekken er liten i forhold til f. eks. Akerselva og Lysakerelven, og det er et håp at man kan dra litt nytte av de arbeider som er lagt ned i forbindelse med disse når det gjelder å avdekke forurensningskilder, se på muligheter for forbedring av miljøet i og rundt bekken, og å se på hva som skal til for at fisken igjen skal kunne svømme i bekken.

# NORDENG AS

RØA SENTRUM  
TLF. 22 13 43 50

KLÆR TIL HELE FAMILIEN

UTSTYR & GARN

*Nærbutikken med størst  
utvalg i Oslo Vest*

Medlem av:

**TEKSTIL** *kjeden* as

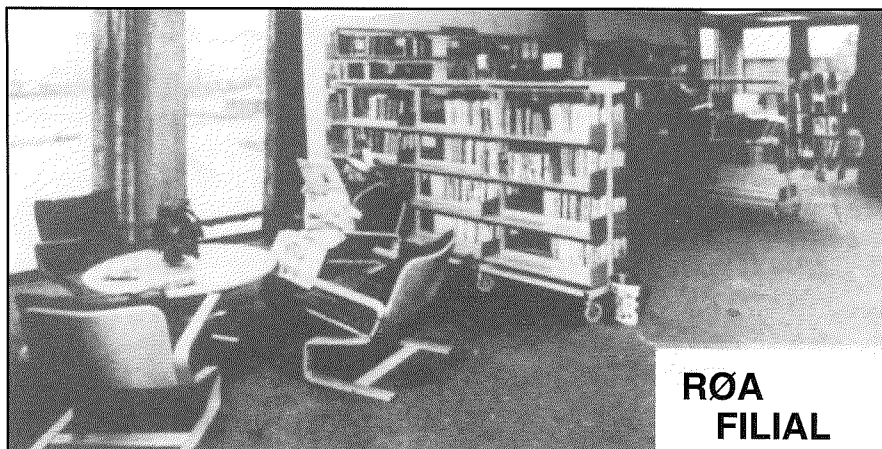

**RØA  
FILIAL**

**Deichmanske Bibliotek** OSLO KOMMUNES FOLKEBILIOTEK -

## Åpningstider

sept. - juni

Man - tors 11.00 - 18.00

Fredag 11.00 - 16.00

Lørdag 10.00 - 14.00

juni - sept.

Man - tors 11.00 - 18.00

Fredag 11.00 - 15.00

Lørdag Stengt

Austliveien 4, 0752 Oslo - Tlf.: 22 50 14 60

**Medlemmer**

Røa Vel har 1.457 individuelle husstander som medlemmer. I tillegg er det 526 medlemsskap tilknyttet borettslag og sameier.

Meld fra om flytting, evt. dødsfall etc.

**Husk!**

Kontrollér at navn og adresse på giroen er riktig skrevet. Korrigér eller gi beskjed til Røa Vels sekretær om eventuelle endringer.

**Årsberetningen for 1999**

Denne årsberetningen distribueres til alle husstander på Røa. I kartoteket bakerst i bladet er en oversikt over siste års betalende medlemmer.

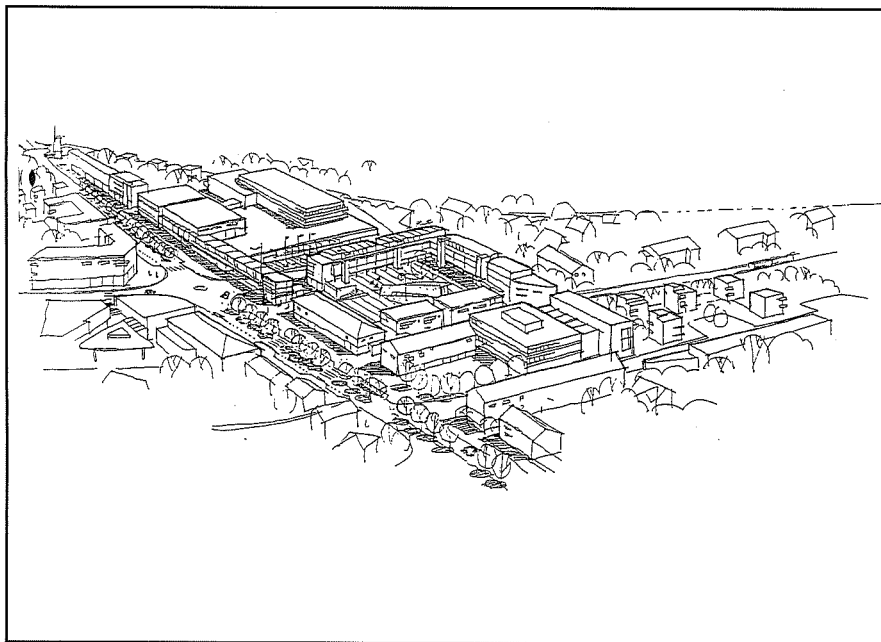

*Skisse av et mulig framtidig Røa (fra rapporten "Mulighetsskisser-Røa")*

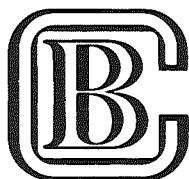

**Bogstad Cateringservice A/s**  
**Vienna Conditori**

*Vi leverer privat  
på kontoret - til bedrifter*

**Snitter, smørbrød, canapées, middager,  
gryteretter, koldtbord eller gjerne en fullt  
ferdig festmidag, og vi er behjelpelig  
med utstyr og kyndig serveringshjelp.**

**Tlf.: 22 17 20 84 • Fax: 22 17 20 93**  
**[www.bogstadcatering.no](http://www.bogstadcatering.no)**

*A/L Samfunnshus Vest*

**Austliveien 4, Røa 0752 Oslo**

**KURS- MØTE- OG SELSKAPSLOKALER**

**Lokaler for selskaper, bryllup, konfirmasjon etc.**

**Lave leiepriser og hyggelige lokaler hvor gjestene stortrives.**

**Det ideelle sted for møter, kurs og konferanser.  
GOD KAPASITET PÅ DAGTID!**

**For bestilling eller informasjon:**  
**Tlf.: 22 73 15 93 • Fax: 22 73 15 73**  
**(Kl. 08.00 - 14.00)**



## Regnskap for 1999 - Budsjett for 2000

|  | Regnskap<br>1999   | Budsjett<br>2000  | Regnskap<br>1998  |
|--|--------------------|-------------------|-------------------|
| <b>DRIFTSINNTEKTER</b>                 |                    |                   |                   |
| Kontingentinntekter                    | 176.740,00         | 200.000,00        | 174.000,00        |
| Annonseinntekter                       | 15.600,00          | 15.000,00         | 15.750,00         |
| <b>SUM DRIFTSINNTEKTER</b>             | <b>192.340,00</b>  | <b>215.000,00</b> | <b>189.750,00</b> |
| <b>DRIFTSUTGIFTER</b>                  |                    |                   |                   |
| Administrasjon, bankgebyrer etc        | 29.421,95          | 30.000,00         | 26.550,55         |
| Utgifter årsmøtet                      | 1.119,00           | 2.000,00          | 2.473,00          |
| Styre- og komitémøter                  | 240,00             | 1.000,00          | 5.922,10          |
| Årsberetning                           | 41.964,00          | 45.000,00         | 40.300,00         |
| Avfallscontainere                      | 126.777,00         | 80.000,00         | 74.140,00         |
| Komitéutgifter                         | 10.336,00          | 10.000,00         |                   |
| Kontingenter, gaver etc.               | 4.716,00           | 5.000,00          | 2.422,00          |
| <b>SUM DRIFTSUTGIFTER</b>              | <b>214.573,95</b>  | <b>173.000,00</b> | <b>151.807,65</b> |
| <b>DRIFTSRESULTAT</b>                  | <b>- 22.233,95</b> | <b>42.000,00</b>  | <b>37.942,35</b>  |
| <b>FINANSIELLE POSTER</b>              |                    |                   |                   |
| Renteinntekter                         | 4.916,99           | 5.000,00          | 5.193,67          |
| <b>RESULTAT FØR BEVILGNINGER</b>       | <b>-17.316,96</b>  | <b>47.000,00</b>  | <b>43.136,02</b>  |
| Utbetalte bidrag, bevilget på årsmøtet | 27.000,00          | 45.500,00         | 40.000,00         |
| <b>RES. OVERFØRT TIL EGENKAPITAL</b>   | <b>-44.316,96</b>  | <b>1.500,00</b>   | <b>3.136,02</b>   |
| <b>BALANSE PR. 31.12.</b>              |                    | <b>1999</b>       | <b>1998</b>       |
| Eiendeler                              |                    |                   |                   |
| Bank, bedriftskonto                    |                    | 20.235,79         | 17.287,07         |
| Bank, høyrentekonto                    |                    | 41.709,86         | 59.685,51         |
| Bank, Røatunnelen                      |                    | 555,50            | 6.442,18          |
| Spareobligasjon                        |                    | 37.000,00         | 38.000,00         |
| Postgiro                               |                    | 3.017,48          | 2.104,33          |
| Utestående pr. 31.12.                  |                    | 1.900,00          | 800,00            |
| Sum omløpsmidler                       |                    | 104.418,63        | 124.319,09        |
| Andelsmidler                           |                    |                   |                   |
| Andeler i Samfunnshus Vest             |                    | 5.600,00          | 5.600,00          |
| <b>SUM EIENDELER</b>                   |                    | <b>110.018,63</b> | <b>129.919,09</b> |
| Gjeld og egenkapital                   |                    |                   |                   |
| Leverandørgjeld                        |                    | 28.551,44         | 3.635,94          |
| Udisponert egenkapital pr. 1.1.        |                    | 81.467,19         | 123.147,13        |
| Overført til/fra egenkapital           |                    | -44.316,96        | 3.136,02          |
| <b>SUM GJELD OG EGENKAPITAL</b>        |                    | <b>110.018,63</b> | <b>129.919,09</b> |

Revidert regnskap vil legges frem på årsmøtet!

# Briller Kontaktlinser tilpasses



Be om en synsprøve  
hos NOF-optikeren



## INTEROPTIK

### Røa Optikk AS

Vækerøveien 197, 0751 Oslo - Tlf: 22 50 05 15 - Fax: 22 50 05 15  
E-post: roa@interoptik.no

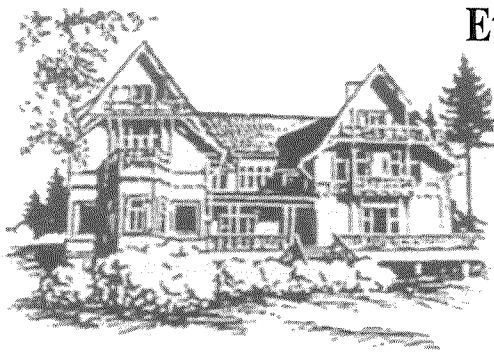

## Et selskap som huskes

Våre selskapslokaler  
ligger i naturskjønne  
omgivelser nær Ris kirke.  
Vi er kjent for god mat,  
vennlig og  
personlig service

**ECKBO**  
SELSKAPSLOKALER

**22 50 09 90**

Jegerveien 4, 0777 - OSLO - Faks 22 49 24 16

BOGSTAD GOLFKLUBB OG SELSKAPSSERVICE A/S

## Regnskap for Utviklingskomiteén for Røa sentrum for 1999

|   |        |                  |
|---|--------|------------------|
| <b>Saldo pr 1.1.1999</b>                  |        | <b>20.476,40</b> |
| Utgifter til møtelokaler Samfunnshus Vest | 120,00 |                  |
| Andre utgifter                            | 275,00 |                  |
| Bankgebyrer, renteinntekter etc.          |        | 334,00           |
| <b>Saldo pr. 31.12.1999</b>               |        | <b>20.415,40</b> |

## Bidrag bevilget på årsmøtet 1999

|                               |          |                         |               |
|-------------------------------|----------|-------------------------|---------------|
| Voksen skoles musikkorps      | 5.000    | Snargangen barnepark    | 3.000         |
| Skolebiblioteket Huseby skole | 5.000    | Huseby Skole SFO        | 2.000         |
| Deichmann, filial Røa         | 5.000    | Fossekallen barnehage   | 2.500         |
| Mølleplassen 5-års klubb      | 2.500    | Finnhaugveien barnepark | 2.500         |
| Bjerkebakken barnepark        | Stengt*) | <b>Tilsammen</b>        | <b>27.000</b> |

\*) Bjerkebakken barnepark ble innvilget støtte på 2.500 kr., men ble stengt før utbetaling.

## Søknader om bidrag mottatt før 1.1.2000 og styrets anbefaling

I vurderingen og anbefalingen av de nedenstående søknader, har styret lagt vekt på at søkeren har et tilbud til allmennheten. Anbefalt beløp gjenspeiler også, i en viss grad, antallet støtten vil komme tilgode.

| Søker                         | Søknaden gjelder                | Søkt om beløp | Ant. medl | Styrets anbef. |
|-------------------------------|---------------------------------|---------------|-----------|----------------|
| Huseby skoles musikkorps      | Generelt bidrag til driften     | 5.000         | 85        | 5.000          |
| Voksen skoles musikkorps      | Generelt bidrag til driften     | 10.000        | 106       | 5.000          |
| Voksen skoles kor             | Generelt bidrag til driften     | 60            |           | 3.000          |
| Skolebiblioteket Huseby skole | Anskaffelse av bøker            |               |           | 5.000          |
| Deichmann, filial Røa         | Anskaffelse av billedbøker      |               |           | 5.000          |
| Røa teaterverksted            | Generelt bidrag til driften     | 9.000         | 36        | 2.500          |
| Mølleplassen barnehage        | Ansk. av lekemateriell og bøker | 3.000         |           | 2.500          |
| Snargangen barnepark          | Rep. og innkjøp av lekeapp.     | 6.000         | 38        | 3.000          |
| Fossekallen barnehage         | Generelt bidrag til driften     | 2.500         | 29        | 2.500          |
| Åsen blåsen                   | Generelt bidrag til driften     | 3.000         | 25        | 2.500          |
| Ammehjelpen Røa & Ullern      | Generelt bidrag til driften     | 2.000         |           | 2.000          |
| Mølleplassen 5-års klubb      | Generelt bidrag til driften     |               | 8         | 2.500          |
| Røa IL                        | Generelt bidrag til driften     |               | 8         | 5.000          |
| <b>Tilsammen</b>              |                                 |               |           | <b>45.500</b>  |



### Statoil Service Bogstad

Bogstad Auto Senter AS  
Tlf. 22 52 37 80 - 22 73 27 71  
Ankervn. 117 - 0757 Oslo

#### Vi utfører:

Ladning av batterier,  
dekkservice, oljeskift,  
batteriservice m.m.



#### Vi har:

Stor kioskavdeling, dagligvarer.  
Bilrekvisita, gass, bilbatterier,  
vaskemaskin, tilhengerutleie.



#### Åpningstider:

Man - Fre 07.00 - 23.00  
Lør - Søn 08.00 - 23.00

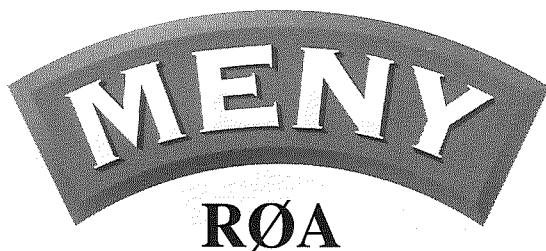

Vækerøveien 205 • Tlf: 22 51 06 20

**Litt ekstra omtanke gjør  
hele forskjellen**

#### Åpningstider:

Mandag-Fredag: 09.00 – 21.00  
Lørdag: 09.00 – 18.00

## Vedtekter for RØA VEL

Vedtatt på årsmøtet 1962, med endringer i 1984, 1986, 1987 og 1990.

### 1. Formål

Røa Vel skal arbeide med saker av interesse for beboerne og til beste for miljø og trivsel i Røadistriktet.

### 2. Område

Røa Vels område begrenses av Ankerveien i nord, Hovseterveien i øst, Sørkedalsveien frem til Mærradalsbekken og denne til kraftledningen over Ullernåsen i syd, og Lysakerelven i vest.

### 3. Medlemsskap

Medlemskap er basert på den enkelte husstand, såvel i småhus som i blokkbebyggelse, og for næringsdrivende. Styret kan gi dispensasjon for kollektivt medlemskap for boligselskaper og institusjoner. Medlemskapet opphører ved skriftlig oppsigelse innen årets utgang eller hvis kontingenten ikke er innbetalt to påfølgende år etter påkrav.

### 4. Styret

Røa Vels styre skal bestå av 5 medlemmer og 2 varamedlemmer. Lederen og styremedlemmene velges for 2 år av gangen, varamedlemmene for 1 år. Lederen velges særskilt. Nestlederen velges internt på første styremøtet etter årsmøtet. Styret er beslutningsdyktig når lederen / nestlederen og 3 styremedlemmer er tilstede. Valgbar til styreverv er personer med minst 6 måneders medlemskap i Røa Vel. Valgkomitéens forslag til nye medlemmer av styret følger årsberetningen.

### 5. Årsmøtet

Styret innkaller til ordinært årsmøte med minimum 14 dagers varsel. Ordinært årsmøte bør finne sted innen utgangen av april hvert år. Årsmøtet skal behandle:

1. Valg av dirigent.
2. Styrets beretning for siste år.
3. Revidert regnskap og revisors beretning.
4. Anvendelse av disponible midler. Søknad om støtte skal sendes til styret innen utgangen av siste år.
5. Fastsettelse av medlemskontingent og forslag til budsjett for kommende år.
6. Forslag fra styret.
7. Forslag fra medlemmer utenom styret, som er innsendt skriftlig til styret innen utgangen av siste året.
8. Valg av styre som nevnt under punkt 4. Dessuten velges revisor og valgkomité (minst 2 medlemmer) for et år av gangen.

Gjenvalg kan finne sted. Skriftlig valg foretas hvis det fremmes forslag om det. I slike tilfeller velges et tellekorps på 3 blant de fremmøtte medlemmer.

### 6. Stemmeregler

Med unntak av bestemmelsene om vedtektsendringer og oppløsning av Røa Vel, blir vedtak på årsmøtet fattet med simpelt flertall. Ved stemmelikhet er lederens stemme avgjørende. Kollektivt medlemskap har kun en stemme.

### 7. Ekstraordinært årsmøte

Ekstraordinært årsmøte blir avholdt når lederen, halvparten av styret eller minst 50 medlemmer skriftlig forlanger en eller flere saker behandlet. Saken(e) skal være nevnt i innkallelsen. Innkallelse skal skje med minst 14 dagers varsel.

### 8. Lederens plikter

Lederen leder og representerer Røa Vel og sørger for at årsmøtet og styrets vedtak gjennomføres. Nestleder overtar i lederens fravær.

# NATTCAFÉEN★

HVER FREDAG 20.00-00.30

I RØA KIRKE

BILJARD  
BORDTENNIS  
DART

Trekning av gave hver fredag

EGET VIDEOROM

Salg av brus, pizza, vafler, godteri!

Nattcaféen på Røa ble startet høsten 1994 som et samarbeid mellom Bydelspolitiet, Lions, Husmorlaget, Bydelsforvaltningen og Røa Menighet. Målgruppen vår er ungdom fra ungdomsskolealder og oppover. Målsettingen er at ungdom skal ha et sted å være fredagskveldene. Nattcaféen har ikke noe fast program, men ungdommene kan selv bestemme hva og hvor mye de vil gjøre. Nattcaféen er åpen hver fredag året rundt med unntak av skoleferiene.

Kontaktpersoner: Bjørn-Tore Nyrud Hansen 22 50 63 39  
Mette Burkeland 90 56 19 39

1952 var et godt år for fedrelandet. Nå ble det endelig slutt på rasjoneeringen av kaffe og sukker, og Hjallis sikret oss tre olympiske gullmedaljer på hjemmebane. Akkompagnert av jubelbrus fra Bislett installerte Juel Solbakken sine nye trykkmaskiner i Sandakerveien.

Det var hverken råflott eller spesielt moderne utstyr, sett i forhold til hva mange andre trykkerier investerte i på den tiden. Men det var tilstrekkelig til at mange kunder kom – og ble værende. Kanskje er det fordi vi tar oss tid til å være nøyaktige. Og at våre kunder føler seg store og prioriterte hos oss, mens de blir oppfattet som mindre betydelige hos andre trykkerier.

Eller kanskje er det fordi vi har valgt å holde et så fornøftig og realistisk prisnivå på våre tjenester at kundene også på dette området føler seg privilegert.

En ting vet vi sikkert: Alt dette var viktig for trykksakkjøpere i 1952.

Og det er viktig i dag.

## JUEL SOLBAKKEN AS

LAYOUT • SATS • REPRO • FLØTTING • TRYKK

Lørenvangen 23, 0580 Oslo  
Telefon: 22 07 19 70 • Fax: 22 07 19 71  
E-mail: solbakk@-unet.no





### 9. Styrets plikter

1. Styret forvalter Røa Vels midler og sørger for riktig førte og reviderte midler.
2. Styret tilsetter sekretær og fastsetter dennes godtgjørelse og arbeidsoppgaver.
3. Styret plikter å holde seg orientert om saksområder som er av aktuell interesse for Røa Vel.
4. Styret bør følge med i bydelsutvalgets arbeid. Styret skal gi skriftlige uttalelser i saker som blir forelagt Røa Vel.
5. Styret utpeker representanter til eventuelle komitéer, styrer eller møter.

### 10. Sekretærens oppgaver

Sekretæren skal:

1. Utføre oppgave som pålegges av styret.
2. Delta på styremøter og årsmøter og skrive referater fra disse.
3. Innkreve kontingent.
4. Arbeide kontinuerlig med medlemsverving.
5. Føre regnskap og foreta utbetalinger etter anvisning fra leder / nestleder.

### 11. Vedtektsendringer

Vedtektsendringer kan vedtas på det ordinære årsmøtet eller ekstraordinært årsmøte, og det kreves 2/3 flertall av de fremmøtte. Forslag til vedtektsendringer må være sendt styret innen utgangen av siste år.

### 12. Oppløsning av RØA VEL

Styret eller minst 50 medlemmer kan foreslå oppløsning av Røa Vel. For behandling av et slikt forslag må et fulltallig styre, samt minst 50 medlemmer være tilstede. Avgjørelsen skjer med minst 2/3 flertall. Bli Røa Vel besluttet oppløst, må midlene stå rentebærende i 3 år. Bli Røa Vel opprettet igjen innen 3 år, tilfaller midlene den nye velforeningen. I motsatt fall skal det siste sittende styret vedta at Røa Vels midler blir gitt til sosiale formål etter utløpet av 3-års perioden. Forslaget må bekjentgjøres for medlemmene med minst 1 månedens varsel til ordinært eller ekstraordinært årsmøte.

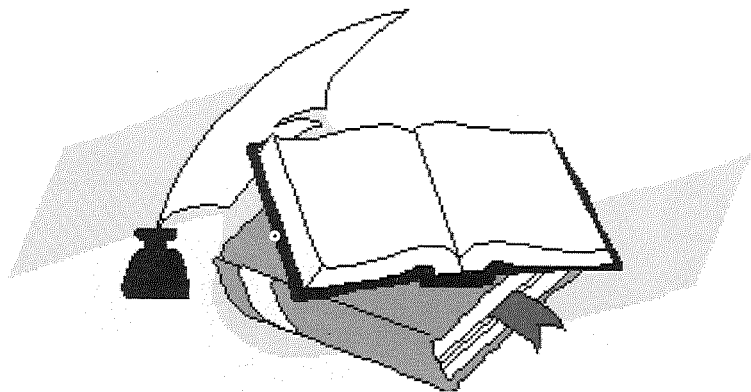

Vi har en ide for ditt hår!

## Roa-Salongen

Griniveien 10, Røa ☎ 22 50 55 43/22 50 50 51

## RØA GULLSMED FORRETNING

AUSTRIVEIEN 1  
(POSTHUSGÅRDEN)  
BOKS 45 RØA 0701 OSLO  
TLF.: 22 50 56 51

MODELLARBEIDE,  
OMARBEIDELSER,  
REPARASJONER  
OG GRAVERING  
FRA EGET VERKSTED

Åpningstider:  
Man-fre 10-22  
Lørdag 10-18  
Søndag 12-19

Happy Hour  
fre. kl 17.00  
kr. 40,- pr time

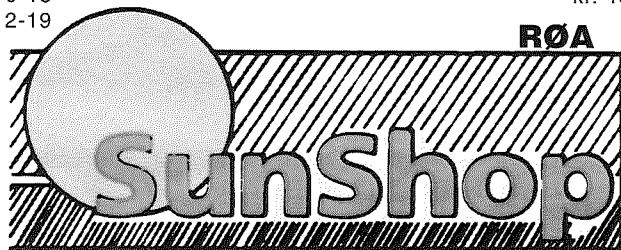

SOLSTUDIO I DITT NÆRMIJØ  
Griniveien 1, tlf.: 22 73 11 22

kort fra  
280,-

---

## Tilbud til RØA VELs medlemmer

---

### *Rørleggertjeneste:*

Lars Fjogstad A/S gir 10% rabatt til Røa Vels medlemmer: Tlf.: 67 14 00 25 og 67 14 00 44

---

## Hva gjør vi med avfallet?

---

### *Hageavfall*

Hageavfall er en verdifull ressurs og bør komposteres. Dersom man ikke har mulighet i egen hage, kan det leveres inn til Park- og Idrettsvesenet i Sognsveien (innkjøring på nedsiden av Sogn kolonihage): Åpent mandag - fredag kl 8:00 - 15:00. Pris kr. 40,- for inntil 1 m<sup>3</sup>.

Pris kr. 40,- pr. m<sup>3</sup>

Under RUSKEN-aksjonen (25. april - 8. mai) kan hageavfall leveres på Sogn kl. 8:00 - 19:30. (25. april - 28. april) leveres også hageavfall i Viggo Hansteens vei på Smestad kl. 17:00 - 20:00

Tlf.: Park- og Idrettsvesenet (Sogn): 22 23 44 43

### *Kompostsalg*

20 liter kompost selges i sekker for kr. 20,-. Kr. 100,- for 6 sekker.

Løst i tilhenger kr. 250,- for fin kompost og kr. 180,- for grov kompost

### *Glass og papir*

Det er satt opp containere for glass- og papiravfall bl. a. bak Samfunnshus Vest på Røa.

### *Miljøfarlig avfall*

Malingrester, rester av løsemidler, bil-batterier osv. kan leveres på miljøstasjonen på Statoils bensinstasjon på Bogstad. Her blir det tatt hånd om på forsvarlig måte.



Fersk fisk · fiskekaker · skilddyr  
Kvalitetsvarer

Røa Fisk

Mandag 10.00 - 17.00  
Tirsdag - Fredag 10.00 - 18.30  
Lørdag 9.00 - 16.00

TLF.: 22 50 89 55

Tlf. 22 52 41 02

SNAPP  
SERVICE  
RØA  
VÆKERØVN. 205

- Skorep. Kort ventetid
- Kopiering av de fleste nøkler
- Graving i plast og messing

REGNSKAP/LØNN/FAKTURERING  
for bedrifter og næringsdrivende

Forretningsførsel for Boligsameier

Ring 22 51 03 90 for tilbud !



Karen M. Breen

Røa  
Regnskapskontor AS

AUTORISERT REGNSKAPSFØRERSELSKAP

Telefon 22 51 03 90 Besøksadresse: Aslakveien 17  
Telefax 22 51 03 95 Postboks 54 Røa, 0701 OSLO

## Gode naboregler

RØA VEL vil bl. a. arbeide for å skape større trivsel i nærmiljøet. I den anledning ber vi alle gode naboer og beboere i distriktet om følgende:

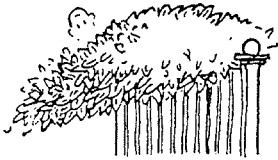

Pass på å holde kontroll på vegetasjonen utenfor gjerdet (og evt. innenfor om nødvendig) for å bedre sikten og lette ferdslen for fotgjengere, syklistar og bilister?

Kan dere være snille å holde det pent ut mot veien?

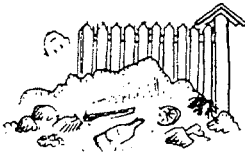

Er forresten gjerdet ditt i ordentlig stand?

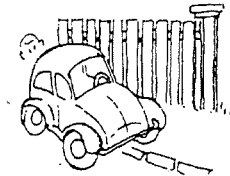

Vær snill å tenke dere om når bilen parkeres slik at den ikke er til hinder eller sjenanse for øvrig trafikk, være seg biler, syklistar eller fotgjengere.

Være spesielt oppmerksomme når det gjelder plassering i forhold til barns ferdslen og lek.



Bålbrenning er i prinsippet forbudt iflg. forskrifter fra Brannvesenet.

Tenk på alle som har allergiske plager.

Brannforskriftene sier også at oppskyting av fyrverkeri over andres eiendom er forbudt.



Pass på å holde hunden i bånd. Politivedtektene sier at man alltid skal ha kontroll over hunden på offentlig sted. Det er generell båndtvang fra 1. april til 20. august.

Ta også hensyn til omgivelsene: Ikke la hunden stå ute og bjeffe / hyle.



Ikke la mat for hund, katt eller fugler ligge på bakken. Det er mange deler av distriktet som har vært plaget av rotter på grunn av dette.

## SOLBESKYTTENDE KREMER

OG ANDRE HUDPLEIMIDLER KJØPER  
DU TRYGT OG RIMELIG PÅ APOTEKET.

**SPØR PÅ APOTEKET!**



**RØA APOTEK**

VÆKERØVEIEN 205 • TELEFON: 22 51 61 80 • FAX: 22 51 61 81

## SPESIALISTPRAKSIS - RØA

ØRE - NESE - HALSSYKDOMMER  
PLASTIKKIRUGI

TELEFON: 22 50 00 14

Vækerøveien 207, inng. v/Apoteket

**Dr. O. Stangnes**

## BOWETT ELECTRO A.S.

*FØRSTEKLASSES OPPFØLGING OG UTFØRELSE*

*65 ÅRS ERFARING*

*PÅ RØA SIDEN 1983!*

NÅ OGSÅ NEMKO GODKJENT EL.TAKST VED KJØP & SALG

**ELEKTRIKEREN PÅ RØA!**

TELEFON: 2250 6970 • FAX: 2252 5215



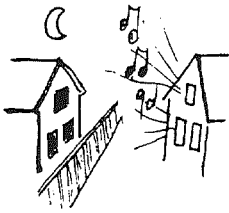

Støy er plagsomt for de fleste. Vis hensyn når det gjelder bruk av bil, motorsykel, hageredskaper som gressklipper og snøfreser etc.

Mange barn sover kl. 21.

På helligdager skal det være stille til etter kirketid.



Ifølge støyforskriftene tillates ikke støyende bygge- og anleggsarbeider i tidsrommet fra kl. 20:00 til kl. 08:00.

Husk at din «nordgrense» er din nabos «sørgrense». Bevar det gode naboskapet ved å holde trær og busker nede slik at det ikke skjerner for solen.



Og klesvasken behøver kanskje ikke henge ute på søndag...?

Respektér fartsgrensene.



Diskuter evt. problemer med naboen. Vis hensyn til hverandre.

Ta vel imot nye naboer:

Verv dem til medlemmer av RØA VEL



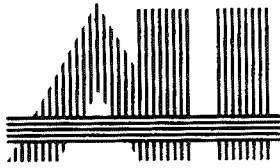

**ARKITEKTENE ASTRUP OG HELLERN A.S**

KAROLINE KRISTIANSENS VEI 5 0661 OSLO. TLF: 22 68 69 90



**Sunkost RØA**

DIN FAGHANDEL

Vækerøveien 205, 0751 Oslo • Tlf/fax: 22 73 42 80

*Annne's Hud*<sup>®</sup>

AROMATERAPI OG FOTPLEIE  
PÅ RØA

Frysing av fotvorter

Elektrolyse

Vækerøveien 205, 0751 Oslo • Tlf: 22 50 60 76

## RØA VELs medlemmer i 1999

### Ankerveien

|       |                             |
|-------|-----------------------------|
| 44    | Vedeler Ingeborg            |
| 58    | Engebretsen Odd             |
| 64 b  | Aamodt Anne Lise            |
| 64 b  | Dietrichson Carl Fredrik    |
| 65    | Thuesen K                   |
| 66 b  | Ankerveien boligsameie      |
| 67    | Almedal/Hellevik            |
| 68 a  | Eide Egil C                 |
| 68 b  | Breiland Olava              |
| 71    | Hansen Iver                 |
| 72    | Norland Liv/Knut            |
| 74    | Kildal Helge                |
| 75 b  | Sande Arne                  |
| 76    | Gulestøl Helle K            |
| 77 b  | Ek Knut                     |
| 77    | Galtung Sjur                |
| 78    | Nenseth Tor                 |
| 80 b  | Limandert/Mathisen          |
| 80 c  | Dogger Frans                |
| 80    | Apeland Kristoffer          |
| 81    | Erster Otto                 |
| 82 a  | Olsen Harry                 |
| 82 c  | Hannevig Sverre             |
| 82 d  | Trandum Astri/Inge          |
| 82 e  | Hansen Helge Sigurd         |
| 82 e  | Østrem Ragnar               |
| 82 f  | Aass Sidsel/Steinar         |
| 82 g  | Christensen Terje           |
| 83    | Flattum Sven                |
| 84 b  | Kjelsaas Eileen/Dag         |
| 84 c  | Askheim Lars                |
| 84 d  | Vikse Ole Jacob             |
| 85    | Nordby Aase/Egil            |
| 86    | Byrkjeland Kr/Nauste Per-Kr |
| 87 b  | Nilssen Ebert               |
| 87    | Kvaale Bjørn Ove            |
| 90 c  | Hanstad/Erikstein           |
| 91    | Waalder Per                 |
| 92 b  | Wesmann Anne                |
| 92 c  | Storhaug Åge                |
| 93    | Uvholt Turid/Lars           |
| 94 a  | Køltzow Heidi/Ofstad Erik   |
| 95    | Natås Rune                  |
| 96 b  | Endre Knut                  |
| 96    | Advocaat G D                |
| 97    | Vigtel Terje                |
| 100 b | Braastad Lene/Holtan Jon    |
| 100 c | Flaaten Grethe-Ba/Carl Erik |
| 102   | Bonne Peter/Mette           |
| 117   | Bogstad Auto Senter         |
| 146   | Jacobsen Jacob/Tor          |
| 148   | Kristiansen Mary            |
| 150 b | Rønneberg Lars              |
| 150   | Olsen Johan                 |

|       |                      |
|-------|----------------------|
| 152 b | Hagen Torleif        |
| 152   | Ek Kåre              |
| 154 b | Nydal Ingebjørg/Paul |
| 154   | Reinkam Kjell        |
| 156 b | Fagerli Geir         |

### Arnebråtveien

|      |                       |
|------|-----------------------|
| 17 d | Kolsaker Bente/Tessem |
|------|-----------------------|

### Aslakveien

|      |                              |
|------|------------------------------|
| 1    | Thoen Bente/Frogner Bjørn    |
| 5    | Telle Kåre Otto              |
| 6    | Amundin                      |
| 6    | Veggm Nina/Leif              |
| 7    | Hoff Rolf                    |
| 9    | Kittilsen Gerd               |
| 10   | Salvesen Erling              |
| 12 a | Myrvold Kåre                 |
| 12 e | Dahl Eli Johanne             |
| 14   | Cta International AS         |
| 14   | Røa Blikkenslagerverksted AS |
| 17 a | Buene Eivind                 |
| 18   | Røa Regnskapskontor          |
| 20 f | Ing. Paul Schwartz A/S       |
| 20 h | Herman Lund A/S              |
| 20 h | Einar A Engelstad AS         |
| 20 h | Telefoni AS                  |
| 20   | Sandberg Serigraf A/S        |
| 20   | Krone-Trykk A/S              |
| 20   | Panvulk A/S                  |
| 21   | Tønnesen Einar               |
| 33   | Løken Ellen                  |

### Aslaug Vaas vei

|    |                  |
|----|------------------|
| 3  | Staubo Aase      |
| 12 | Lund Solveig H   |
| 13 | Østerud Margrete |

### Austliveien

|     |                             |
|-----|-----------------------------|
| 1-2 | Røa Sentrum A/S             |
| 1 b | Revolv Simen                |
| 1 c | Røa Fysikalske Institutt    |
| 1   | Røa Gullsmedforretning A/S  |
| 1   | Røa Foto Seventeen A/S      |
| 2   | Røa Bok- og Papirhandel A/S |
| 3   | Krognes Rolf                |
| 4   | Deichmanske bibliotek Røa   |
| 4   | Samfunnshus Vest            |
| 25  | Krag Helena                 |
| 27  | Kari Kalsås                 |
| 29  | Hille/Ødegaard              |
| 30  | Myrtveit Ingunn             |
| 30  | Stensrud Erik               |
| 32  | Ryel Anne Lise/Marius       |
| 34  | Anglevik Elin               |

## Bergstien

16 Rydland Hege/Fossum Mårten

## Bjerkebakken

2 Onsum Helge  
 4 Eliasen Tom Bjørn  
 5 b Lorck jr. Kristian  
 6 Weng Egon  
 6 Weng Sissek Karstad  
 7 Blankvannsbråten Karsten  
 8 Hals Ottar  
 10 Granheim Olav  
 11 b Flåtan Arve  
 11 Kristiansen Erland  
 12 Scheel Chr. Fr.  
 13 Bjerke Kjell  
 14 Sjøvold Thorleif  
 15 Bjerke Knut  
 16 Rønnevig Marit/Leif Henrik  
 17 Øen Lars Tore  
 18 Syljeset Grete Dørum  
 19 Semb Ola  
 20 Loennechen Christian  
 22 b Iversen Petter H  
 22 Hobøl Ellen/Hans H.  
 23 Rafen Herdis  
 24 Brask Elisabeth/Forsstrøm S  
 25 Gundersen Einar  
 26 Brinchmann Arne  
 26 Heidenreich Karin  
 27 a Larsen Unn Hanne/Thomas  
 27 b Holli Kikki/Arne Petter  
 27 c Lie Inger/Erik  
 27 d Astrup Ulla/Jørgen  
 29 Braathen Helga  
 31 Flaten Hans Petter  
 32 Kroghdal Asbjørn  
 33 b Flaaten Jon  
 34 Nilsen Rolf K  
 35 Spørck Thora  
 36 b Katralen Jan  
 36 Gjerde Ellen/Ole Petter  
 37 Kornstad Anne Margrete  
 38 b Mellbye Sigrid/Ove  
 38 Grønning Johan  
 39 Sinding-Larsen Inger C  
 39 Monsen Maria  
 39 Vogt Svendsen Marit  
 40 Rieker Christian  
 41 Smith Edward  
 41 Bentzen Tore  
 41 Ersdal Einar  
 42 Salvesen Anton  
 44 Heiberg Gerhard  
 44 Sameiet Bjerkebakken 44 A/S  
 45 Bjørnstad Mette  
 47 Borgersrud Asbjørn  
 48 Honne Trygve

50 Stenseng Erik  
 51 Pettersen Arne  
 52 b Hagen Vibeke  
 52 Neksum Mona/Leif Eliassen  
 53 Kveum Hjalmar  
 54 b Rosenkrantz Jacob  
 54 Jørgensen  
 55 Sandøy Anna  
 56 b Sjøberg Nils Olav  
 56 Sjøberg Margot  
 57 Bjørkto Roar  
 58 Brovoll Katrine/Flatin Sigmund  
 58 Sogn Einar T./Else Marie  
 61 b Haug Marit/Sverre  
 62 a Halvorsen Johs.  
 62 d Weyns Conrad  
 62 e Bratsberg Baard Sig.  
 62 e Brantzberg Baard Sigurd  
 62 Skråmm Herman  
 64 a Lønnkvist May-Britt  
 64 c Halbo Leif  
 64 e Følling Elisabeth  
 64 Pedersen V/Hofstad S  
 65 Voksengrenda Boligsameie  
 66 a B/S Bjerkebakken 66  
 68 Boligsameiet Bjerkebakken 68  
 71 f Anker Jan Christian  
 74 Boligsameiet Bjerkebakken 74  
 78 Boligsameiet Bjerkebakken 78  
 81 a Voksenjordet Sameie 73/81

## Brekkelia

6 b Kiili Steinar

## Ekraveien

1 Ayres Beate/Barry  
 2 Knivsberg Tor  
 3 b Hvalbye Ragnhild Qvam  
 3 c Hagen Maj/Erik  
 3 d Rønning Karen/Boye  
 3 e Moc Jan E  
 3 Gjengstø Elisabeth  
 5 b Steina Per  
 5 Bærum Else  
 6 Sekal Mike  
 7 b Orvin/Lunde  
 7 c Møklebust Ragnhild  
 8 c Hagen Egil A  
 9 Ødegård Ingrid/Kjell  
 10 Stacy John  
 11 b Fallås Gunn/Dahl Øystein  
 11 Lindgaard Hjalmar  
 12 Lysklett/Medhus  
 13 Haugstvedt Jan-Ragnar  
 14 Eckhoff Mette/Rødby Finn  
 15 Helgesen Gro/Lafferty William  
 16 Berthelsen Arvid  
 17 Mortensen Lilly

|      |                                  |                      |                              |
|------|----------------------------------|----------------------|------------------------------|
| 18   | Holtedahl Kristin                | 84                   | Brekken Siv/Johnsen Einar    |
| 20   | Rabl Marie                       | 84                   | Staubo Inger/Chr.            |
| 21   | Gleditsch Einar                  |                      |                              |
| 22   | Dobloug Cecilie                  | <b>Elvefaret</b>     |                              |
| 23   | Rønholdt/Einarsveen              | 1                    | Assev Rolf                   |
| 25   | Solbakken Kåre                   | 2                    | Otnes Vidar                  |
| 27   | Lødrup Bente/Hans Petter         | 4                    | Bingen Thor                  |
| 28   | Reinertsen Astrid                | 6                    | Knudsen Sverre               |
| 29   | Vestly Torill                    | 8                    | Becker-Erichsen Erle         |
| 30   | Sameiet Ekraveien 30 A/S         | 10                   | Bertelsen Sigrid             |
| 31   | Bjerke Grete/Roald               | 12                   | Vaage Britt/Odd              |
| 32   | Hallan Nils H                    | 13                   | Hirsch Gunhild               |
| 33   | Ulriksborg Kirsti/Arntzen Øyvind | 14                   | Thoresen Adele               |
| 35   | Fosholm Bjørn                    | 16                   | Bekkevig Walter              |
| 37 b | Solhjem Bjørn                    | 17                   | Tryggestad Liv Sigrun        |
| 37   | Jensen Bjørn Aage                | 18                   | Græsholt Anne                |
| 38   | Sameiet Ekraveien 38             | 19                   | Bistrup Marit/Øystein        |
| 39   | Bjærgum Jorunn/Per Kr.           | 20                   | Winsnes Halvor               |
| 40   | Sameiet Ekraveien 40             | 22                   | Slagsvold Grete/Thore        |
| 41   | Johnsen/Pettersen                | 24                   | Slagsvold Petter             |
| 42   | Sameiet Ekraveien 42             | 26                   | Eriksen Eivind               |
| 44   | Sandberg Aase                    | 28                   | Jacobsen Harald              |
| 44   | Sletten Håkon                    | 30                   | Lücht Carl Fredrik           |
| 45 a | Jensen Peter Odd                 | 32                   | Thorsnes Torgeir             |
| 45 b | Moe Inger/Tor Arne               | 34                   | Bergh Trude                  |
| 46   | Sameiet Ekraveien 46             | 37                   | Havig Jørgen                 |
| 47 b | Werner Preintoft                 | 39 a                 | Pran Jon Håkon/Beckmann Nina |
| 49   | Sameiet Ekraveien 49             | 39 b                 | Emerslund Ingvor N.          |
| 51   | Haugen Einar                     | 41 c                 | Hamre/Sørlie                 |
| 52 a | Øverås Nina                      | 41 d                 | Myhrvold Ronald              |
| 52 a | Bager Henrik                     | 43 b                 | Sande H.A.                   |
| 52 b | Haugse Kristin K/Jon David       | 43 c                 | Haarstad Jan Jørgen          |
| 53   | Bore Torstein                    | 43 d                 | Lunde Svein                  |
| 54   | Closs Otto                       | 43                   | Dalset Tore                  |
| 55   | Namork Egil                      | 45 b                 | Forberg Jan                  |
| 55   | Callander Bo                     | 45                   | Bjerke Sigrun L              |
| 56   | Preintoft Willy                  |                      |                              |
| 57   | Nina Nergaard                    | <b>Finnhaugveien</b> |                              |
| 58 b | Sætevik Erik                     | 1                    | Knutsen Knut/John            |
| 58   | Svane Sivert                     | 2                    | Grændsen Erling              |
| 59 a | Hellem Karin                     | 3                    | Arnesen Bjørn                |
| 59 a | Sørgård Beate                    | 4                    | Nøttum Sverre                |
| 60   | Foss Terje                       | 5                    | Skadsen/Johansson            |
| 61   | Klev Arve                        | 6                    | Målsnes Elin Kath./Geir Odd  |
| 61   | Johnsen Siss                     | 7 b                  | Oen Arne Trygve              |
| 62   | Granås Olav                      | 7                    | Gotaas Elna                  |
| 62   | Granden/Gulbrandsen              | 7                    | Barth Sverre                 |
| 65   | Sameiet Ekraveien 65             | 8                    | Styren Knut/Valborg          |
| 66   | Reppen Trond                     | 9                    | Røger Rigmor (Stokmarknes)   |
| 66   | Andersen Gunnar                  | 11                   | Kværne Per                   |
| 68 c | Hernæs Mary                      | 12                   | Kittelsen Jacob Bugge        |
| 70   | B/S Ekraveien 70                 | 13                   | Vist Solveig/Svein           |
| 72   | Holmen Else-Marie                | 14                   | Steenstrup Elisabeth         |
| 74   | B/S Ekraveien 74                 | 15                   | Bjerke Knut                  |
| 76   | B/S Ekraveien 76                 | 16                   | Astrup Knut                  |
| 77   | B/S Ekraveien 77                 | 17                   | Aamot Per                    |
| 78   | B/S Ekraveien 78                 | 19                   | Clifford Anne/Gunnar         |
| 82   | B/S Ekraveien 82                 | 20                   | Reehorst Per M.              |

- 21 Krefing Jan Henrik
- 22 Buanes Bjørg
- 23 Thronsen Thor
- 24 Fagerland John
- 25 Rieker/Andresen
- 26 Brønne Ellen/Dag
- 32 Haukner Ingrid
- 32 Karlsen Kjell Mørk
- 34 Qvenild Ragnhild
- 36 Nicolaisen Astrid/Bjørn
- 38 Engh Jorun/Erik

### Fådveien

- 3 Halvorsen Marit
- 5 Kjælseth Kari
- 7 Øian Jørn
- 9 Skraastad Stein T
- 10 Stensrud Mette/Viggo
- 11 Skraastad Wibecke/Even
- 12 Paulsen Knut
- 14 a Jacobsen Randi
- 15 Lium Knut
- 16 Eger Bente
- 18 a Bønes Tormod
- 18 b Vengene Vigdis H.
- 20 a Bjørnsen Bjørn E.
- 20 b Lie Eva/Harald
- 22 Simonnes Nina/Helge

### Gamle Hovseter vei

- 2 b Plogsvoll Rolf
- 2 b Oppi Bergliot
- 2 d Bryn Monica
- 4 Rønning S.M.
- 6 Karoliussen Lill
- 7 Hansen Henning
- 8 Martens Ulla
- 10 From Margrethe Maroric
- 12 Lindseth Hans Petter
- 16 Sverdrup/Stueland
- 2 b Risan Kjell Vidar

### Golfstubben

- 25 B/S Golfstubben 21-27

### Gravdalsveien

- 1 Kringstad Knut
- 2 h Østberg/Andersen
- 2 k Mariussen Karin/Bugge Pål
- 2 k Ulstad Christian
- 2 l Stenersen Gyri/Gudmund
- 2 Jensen Ole Bjørn
- 2 Aavatsmark Sigrid/Anders
- 3 a Jøssund Ludvig
- 3 b Knudtson Christine W/Morten
- 4 Slotnæs Unni/Olav H.
- 5 a Myhre Kåre
- 5 b Carlsen Pål Harald

- 6 a Egeberg Per Steinar
- 6 b Vegstein Terje
- 7 b Brandrud Anna
- 7 Guneriussen Trond
- 8 Hindar Jon
- 9 a Røed Kjell
- 9 b Wallentin Johnny
- 10 Caspersen Hjalmar
- 11 b Lindal Jon
- 11 Gundersen Geir
- 12 b Mølla Huseierlag
- 13 Andresen Hans Willy
- 14 Ivan Marius
- 14 Norbech Per A
- 14 Fjørtoft Reidar
- 15 Funderud Steinar
- 16 a Ødegård Olav
- 17 Rydland Gerda/Kåre
- 18 Nilsen Robert
- 20 Grensborgen Anne/Dag
- 20 Mortensen Erling
- 20 Støre Hanne/Rolf
- 22 b Thoresen Gunnar
- 22 Schmitz Ragnar
- 24 b Schwarze Per/Skei Berit
- 24 Lie Sofie
- 24 Lie Kirsten/Knut
- 26 Wilhelmsen/Eide
- 28 b Mesna Odd
- 28 Ormerud Olav

### Grindbakken

- 28 Håkerud Kåre

### Griniveien

- 1 Peppes Pizza
- 1 Røa Sol As
- 1 Stjernerens
- 4 a Scheen Randi/Kjell
- 4 b Fallet Geir Atle
- 10 T. Swartling A/S
- 10 Røa Salongen v/Rasmussen
- 10 Karoline Altmulig
- 11 Wabakken Øyvind
- 12 Bommen Aase
- 13 Hansen-Bauer Francoise
- 14 Omdal Randi/Harald A.
- 16 Østring Bjørn Kristian
- 17 Gjeruldsen Inger
- 19 Bråthen Dagfinn
- 20 Fladmark Ragnvald
- 21 Lindboe Sissel Lange
- 22 Marcussen Peter
- 23 Sandvig/Sponland
- 24 Wiik Liv/Ragnar
- 25 Bjerkås Ellen/Inge
- 26 Hansen Ruth Marie/Tore
- 27 Andresen Finn Morten

- 28 Hodnefjeld Jack
- 30 Refshal Svenn
- 31 Granerud Ingrid
- 31 Torlakovic Emina/Gøran
- 32 Aanonsen An-Magritt
- 33 Pedersen Thoralf
- 34 b Jørstad Ragnhild
- 35 Giørtz Gunvor
- 35 Selvaag Hedevig
- 37 Næss Oddlaug
- 38 Liberg Bjørn
- 41 Kielland Johan Fredrik
- 42 Lund Arnfinn
- 43 Helgeland Vivi Anette
- 46 Kvernberg Per
- 48 Swensen Gunder
- 50 Burkeland Hans
- 54 Fransson Sadrak
- 56 Myhre Hilde/Johan

**Harald Løvenskiolds vei**

- 1 Rønningen Arne
- 1 Skuland Knut
- 2 b Bjerve Ludmila/Per
- 3 Lie Karen
- 3 Lie Anna
- 4 a Andersen Karin/Arnt
- 5 a Qvigstad Nina/Jan Fredrik
- 5 b Feragen Kirsten/Tor
- 6 Christensen Lise/Bjørn
- 7 Strandem Britt M/Arve
- 8 Leivestad Steinar
- 9 Mjelve Solfrid
- 10 a Naustdal Vemund
- 10 b Ølnes Berit/Tore
- 11 a Hall-Henriksen Rune
- 11 Høst Heyerdahl Sissel/Halvor
- 12 Ødegaard Stein
- 13 Torwick Hjørdis
- 14 b Nordhagen Selj
- 15 Waalorp Thor
- 16 Gundersen Astrid
- 17 Langslet Gro/Asbjørn
- 19 Moe Arne Jørgen
- 22 Sunde Sverre
- 24 Bjørnebye Knut
- 25 Goderstad Agnete
- 27 Hansen Helge
- 27 Haugseth Eivind
- 28 Meling Kari
- 30 Gahr Camilla
- 31 Finrud Vivi Ann Hagen
- 32 Qvenild Regi/Knut
- 33 Haugsgjerd Svein
- 33 Heide Hansen Berit
- 34 Mortensen Barbara
- 36 Svendsen Barbro/Jo
- 37 Ringvold Morten

- 38 Ahlsand Tor
- 39 Anthonsen Reidun G /Harald
- 40 Gjørtz / Simonsen
- 41 Myrann Kine/Kjell
- 42 Christensen Jon
- 43 Ystad Siri/Eldar
- 44 Grøndsen Anne Lise
- 45 Fougner Knut
- 47 Nilsen Egil H

**Henriks vei**

- 1 Kopperud Marian
- 3 Borchgrevink Johan
- 5 Sverdrup-Thygeson Harald

**Hovseterveien**

- 48 a Berntsen Harry

**Jeppes vei**

- 1 Bryde Arild
- 2 Fagereng Harald
- 3 Bergsland Knut
- 5 Gulliksrud Tor T.
- 8 Larsen Turid/Thor
- 10 Kofstad Johan

**Kristian Auberts vei**

- 1 c Gardehall Torbjørn
- 3 Busk A/S
- 4 Døhlie Elsa
- 5 Brauteset Bjørg/Kjelsaas Hans Arne
- 7 Schultz Henry
- 8 Skaug Kjell
- 9 Roestad Paul
- 10 Larsen Reidar
- 11 Stensholt Bjørg/Søren Kr.
- 12 Gjerull Petter
- 13 Kittilsen Odvar
- 14 Stigar Inger Marie
- 15 Skjøld Martha
- 16 Svedmann Inger Hanna
- 17 Rasmussen Rolf Arne
- 19 a Færden Arne
- 21 Johansen Rune Ramn
- 22 Gjendem/Gjelsten
- 23 Helgetveit Hedvig
- 24 Rønvik Karin/Willy
- 25 Karlsen Aud/Per Christian
- 26 Moe Bjørg/Rolf
- 27 Bakken Kari/Rolf Arne
- 28 Gabrielsen Rolf E.
- 29 Lønnkvist Erling
- 30 Paul Richard E.
- 33 Bakke Eli
- 34 Svedmann Ernst
- 35 Kittel-Nilsen Lars
- 36 Sundholm/Hamarstrøm
- 36 Reinertsen Pål

|                    |                                |    |                             |
|--------------------|--------------------------------|----|-----------------------------|
| 36                 | Bjørn Øyvin                    | 8  | Ecco Promotion AS           |
| 37                 | Prietz Anders                  | 8  | Ridd Jan Erling             |
| 38                 | Engbretsen Ragna/Kjell         | 9  | Vistven/Monrad              |
| 40                 | Lindboe Eugenia                | 10 | Aaby Nils Petter            |
| 40                 | Christensen Arne Sten          | 11 | Rosenqvist Merete/Einar     |
| 42                 | Lande Kirsten                  | 12 | Lund Knut                   |
| 46 a               | Skårdal Dorothy                | 12 | Kleiven Maren Eline/Jostein |
| 46 f               | Mack Hansen Sigrid/John Fr.    | 13 | Albriktens Rolf Olaf        |
| 50                 | Melumbakken Borettslag         | 14 | Sjølshagen Harald           |
|                    |                                | 15 | a Johansen Reidun           |
|                    |                                | 15 | Helsing Morten              |
|                    |                                | 16 | Clausen Solveig             |
|                    |                                | 17 | Christie Inger Lise         |
|                    |                                | 18 | Bjørnstad Anne C            |
|                    |                                | 19 | Hansen Turid Ellen          |
|                    |                                | 20 | Dons Carl                   |
|                    |                                | 21 | Hvidsten Knut               |
|                    |                                | 22 | Molland Trygve              |
|                    |                                | 23 | Evensen Bjørn K.            |
|                    |                                | 24 | Skulberg/Skalle             |
|                    |                                | 25 | Tørum Signe/Harald          |
|                    |                                | 26 | Frøholm Geir                |
|                    |                                | 27 | Høy-Petersen E.             |
|                    |                                | 28 | Berrum Hanny                |
|                    |                                | 30 | Lahnstein Geir              |
|                    |                                | 31 | Thjømøe Annette/Chr.        |
|                    |                                | 32 | Wisting/Paulsen             |
|                    |                                | 33 | Peersen Vivi/Morten         |
|                    |                                | 34 | Ellingsen Øyvind            |
|                    |                                | 35 | Qvale/Hammer                |
|                    |                                | 36 | de Besche Grete             |
|                    |                                | 37 | Holtermann Emma             |
|                    |                                | 38 | Haider Sverre               |
|                    |                                | 39 | Rolfsen F                   |
|                    |                                | 41 | Aaserud Sidsel Meyer        |
|                    |                                | 42 | Monrad Hans Sundt           |
|                    |                                | 44 | a Evandt Øystein            |
|                    |                                | 45 | Hammer Atle J.              |
|                    |                                | 46 | a Fredriksen Randi          |
|                    |                                | 46 | b Refsnæs Bente/Jostein     |
|                    |                                | 47 | Horn Hans                   |
|                    |                                | 48 | a Sundby John Erik          |
|                    |                                | 48 | b Reinertsen Anne/Jens      |
|                    |                                | 48 | c Fremming Hans Henrik      |
|                    |                                | 49 | Dahl/Gjerde                 |
|                    |                                | 50 | Storbraaten Jan             |
|                    |                                | 51 | Hudtwalcker Iselin          |
|                    |                                | 52 | Onsum Kristin               |
|                    |                                | 53 | Langaard Thomas/Lise        |
|                    |                                | 54 | Markey Tone/Yan             |
|                    |                                | 55 | Hassing Erik                |
|                    |                                | 56 | Nilsen Berit/Karl           |
|                    |                                | 57 | Wager Alf B                 |
|                    |                                | 58 | Skaset Solveig              |
|                    |                                | 59 | Keim Lars                   |
|                    |                                | 60 | Habberstad Knut M.          |
|                    |                                | 62 | Smith Dagny                 |
|                    |                                | 62 | Haanes Johan                |
| <b>Lilleveien</b>  |                                |    |                             |
| 1                  | Sameiet Lilleveien 1           |    |                             |
| 2                  | Øyri Solveig                   |    |                             |
| 3                  | Kildal Tor                     |    |                             |
| 4                  | b Brenna Bjørn                 |    |                             |
| 4                  | K Bugjerde/Freddy Bagge        |    |                             |
| 6                  | Clark Liv/Richard              |    |                             |
| <b>Linhusveien</b> |                                |    |                             |
| 1                  | Sandberg Else                  |    |                             |
| 2                  | Lunde Inger                    |    |                             |
| 3                  | b Thomsen Toril R/Peter Tang   |    |                             |
| 3                  | Gustad Elisabeth/Løseth Robert |    |                             |
| 4                  | a Solberg Ellen                |    |                             |
| 4                  | b Tande Kristin                |    |                             |
| 4                  | c Ronold Arne                  |    |                             |
| 6                  | Ingebretsen Odd                |    |                             |
| 7                  | Nilsen Erik                    |    |                             |
| 8                  | Haslestad Lars                 |    |                             |
| 9                  | Kjellberg Ragnar               |    |                             |
| 11                 | b Myklebust Roy Oddvar         |    |                             |
| 11                 | Craner Kjell                   |    |                             |
| 12                 | Pedersen Solveig               |    |                             |
| 13                 | Kielland Vibeke/Røssak Eivind  |    |                             |
| 15                 | T. Prescott                    |    |                             |
| 16                 | a Gunnarsdottir Aslag          |    |                             |
| 16                 | a Magnusson Andrès             |    |                             |
| 16                 | b Lyse Hilde                   |    |                             |
| 16                 | c Leonard-Nilsen Thor          |    |                             |
| 18                 | Johnsen Jan-Kåre               |    |                             |
| 19                 | Bahraway Per                   |    |                             |
| 20                 | b Lien Thor                    |    |                             |
| 21                 | b Staabo Ingrid M/Christian H  |    |                             |
| 21                 | Strandenes Harald F            |    |                             |
| 22                 | Kristiansen Grete              |    |                             |
| 22                 | Gelius Johanne Boe/Jon         |    |                             |
| 24                 | b Bjørnholt Villy              |    |                             |
| 24                 | c Hvidsten Knut                |    |                             |
| 25                 | a Holstad Sverre               |    |                             |
| 25                 | b Eide Thomas                  |    |                             |
| <b>Melumveien</b>  |                                |    |                             |
| 1                  | Brager Eivind                  |    |                             |
| 2                  | a Andersen Leif Normann        |    |                             |
| 2                  | b Andersen Bjørn               |    |                             |
| 5                  | Vereide Ivar                   |    |                             |
| 7                  | Haavardsholm Grethe            |    |                             |
| 8                  | Leine Silvia C                 |    |                             |



|      |                             |
|------|-----------------------------|
| 63   | Sørli Tor                   |
| 64   | Torget Gyda                 |
| 64   | Hellum-Jensen Britt         |
| 66   | Aamlid Ørnulf Olsen         |
| 67   | Trønnes Torkel              |
| 67   | Lervåg Viveke/Helge         |
| 70 a | Grøstad/Mæland              |
| 70 b | Lilleøien Sissel            |
| 70   | Bjartveit Gro               |
| 73   | Holen Tormod                |
| 74   | Krafft Henny/Alexsander     |
| 75   | Søhol Per                   |
| 76   | Vårvik Velaug               |
| 77   | Bøckmann Pål                |
| 79   | Rosland Marit/Thorbjørn     |
| 81   | Lingjærde Ragnhild/Odd      |
| 83   | Herstad Harald              |
| 85   | Dahl Anne B/Grøndahl Carl H |
| 89   | Dons Bjørn                  |
| 91   | Halvorsen Roy               |
| 93   | Sviland Jorun/Joh.          |
| 95   | Walker Inger/Tom            |
| 97   | Sato Olav                   |
| 99   | Korseberg Unni/Harald       |

**Mosekollen**

|      |                             |
|------|-----------------------------|
| 1    | Hermansen Cecilie/Finn Erik |
| 2    | Grethe Gjelstad Holm        |
| 3    | Nordahl Helge               |
| 4    | Sandbakken Per Olav         |
| 5    | Lindsjø Brage Arild         |
| 6    | Bliksrud Nan/Yngve          |
| 7    | Løbersli/Svalestuen         |
| 8    | Dietrichson Erik            |
| 9    | Bang/Munkvold               |
| 10   | Scheele Bjørg/Samuelsen Per |
| 11 b | Berger Pål                  |
| 12   | Blaker Tore                 |
| 13   | Haalien Tonje/Knut Georg    |
| 15   | Jarbø Liv/Thor              |
| 19   | Otness Einar                |

**Moserabben**

|    |                                  |
|----|----------------------------------|
| 1  | Marthinsen Gerd                  |
| 2  | Mathisen Kitty Ringstad          |
| 3  | Jensen Thorbjørn A.              |
| 4  | Edwardsen Anne/Leif M.           |
| 5  | Melbye Martha/Kjell              |
| 6  | Schou Nilsen R.                  |
| 7  | Johansen Gerd                    |
| 10 | Christoffersen Hanne/Erling      |
| 11 | Akbar R Hanzani                  |
| 12 | Heggelund Stål                   |
| 13 | Haraldstad Jorunn/ Olsen Tomm Fr |
| 14 | Hegdahl Tormod                   |
| 15 | Løken Karl Thore                 |
| 16 | Krogh Arnold                     |
| 17 | Ruge Elisabeth/Ole Christian     |

|    |                           |
|----|---------------------------|
| 21 | Sollid Aimee Firing/Trond |
|----|---------------------------|

**Myrhaugen**

|      |                                    |
|------|------------------------------------|
| 1 b  | Hals Else Marie                    |
| 3    | Strøm Astrid/Gunnar                |
| 6    | Solberg Nina/Rosenberg Truls       |
| 7    | Solsvik Hugo                       |
| 8    | Knappert Marlies/Zickfeldt W.      |
| 10   | Omang Knut                         |
| 11   | Lier Kirsten                       |
| 13 b | Evensen Pål Terje                  |
| 13 c | Schultz Alexander                  |
| 13   | Torget Øystein                     |
| 14   | Goulignac Christian                |
| 15   | Schultz Else C.                    |
| 16 b | Holm Erling                        |
| 16   | Sand Ragnar                        |
| 17   | Thommesen Tora/Per                 |
| 18   | Sageng Tore                        |
| 18   | Sageng/Sommerstad                  |
| 20   | Fladberg Elisabeth                 |
| 21   | Lieungh Anne                       |
| 22   | Gjessing Sissel                    |
| 23   | Thjømmøe Aud                       |
| 23   | Thjømmøe Elly/Dag                  |
| 24   | Molland Ole Jacob                  |
| 25 a | Treu Kjell                         |
| 25 a | Holst Agnes/Hegg Ragnar            |
| 25 a | Botolfsen Pernille                 |
| 25 b | Nesgård Geir                       |
| 25 b | Tamburstuen Lise                   |
| 25 b | Vallgård Finn Kjenner              |
| 25 b | Nyrud Marit W                      |
| 25 c | Falletans                          |
| 25 c | Rødskog Carl Emil                  |
| 25 c | Flavik Wenche                      |
| 25 d | Bjørnstad Mosse                    |
| 25 d | Sohlberg Ragnhild                  |
| 27   | L'Abbe-Lund Unni/Sven              |
| 27   | Andvig Finn                        |
| 29   | Christiansen Ustvedt Kikkan        |
| 29   | Bittmark Eva                       |
| 29   | Engebretsen K.W.                   |
| 31 a | Mevik                              |
| 31 a | Johannessen Erik A                 |
| 31 b | Gjellum S                          |
| 31 c | Hjortdahl Agnes                    |
| 31 c | Nilsen-Nygaard Eva/Hvoslef Carsten |
| 31 c | Wesche Inger                       |
| 31 d | Ordning Brit                       |
| 31 d | Riise Jan                          |
| 31 d | Elvig Thomas                       |
| 33   | Østman Kjersti                     |
| 33   | Bølstad Inger-Elen                 |
| 35   | Scheen Ragnhild T                  |

## Møllefaret

48 c Roscher-Lund

## Nils Collett Vogts vei

2 Nossum Birger  
4 Holseter Jan Fredrik  
8 b Dokkan Johanne  
8 c Moltzau Arthur E  
8 Borch Kaare E  
11 Klitzing Kristin  
20 Klaveness Trond  
38 Langaard Rasmus  
49 Andresen Roger

## Nordengstubbyen

1 B/S Nordengstubbyen 1-3-5  
2 Berger Tove  
7 Sparstad Tormod  
7 Sameiet Nordengstubbyen 7-9-11  
7 Forssgren Bente/Christer  
8 Magelssen Paul  
10 Due Vibeke/Jan  
11 Nickelsen Jens  
12 Bernt Bjarne  
14 Riekeles Carsten  
18 Melle Kari/Jon  
20 Holmesland Christian

## Nordengveien

1 Rudolph-Lund Marianne/Kim  
3 Kaas Peter  
4 Ekrheim Harald  
5 Freming Remo  
6 Willoch Ann Synnøve/Christian  
8 Nebdal/Dravold  
10 Moe Per F.  
11 Havrevold Eva Breder  
12 Berggren Eirik  
14 Haarberg J/Egeland M  
15 Bratvold Sven-Åge  
16 Karlson Jens  
17 Ringerike Anne G  
18 Enerstad Ingrid/Kjell  
19 a Aarum Solveig  
19 b Hansen-Tangen/Berg Hans  
20 Langeland Randi/Knut  
21 Mørch Helen/Rolf  
22 By Rolf  
23 Larsåsen Elisabeth  
25 Serck-Hanssen Gunnar  
26 Cappelen Paul  
27 Lødemel/Sandberg  
28 Hagevang Diana/Terje  
29 b Amlie Erik  
29 Hjorth Janneke Tranås  
29 Kvaleng Jan  
30 Svee Anne  
31 Dannevig Harald

32 Hagen Birgit/Harald  
33 a Grimsgaard Caroline/Hoem Jon Helge  
33 b Sand Terje  
33 Viggan Sissel/Opsahl Arne F  
34 Sandvei Bjørg T/Erik  
35 a Bjørken Kristin/Hol Per Erik  
35 b Valmøt Tove/Hesstvedt Ola  
36 Helverschou Sissel B/Tom  
37 b Eide Jan Kristian  
39 b Høstmark Løve Thor  
40 Gohn Hanne/Jønsberg Christen  
41 Horn Anne Grethe/Knut Fredrik  
42 Backlund Kim  
43 Dahl Gunder/Oppedal Berit  
44 Hage Kåre  
46 Ringlund Jørn  
46 Throndsen/Ericson  
47 Petterson Ingrid G./Bjørn R.  
48 Møllerud Lars  
49 b Haakenaasen Bjørn  
50 a Røstad Bjørn Dich.  
50 b Hellwege Ellen/Max  
51 b Ragner Boye  
51 c Waaler Finn  
51 Haugen Torbjørn  
52 Søiland Arne  
53 Aamodt Gunnar  
55 Sameiet Nordengveien 55/57  
58 Strømsheim/Hermstad  
59 Nyquist Knut  
60 Hagen Hanne Juel  
60 Neraal Jan Carsten  
61 B/S Nordengveien 61 A/S  
62 b Steensen Sten E  
64 Nilsen Else/Helge  
65 b Sletten Ingulf  
65 Frostrud Odd  
66 a Wik Stian  
66 b Siebert D.G.  
66 c Holtmoen Anna/Gunnar  
67 Haug Hege/Trond  
68 Horn Ella  
69 Guthe Torbjørn Joys  
71 Navelsaker Mary ☺  
72 b Mester Julia S  
72 Stray-Pedersen Asbjørg  
73 Gulbrandsen Lars  
74 B/S Nordengveien 74 A/S  
75 Sameiet Nordengveien 75  
79 Voksenbakken Boligsameie

## Nøtteveien

1 Martinovitz Alfred G  
2 Melhus Kari  
3 Haugen Anders  
4 Østvold Einar  
5 Larsen Sven-Erik  
8 a Brox Halvdan

- 8 b Skuggen Fredrik
- 9 Nicolaissen Beate

**Olaf Bulls vei**

- 13 c Lessner Erik
- 38 Godager Gerd
- 54 Standal Per Arne

**Ostadsveien**

- 1 b Holmsen Arne
- 1 Karlsen Anne/Holmsen Arild
- 2 b Leinaas Leif
- 3 Jevne Othilie /Martha
- 4 c Bjørnerheim Målfrid/Reidar
- 5 b Hengebøl Hilde Marit/Tor
- 6 b Rummelhoff-Larsen Arne
- 6 c Tranøy Eva/Knut Erik
- 6 e Floden Omholt
- 6 f Bjerke Anne Lill
- 6 g Mundal Berit/Audun
- 6 h Horgen Ingrid
- 6 l Melsom Nina
- 6 Haftorn
- 6 Hagtorn Jens
- 8 b Biong Nilsen Hans
- 9 Aarnes Asbjørn
- 10 Olsen Helge
- 12 b Platou Inger/Eivind
- 14 b Tesaker Arne
- 14 Karlsen Bjarne
- 15 Hammer Tove/Jon
- 16 Wessel Clausen Hilde
- 17 Sollie Trond
- 18 Christoffersen Gunnar M.
- 20 Erichson Leif W
- 21 Busch Georg
- 22 b Evanger G
- 22 Landsem Hilde
- 22 Byrkjeland Jan
- 22 Stray Henrik
- 24 a Haugan Terje
- 24 b Nordstrøm Hans F
- 24 c Stenchjem J/Blofeld Anthony
- 27 Andreassen N/Sorknær I
- 30 a Larsen Tor J.
- 30 b Harg Kirsti/Per
- 30 c Vogt Gunnar
- 30 d Erstad Gunnar
- 32 c Brinch Lorentz
- 38 b Heldal Haugen Aslak
- 39 Hauge Kari/Torodd
- 40 a Høgberg Ellen/Roger Chr.
- 40 a Jørstad Jakob
- 40 b Hermansen Hildegunn
- 43 Askeland Randi
- 44 B/S Ostadsveien 44
- 47 Jonsson Gudmundur
- 49 Lystad Einar

- 50 Stein Jorunn
- 51 Berthelsen Gunnar
- 51 Risan Kjell
- 53 Bliksrud Eirik
- 54 Bjølseth Are
- 55 Jørgensen Toril/Arne
- 57 Kittilsen Per jr.
- 58 Kornmo Inger Aslaug/Morgan
- 59 Haug Erling
- 60 Kristiansen Finn Kaare
- 61 Tveten Astrid/Fredrik
- 62 a Ramberg Mona Lyche
- 62 Stenli Inger Elisabeth
- 64 Stormark Marit
- 65 a Molthe Peter
- 65 Ballestad I.C./Molthe Peter
- 66 Kiil Margot/Per
- 68 Evjenth Elisabeth/Otto
- 69 Agnalt Per
- 70 Bjerknes Gro
- 71 Melbye Hilde Merethe/Arne

**Ove Kristiansens vei**

- 1 Øverland Thorstein
- 2 Kjølørød Eva/Skrandal Terje
- 3 b Berg Terje
- 3 Welle-Watne Cathrine H
- 4 Brandt Nurke/Tore
- 5 Sulland Jenny
- 5 Riis-Johannessen Inger
- 7 Beck Nusse Juell/Astrid
- 8 Dehle Herdis
- 9 Weltz Eivind
- 11 Lavik Babben (Helene)
- 11 Larsen Anders
- 12 Muhrman Reidun/Robert
- 15 Larsen Mette/Erik
- 16 Døhlie Elsa

**Porfyrveien**

- 4 Wittusen Lilli/Claus
- 4 Lindahl Per
- 6 Stengle Inger
- 8 Otter Sigrid
- 10 Solberg Gunnar H.

**Ryghs vei**

- 5 a Sommerfelt Søren Christian

**Røa Terrasse**

- 1 Myrheim Elin/Herman
- 1 Strømseng Oddmund
- 2 Knurvik Liv
- 3 Jørgensen Kjersti
- 4 b Svoen Geir/Wagner Bente
- 4 c Høibakk Ralph
- 4 Hornseth Jakob H
- 4 Navelsaker I

|     |                          |      |                                  |
|-----|--------------------------|------|----------------------------------|
| 4   | Bratsberg Bjørn          | 33 a | Møller-Pedersen K./B.            |
| 5   | Bugjerde Alf             | 33 b | Helgesen Bjørn W.                |
| 6 b | Eek Østen                | 34   | Benestad Randi/Harald            |
| 7   | Isachsen Arne            | 35 a | Stoltenberg Sissel/Per Kristian  |
| 8   | Lund Jan-Egil            | 35   | Bruknaapp/Dalbæk                 |
| 9   | Bjerke Christian Fredrik | 37   | Tutvedt Solveig/Øyvind           |
| 10  | Hornseth Finn            | 37   | Holst Ingrid                     |
| 11  | Riiber/Leira             | 39   | Pettersen Trond                  |
| 12  | Harbo Wenche/John        | 40   | Dervo Ivar                       |
| 14  | Koren R                  | 40   | Vangli Bent                      |
| 15  | Lien Sissel              | 41   | Hübert Mette/E.G.                |
| 16  | Eckhoff Øystein          | 41   | Eknes Kirsten/Åge                |
| 17  | Try Åse                  | 42   | Gustavsson Eva/Jan               |
| 18  | Haug Ada                 | 43   | Sunde Signe                      |
| 19  | Undall Axel              | 44   | Evensen Anne                     |
| 20  | Aulie Nils Johan         | 44   | Lorentzen Per                    |
| 21  | Holthe Heidi/Rognes Stig | 45   | Thoresen Grete/Odd               |
| 21  | Wangerud S.              | 46   | Lødding Einar                    |
| 22  | Thorsen Odd              | 47   | Fornebo Leif                     |
| 24  | Wieugel Nils Georg       | 48   | Eriksen Richard                  |
| 26  | Oudnestad Ingjerd        | 49 a | Jørgensen Gaute                  |
| 28  | Johannesen Egdar         | 49 d | Svenkerud Vigdis/Pål             |
|     |                          | 49 f | Skar Vearzey Tone                |
|     |                          | 50   | Hauan/Flaaten                    |
|     |                          | 51 a | Tveit Tone/Geir                  |
|     |                          | 51 b | Johansen Marianne Holt/Pål Magne |
|     |                          | 53 b | Mjelve Øistein                   |
|     |                          | 53   | Johansen Torill/Jan              |
|     |                          | 55   | Olsen Johanne                    |
|     |                          | 57 b | Østdahl Eva                      |
|     |                          | 57   | Rondestvedt Anne Marie/Thor      |
|     |                          | 59 b | Holm Hans/Turi                   |
|     |                          | 63 b | Hagen Gro/Claus                  |
|     |                          | 65   | Bergset Anne-Kristin/Thor        |
|     |                          | 67   | Sundby Inger/Solumsmoen D        |
|     |                          | 69   | Feet Anngunn/Giæver Petter       |

**Røahagan**

|    |   |                            |
|----|---|----------------------------|
| 1  | a | Sameiet Røahagan Ia        |
| 1  | b | Vik Olav                   |
| 1  | c | Sveum Ørnulf               |
| 1  | c | Holt Bjørg Evelyn          |
| 1  |   | Bowett Electro A/S         |
| 4  |   | Gunhildsrud Y/Wiik Øystein |
| 7  |   | Jordansen Evelyn Marie     |
| 8  |   | Leiro Gunnlaug/Reidar      |
| 9  |   | Smedslund Jan              |
| 10 |   | Riiber Svein               |
| 11 | b | Rønning Jan                |
| 11 |   | Burull/Nicolaisen          |
| 12 |   | Moli Asbjørn               |
| 15 | b | Halvorsen Svein            |
| 15 |   | Myhre Astrid               |
| 16 |   | Messel Ingolf              |
| 17 | b | Stålseth Gunnar            |
| 17 |   | Hjort Ove J.               |
| 18 |   | Holt Rolf Jørgen           |
| 19 |   | Sverdrup B/Selmer Gustav   |
| 20 |   | Utnes/Reiersen             |
| 21 | b | Nilsen-Nygaard/Stubø Erik  |
| 21 |   | Heide Arne                 |
| 22 |   | Hagen Øistein              |
| 23 |   | Kaupang Terje              |
| 24 |   | Sjøblom Rolf               |
| 25 |   | Bakkevig Trond             |
| 27 |   | Reisegg/Lorentsen          |
| 28 |   | Storvik Rut/Einar          |
| 29 | a | Prydz Bjørn                |
| 29 | b | Staude Vår                 |
| 30 |   | Bjønnæs Bodil/Lars         |
| 31 |   | Ekjord Cecilie/Hans        |
| 32 |   | Haug Lasse                 |

**Røahellinga**

|      |                            |
|------|----------------------------|
| 1    | Stokke Anne-Lise/Leif      |
| 2    | Falck Marthe/Jens          |
| 3    | Smith Dagny/Pål            |
| 4    | Saarem Erik                |
| 5    | Reehorst Kirsten           |
| 7    | Reehorst Ola Geir          |
| 8    | Lexow Hans P               |
| 9    | Seeberg Kjell              |
| 10   | Greftegreff Hans           |
| 11   | Hoffart Åge                |
| 12   | Slagtern Sigurd            |
| 13   | Helgetveit Knut            |
| 14 a | Støren/Løkke               |
| 14 b | Furseth Erik               |
| 15   | Røvang Kari/Endre          |
| 16   | Reehorst Maiken/Per        |
| 17 a | Brochmann Anne T/Christian |
| 17   | Fjellbirkeland Sjur        |
| 18   | Røed/Dørum                 |
| 19   | Moen Olav J.               |

- 20 b Arnholdt Knut
- 20 Hjelle/Petersen Øverleir
- 21 Ulleland Vegard
- 22 Alvær Frøydis

**Røaknekken**

- 1 b Nordlie Gunn E.
- 1 b Bye Gudrun
- 1 c Løvik Bjørn
- 1 d Bergersen Linda/Gundersen Vidar
- 1 e Maaren/Navelsaker
- 1 f Elstad Anita
- 1 Skaldebø Ottar
- 2 Stibolt Agnes Tellefsen
- 3 b Solvang Anne-Lisbeth
- 3 Storsten Bjarte
- 4 Landi H Trapnes
- 4 Suhr Kari og Ove
- 5 Enqvist Synnøve
- 7 Gamme Inger/Ole Kristian
- 8 Nilssen Jon Ebert
- 9 Stuevold Lassen B./B.
- 10 Støa Anne Marie
- 12 Pettersen Arnold
- 17 Sogn/Kjus
- 19 Hennichsen Bente/Finn Jan

**Røatoppen**

- 1 b Løver Asbjørn Mørk
- 2 Haugen Inger/Odvar Lars
- 5 Johansen Lars Blix
- 7 Andersen Aslaug
- 8 a Ugland Anders Emil
- 8 b Arnstorp Odd
- 9 Hoffmann Agnetha/Pavel
- 9 Olaussen Arild
- 10 a Marcussen Yngva/Arvid
- 10 b Bjørvik Ellen
- 10 c Sandmæl/Jacobsen
- 11 Pedersen Arne W.
- 12 b Rishovd Hans
- 12 c Hannisdahl Terje
- 13 Dahl Erik
- 13 Gundersen Edv.
- 13 Simenstad Jon Chr.
- 14 b Johannessen Jan Thorvald
- 14 c Lassen-Urdahl Sverre
- 15 Hansteen Mayt/Axel
- 16 Cloetta Randi Bjørnstad
- 16 Seeberg Ingerid
- 16 Heiberg Hedvig
- 16 Bolstad Inger
- 17 Rieker/Flognfeldt
- 18 Fredø Hege Linnerud/Jon
- 18 Solberg Lars Aa.
- 20 Rekdal Lars
- 20 Bøe Tormod

**Røaveien**

- 1 Ørneberg Bent
- 2 a Nielsen Edda Ekeland/Arvid
- 2 b Nilsen Berith/Georg
- 3 b Tapper Anne-Grete/Røsjø Sigmund
- 4 b Solbakken Nina/Finn
- 4 Brønnum Sven
- 6 c Randklev Sidsel
- 7 b Haug Hans Edvin
- 7 Brewer/Groseth
- 7 Groseth Aase A.
- 9 Tufte Hallvard
- 11 a Gudmundson Lene/Sigurd
- 11 b Bjerke Tor
- 11 c Bjerke Ivar
- 11 d Wulff Ingrid/Wold Erik
- 11 e Tangen Frank
- 13 a Westgaard Per K.
- 13 b Sødal Gunnar
- 13 c Syversen Tom Hardy
- 13 d Nicclaiassen Jise/Rolf
- 13 e Grimstvedt Heidi H.
- 13 f Veggan Turid/Jarl
- 13 Asbjørnsen Einar
- 15 a Hette Bettine/Preben
- 15 b Hoel Eivind
- 15 c Foss Erik
- 15 d Ormholt Roy
- 15 Hoff Karin/Erik
- 16 a Sandlie Inger
- 16 b Bragstad Torunn/Gjelsvik Olav
- 16 c Grenan Bjørg
- 17 a Skodvin Kåre
- 17 b Utne/Rasmussen
- 17 d Hauglund Lise/Kjell
- 19 Krohn Nils-Fredrik
- 20 Evensen Jan E
- 21 Dewert-Munchausen
- 22 a Strand Kirsten
- 23 a Støme Stig L
- 23 b Steensland Jan Olav
- 25 b Friis Hans
- 27 Jacobsen Kjell Fr.
- 29 Bøgh Elisabeth/Bernt

**Smedhaugen**

- 2 Sameiet Smedhaugen 2
- 3 Kristiansen Lars
- 4 Berg Kaare Odd
- 5 Henderson Karin/Mike
- 6 Andersen Per N.
- 7 Sælthun Karin/Nils Roar
- 9 Lund-Iversen Kåre
- 11 Elleri Berit J.
- 13 Jahreie Marit/Smilden Jan-Erik
- 15 Aronsen Sissel/Alv Birger
- 16 Hellenes Kaja/Ekre Per Jostein
- 18 Bækken Elisabeth/Steinar

## Snargangen

- 1 Aaseth Jan
- 2 Gundersen Marie
- 4 Schøning Arne

## Stasjonsveien

- 71 Aagesen Wilhelm
- 71 Selmer Liten
- 71 Melsom Per
- 71 Lüdemann Wenche
- 71 Kittilsen Per (leil.206)

## Svingen Terrasse

- 1 Neergaard Ragnhild
- 2 Wang Einar
- 3 Lageraen Leiv
- 5 Fink Ellen(Torbjørn)
- 7 Aspenberg Nils Carl
- 9 Johanssen Anne/Steffen
- 9 Knutsen Ellen K
- 11 Strømstad Nora/Torborg

## Søndre Rød

- 2 a Hansen Bertin
- 2 b Gundhus Rebekka/Anders
- 2 c Jensen Gro/Janset Ole Petter
- 3 a Try Kirsti
- 4 a Dyrnes Ralph/Rokkedal Christine
- 4 c Johnson Arild
- 4 d Jamessen Svein
- 5 b Stray Catharina/Are
- 6 a Brusnes Berit
- 7 a Sogstad Bjørn
- 7 c Quarrè Aaser Kari
- 8 b Kulset Ellen M/Vegard
- 8 c Hovland Kirsti/Kvarud Tore
- 9 a Gustavsen Vivi Ann
- 9 b Finberg Tore
- 9 c Larsson Lars Ørnan
- 10 a Jakobsen Ørnulf
- 10 b Emilsen Jan Arne
- 11 a Skotte Grete/Andresen Arild
- 11 b Syversveen Anne Randi
- 12 a Fougner Jorun
- 12 b Nandrup Erik
- 12 c Møller Odd
- 12 d Gravdal Olav
- 13 b Moseby Harald
- 13 c Johannessen Jan G./Ingun K.
- 13 d Bredesen Gunnar
- 14 b Skarprud Reidun
- 14 c Klungsoyr Kjell/Beatrice K.
- 15 b Risnes Torun/Brynar
- 15 c Sørum Morten
- 17 a Bergvoll Øyvind
- 18 b Hansen Per Roald
- 18 c Arnet Anne Kathrine
- 19 a Johnsen Berit/Svartberg Roar

- 19 b Hansen Aud/Per
- 20 a Flø Sigrun M/Svartsund Trond
- 20 b Eggen Brit/Kristensen Roar
- 20 c Ausland Kari
- 21 b Liasjø Kristin/Stein
- 21 c Munch Jensen Aase/Lillehagen Jon
- 21 d Ek Oddlaug/Per Kristian

## Sørkedalsveien

- 26 b Urianstad Roger/Svein
- 169 b Johnsen Harriet/John
- 171 a Larssen Herman
- 171 b Bråten/Axelsen
- 174 b Larsen Turid/Bjørn
- 175 Christiansen Per
- 175 Røa Autoco A/S
- 176 a Eidsether Robert/Abrehet
- 176 Hammer Roy/Stålung Conny
- 176 Simensen Bjørn
- 177 b Sande Paul
- 177 Bye Randi
- 177 Evjen Nelly
- 179 Fredriksen Wibeche
- 179 Fjeld Dan
- 179 Stokke Harald
- 183 b Ehl / Haarbye
- 183 Warhuus Runar
- 185 b Bårdstu Rolf
- 185 c Lund Svein
- 185 Bakke Gudmund
- 187 b Skjønsberg Kari
- 187 c Stokkmo Per-Ivar
- 187 Steinsvik Ingrid
- 188 Skants Per
- 189 b Santelmann Heiko
- 189 Eckhardt Tordis
- 190 Haug Solveig
- 193 a Olsen Rolf
- 193 b Porsum Helen Daldorff / Knut
- 196 c Grøttumsbråten Kari/Einar
- 196 Westby Britt/Vidar
- 197 c Kleppen Birte
- 197 d Blikra Anne/Sven
- 197 e Fam. Østbye/Neslein
- 197 f Olsen Knut
- 197 g Marthinsen Dag Atle
- 198 b Nordby Anne Marie/Peter
- 198 c Johannessen Gerd
- 199 Svensson Bente/Krister
- 200 a Hansen Leif Bjørn
- 200 b Engaas Lars Olle
- 200 b Charlsen Catharina Holm
- 200 c Becker Knut
- 200 d Andersen Jens Richard
- 201 b Thrana Frank
- 201 Eriksen Gro/Kjell
- 202 b Fredriksen Egil
- 202 Urbye Kari Falch

203 Ofstad/Feidje  
 204 Berntsen Sissel/Flobak Øystein  
 205 Rismo Bente/Kroken Eirik Jan  
 206 b Halvorsen Bente/Bjørn  
 206 c Helverschou Ellen/Harald  
 206 Gundersen Alf  
 207 Fretheim Jon  
 208 b Sire Svein  
 208 c Østbråthen Bjørg  
 209 a Bjørn-Hansen Ingrid  
 210 Holm Liv/Per  
 211 Wennerstuen  
 212 a Mejdell Anne Marie  
 212 b Hestås Karina/Jan Magne  
 215 Teien Gunvor  
 216 Flaaten Vibeke  
 216 Lund Désirée  
 217 Schulz Gorm  
 217 Sørkedalsveien 217 A/S  
 218 Sørum Bjørn Alexander  
 220 b Palm Øistein  
 220 b Egeberg Guri/Gaute  
 221 a Frostad Kristin Iversen  
 221 b Stengaard B.  
 222 Bilden Eva Lena/Tom  
 223 Hagen Odd  
 224 Sandsbraaten  
 224 Røed Pål  
 224 Stangvik/Karlens  
 224 Chiodera Tor/Jørgen  
 225 a Rief Magnussen  
 225 b Berntsen Arvid  
 226 B.S. Sørkedalsvn. 226/228  
 227 Hagheim Eilert  
 230 Jacobsen Astrid  
 230 Jacobsen Eva  
 230 Langsholt Oddvar  
 230 Røa Glass og Ramme  
 233 Hansen Egil  
 234 Bergmann Annie  
 235 Nelson Alf J  
 236 Hansen Thorleif  
 237 Hveding Svein  
 238 Ing. Knut Larsen A/S  
 238 Sameiet Sørkedalsvn. 238 A/S  
 240 Sameiet Sørkedalsvn. 240  
 241 Vaage Jan  
 242 Åkenes Elsa  
 243 Herstad Jan T  
 244 a Sørkedalsveien 244A  
 245 Hansen Bjørn Normann  
 246 O'Brien Karen L  
 247 Moe Ole-Martin  
 248 Jørgensen Sverre  
 249 Simonsen Aase/Helge  
 251 Holbæk-Hanssen Hilde  
 252 Tandy David  
 253 Åfløydal Kjerstin

255 Ottosen Rune  
 269 c Østre Woxen Boligsameie  
 277 Birkeland Kari Elmholt  
 279 Monsen Jorunn/Henning  
 283 b Hollander Nils B.  
 283 Stoker Wenche Dahl  
 285 Woxen Nils Fr.  
 287 Berg Christina  
 289 a Flom Aimee/Løftingsbakken  
 301 Bærland T/Ringkilen M  
 301 Røa Gjerdefabrikk A/S

**Sørsletta**

1 a Øen Helmick  
 1 Nygaard Sidsel/Sverre  
 3 b Thomasen Erik  
 3 c Karud Aadnesen Anne Elisabeth  
 3 Dokk Jæger  
 4 b Møller Ragnhild/Dag  
 4 Flunes Alex.  
 5 a Mørkhagen Pernille Lønne  
 5 b Kongelf/Haugen  
 6 b Austrheim Jorunn/Eilertsen Jim  
 6 Hoff Sverre  
 7 Njå Arild  
 8 a Sauge/Neset Leif Arne  
 8 Sommersteth Arvid  
 9 Bergkåsa Stig  
 11 Corneliussen Bente  
 13 Iuel Mette/Palle

**Trettebakken**

1 Fontana-utsalget Røa  
 2 Smith Anne/Mercier Gerard  
 3 Bakklund Kristin/Paulsson M.  
 3 B/S Trettebakken 3  
 4 Brodersen Hans  
 5 Bang Elisabeth  
 5 Hillem Finn  
 6 Tuseth Gunhild/Magne J.  
 8 Bakken Brynhild/Torbjørn  
 9 b Arding Aase  
 9 c Adamsen Rolf  
 9 d Haaland Kjell  
 13 Sameiet Trettebakken 13  
 14 Aamlid Marit/Stein  
 16 Lothe Cecilia/Jacob  
 18 Wallie Ulf-Tore  
 22 Kaardal/Rimstad  
 26 Voxenbygg V

**Trudvangveien**

25 Arnesen Harald

**Vestliveien**

1 Kielland Anne-Lise  
 2 Fiva Kirsten/Are  
 3 a Ellefsen Irlin T





Notater:

Notater:



# RØRLEGGERSERVICE

INGENIØR  
**KNUT LARSEN** 1/5  
GODKJENT RØRLEGGERBEDRIFT



SØRKEDALSVN. 238 - 0754 OSLO - KONTORTLF.: 22 50 04 05

Kjære Kunde !

Som rørleggere er det flere spesielle oppgaver, problemer, som "går igjen" i vårt daglige virke og som kanskje er ting vi også kan bistå DEM med.

## SUS I RØRENE

Sus i boligens røropplegg kan tyde på en lekkasje ett eller annet sted, i huset (f.eks. i klosettet) eller i "innlegget" (mellom hus og hovedvannledning).

Hovedvannledningen er kommunens/vannverkets ansvar - innlegget er huseiers.

## RENERE VANN

Ved å montere et selvrensende vannfilter fjernes de groveste urenheter samtidig som slitasje på montert utstyr reduseres vesentlig.

## FOR ELDRE, BEVEGELSESHEMMEDE OG ALLERGIKERE.

Det finnes i dag en mengde sanitær- og baderomsprodukter som gjør det lettere å betjene / bruke de forskjellige baderomsfunksjoner. Nikkelallergi kan enkelt unngås når det gjelder kraner og blandere!

## HØYT TRYKK

Trykket i de kommunale vannledninger kan variere meget, alt etter hvor man bor og tidspunkt på døgnet. For høyt trykk sliter sterkt på husets VVS-installasjoner og levetiden på disse reduseres. Lekkasje oppstar oftere.

Løses enkelt ved å montere inn en reduksjonsventil.

## INNVENDIG HOVEDSTOPPEKRAN

Brukes i regel sjelden, men når man først har behov for å stenge vannet så virker den kanskje ikke (satt seg fast) eller ikke stenger helt.

Den SKAL VÆRE I ORDEN ! En ny hurtiglukkende ventil løser problemet!

## ORDNER ALT !

Vi påtar oss totalmodernisering av baderommet og formidler kontakt med andre håndverkere (snekker, elektriker, maler, murer, flislegger etc.).

## MODERNISERING AV BADEROMMET

Når det gjelder modernisering av baderommet kan vi levere alt av moderne sanitærutstyr, som **klosetter, servanter, baderoms møbler, dusjløsninger og alle typer kraner og blandebatterier.**

## VÅR SERVICE

Ta kontakt med oss for nærmere informasjon og avtale. UFORBINDTLIGE PRISOVERSLAG er en selvfølge.

**VI AVLEGGER DEM GJERNE ET UFORPLIKTENDE BESØK FOR Å TA EN TITT PÅ EVENTUELLE FORANDRINGER ELLER UTBEDRINGER AV EKSISTERENDE UTSTYR.**

## TELEFONER

\* Kontor  
\* Mobiltelefon

22 50 04 05  
918 21 000

Med vennlig hilsen  
Ing. Knut Larsen A S

*Thomas Larsen*

Thomas Larsen  
Rørleggermester



**VI UTFØRER ALLE TYPER  
RØRLEGGERARBEID !**

