

Tilstandsrapport

 Boligbygg med flere boenheter

 Nygata 3 C, 1467 STRØMMEN

 LILLESTRØM kommune

 gnr. 77, bnr. 1557

 Andelsnummer 5

Sum areal alle bygg: BRA: 82 m² BRA-i: 76 m²



Befaringsdato: 10.11.2025

Rapportdato: 10.12.2025

Oppdragsnr.: 18777-1125

Referansenummer: FD8018

Autorisert foretak: Norsk Eiendomstaksering AS

Sertifisert Takstingeniør: Pål Andre Thronsen

Vår ref: Pål Andre
Thronsen



Rapporten kan brukes i inntil ett år etter rapportdato, og kan ikke gjenbrukes ved flere boligsalg i denne perioden. Skjer det endringer, oppstår skader også videre på boligen, bør du som selger be om oppdatert rapport.

Norsk takst

Norsk takst er bransjeorganisasjonen for landets bygningssakkyndige og takstforetak, med om lag 1400 sertifiserte medlemmer fordelt på omtrent 1000 bedrifter. I boligomsetningen regnes takstrapportene som et helt avgjørende element i den informasjonen som gjøres tilgjengelig for kjøper. Årlig leverer medlemmene rundt 120.000 slike takster. Det gir unik oversikt over norske boliger, og bidrar til at alle oppdrag kan utføres med utgangspunkt i erfaringsbasert kvalitet.



Det stilles høye krav til utdanning, sertifisering og yrkesetikk. Norsk takst er opptatt av at boligomsetningen skal være trygg, og legger vekt på å opptre uavhengig av andre bransjeaktører. Bygningssakkyndige fakturerer sine tjenester uten hensyn til hvilken pris som oppnås, og skal heller ikke på annen måte ha noen egeninteresse knyttet til handelen.

Uavhengighet og god fagkunnskap har over tid bygget troverdighet og tillit. Både selger og kjøper skal kunne stole på bygningssakkyndiges vurderinger. For tilfeller der det likevel skulle oppstå misnøye med utført arbeid, har vi sammen med Forbrukerrådet etablert en klagenemnd.

Norsk takst har en sentral rolle i utviklingen av norske standarder, regler og profesjonsprinsipper, og representerer bransjen i alle relevante internasjonale fora. Dette sikrer at norske bygningssakkyndige tidlig kan tilpasse seg krav og bransjetrender fra utlandet, samtidig som takseringsfaget får en norsk stemme på verdensbasis. Organisasjonen bidrar i næringspolitisk sammenheng, og har vært en pådriver for å sikre at lover og regler gir trygghet for forbrukerne i boligomsetningen.

Norsk Eiendomstaksering AS

Norsk Eiendomstaksering har jobbet aktivt i eiendomsmarkedet siden starten i 1996 og vi har derav nær 30 års erfaring innen takseringsbransjen. Takstingeniør og økonom Pål Andre Thronsen har vært med siden starten som takstingeniør på heltid.

Vi har derav lang og solid erfaring. Vi er en av Oslo's ledende takstforretninger og har vurdert tusenvis av eiendommer. Primært takserer vi eiendommer i Oslo, Asker, Rælingen, Lillestrøm, Frogn, Follo og øvrige deler av Akershus. Vi har også betydelig lokal kompetanse i en rekke andre områder i Norge og har hatt mange ulike oppdrag fra Agder i sør til Troms i nord. Der vi ikke er lokalkjent og det er behov for det i oppdraget samarbeider vi med noen av våre samarbeidspartnere.

Rapportansvarlig

Pål Andre Thronsen

Uavhengig Takstingeniør

pat@eiendomstaksering.no

905 96 983



Dette trenger du å vite om tilstandsrapporten



Hva er en tilstandsrapport?

En tilstandsrapport beskriver synlige skader/avvik eller tegn på skader/avvik på boligen. Rapporten fremhever vanligvis ikke positive egenskaper ved boligen.



Hva vurderer en bygningsakkyndig?

Den bygningsakkyndige vurderer boligen ut fra hva man kan forvente av en bygning av samme alder og type. Vurderingen gjøres som regel mot hvordan det var vanlig å bygge og regler som gjaldt da boligen ble oppført (søknadstidspunktet). Forhold som er vanlige for bygningens alder, slik som slitasje etter normal bruk regnes ikke som avvik.



Hva inneholder tilstandsrapporten?

Den bygningsakkyndige undersøker rom og bygningsdeler slik det kommer frem av [Forskrift til avhendingsloven](#). Tilstandsrapporten inneholder bare avvik som den bygningsakkyndige kan se eller kontrollere med enkle hjelpemidler. Det gjøres ikke nærmere undersøkelser slik som åpning av vegger eller andre bygningsdeler. I vegg mot våtrom og rom under terreng kan det borres et hull for å gjøre enkle undersøkelser slik som fuktsøk.

Når du kjøper en brukt bolig

Når du kjøper en brukt bolig, er det viktig å være oppmerksom på at dette ikke kan sammenlignes med å kjøpe en ny bolig. Måten boligen ble bygget på kan være annerledes enn i dag. Bygninger svekkes over tid, og utsettes for slitasje blant annet på grunn av bruk og vær og vind. Mange boliger fornyes helt eller delvis, noen i flere omganger, eller det oppføres tilbygg. Særlig for boliger som er pusset opp eller endret, er det viktig å merke seg at fornyelse av overflater ikke nødvendigvis betyr at bygningsdeler under er forbedret.

Vurdering mot byggregler

Den bygningsakkyndige vil vurdere boligen mot hvordan det var vanlig å bygge og regler som gjaldt på søknadstidspunktet. Den bygningsakkyndige ser etter avvik som har betydning for og som reduserer boligens funksjon og verdi, og som kommer frem av forskrift til avhendingslova.

Noen bygningsdeler og forhold vil den bygningsakkyndige vurdere mot dagens regelverk. Etter dagens regelverk vil disse kunne få TG2 eller TG3 uten at det nødvendigvis er krav om at avviket må utbedres. Dette kan gjelde sluk, tettesjikt og fall på bad og vaskerom, forhold som gjelder sikkerhet mot brann, rekkverk, trapper, osv.

Tilstandsrapporten beskriver ikke hele boligen

BYGNINGSSAKKYNDIGE SER FOR EKSEMPEL IKKE PÅ

- vanlig slitasje og normal vedlikeholdstilstand
- bagatellmessige forhold som ikke påvirker bygningens bruk eller verdi vesentlig
- etasjeskillere
- tilleggsbygg slik som garasje, bod, anneks, naust også videre
- utvendige trapper
- støttemurer
- skjulte installasjoner
- installasjoner utenfor bygningen
- full funksjonstesting av el- og VVS-installasjoner
- geologiske forhold og bygningens plassering på grunnen
- bygningens planløsning
- bygningens innredning
- løsløse slik som hvitevarer
- utendørs svømmebasseng og pumpeanlegg
- bygningens estetikk og arkitektur
- bygningens lovlighet (bortsett fra bruksendringer, brannceller og forhold som åpenbart kan påvirke helse, miljø og sikkerhet)
- fellesarealer (med mindre boligeier har vedlikeholdsplikt for fellesarealer og dette er kjent for bygningsakkyndig, eller fellesarealet har en særlig tilknytning til boligen).

© iVerdi 2023 © Norsk takst 2023

Malen til denne rapporten, inkludert standardtekstene fra Norsk takst, er vernet etter åndsverkloven og kan kun benyttes av medlemsforetakene i Norsk takst og av takstingeniører som er sertifisert i slikt foretak, samt av kunder hos iVerdi og studenter hos NEAK. For andre aktører er eksemplarframstilling av malen og standardtekster, som utskrift og annen kopiering til bruk som grunnlag for tilsvarende rapporter, bare tillatt når det er hjemlet i lov (kopiering til privat bruk, sitat o.l.) eller avtale med Norsk Takst ([Forside](#)) eller iVerdi ([Hjem-iVerdi](#)).

Utnyttelse i strid med lov eller avtale kan medføre erstatnings- og straffansvar.

Dette trenger du å vite om tilstandsrapporten

Tilstanden vurderes med ulike tilstandsgrader

Tilstanden gir uttrykk for en gitt forventet tilstand, blant annet vurdert ut fra alder og normal bruk. Ved Tilstandsgrad 0 (TG0) og Tilstandsgrad 1 (TG1) gir den bygnings sakkyndige normalt ingen begrunnelse for valg av tilstandsgrad. Grunnen er at bygningen eller bygningsdelen da bare har normal slitasje. Ved skjulte konstruksjoner kan alder alene avgjøre tilstandsgrad. Når bygnings sakkyndige anbefaler tiltak, for eksempel utbedringer, må brukeren av rapporten vurdere om tiltakene er nødvendige og lønnsomme.

Når den bygnings sakkyndige velger tilstandsgrad, baseres vurderingen på faste kriterier som følger av gjeldende bransjestandard for Teknisk tilstandsanalyse ved omsetning av bolig og Forskrift til avhendingslova.



TILSTANDSGRAD 0, TG0: INGEN AVVIK

Bygningsdelen skal være tilnærmet ny, ikke vise tegn på slitasje og det skal være lagt frem dokumentasjon på faglig god utførelse. Det er ingen merknader til delen.



TILSTANDSGRAD 1, TG1: MINDRE AVVIK

Bygningsdelen skal bare ha normal slitasje, og straktiltak skal ikke anses som nødvendig. Graden kan også brukes når delen er ny, men der dokumentasjon på faglig god utførelse mangler.



TILSTANDSGRAD 2, TG2: VESENTLIGE AVVIK OG MINDRE AVVIK SOM ETTER NS 3600 GIR TG 2

Bygningsdelen skal enten ha feil utførelse, en skade eller symptomer på skade, sterk slitasje eller nedsatt funksjon. Graden gis når bygningsdelen trenger vedlikehold eller tiltak i nær fremtid. Graden skal også brukes når delen er gammel og det er grunn til å varsle om faren for skader på grunn av alderen, eller når det er grunn til å overvåke delen spesielt på grunn av fare for større skader eller følgeskader.



TILSTANDSGRAD 3, TG3: STORE ELLER ALVORLIGE AVVIK

Denne tilstandsgraden brukes ved kraftige tegn på forhold som man må regne med trenger utbedring straks eller innen kort tid. Det er påvist funksjonssvikt eller sammenbrudd.



IKKE UNDERSØKT/IKKE TILGJENGELIG FOR UNDERSØKELSE

Det kan være avvik/skader som ikke er avdekket.

Informasjon om utbedringskostnader

Utbedringskostnadene i rapporten er sjablongmessige anslag basert på observerte forhold som feil, skader eller uregelmessigheter, samt foreslåtte tiltak. Disse anslagene er veiledende, angis i fem intervaller, er basert på generelle erfaringstall, og må ikke forveksles med konkrete pristilbud fra håndverkere eller entreprenører. Faktiske kostnader kan variere betydelig, avhengig av individuelle valg, materialpriser og markedsforhold. For å få en nøyaktig vurdering av utbedringskostnadene anbefales ytterligere undersøkelser og innhenting av flere pristilbud fra kvalifiserte fagfolk. Slike anslag gis for TG3, der dette er mulig.



Tiltak under kr 20 000



Tiltak mellom kr 20 000 – 100 000



Tiltak mellom kr 100 000 – 200 000



Tiltak mellom kr 200 000 – 500 000



Tiltak over kr 500 000

Beskrivelse av eiendommen

Boligen fremtrer med i hovedsak normal bruksslitasje og er normalt enkelt holdt over tid slik det fremkommer ved befaring. Det er tilstandsgrad TG 3 for badet grunnet alder, samt TG 3 grunnet skader på parkett i stue og dør til bad pga fuktskader, forøvrig er det tilstandsgrad TG2 på enkelte øvrige deler av boligen. Viser til rapportens ulike punkter der tilstandsgradering og vurdering av de ulike forhold er nærmere beskrevet og vurdert.

Se derav for ytterligere informasjon også konstruksjonsbeskrivelser og bilder.

Selv om det foreligger en Tilstandsrapport, er det likevel påkrevet for interessenter og undersøke eiendommen grundig før kjøp.

Det må bl.a alltid påregnes noe overflateoppussing ved kjøp av en brukt bolig, og feks hull etter skruer etter oppheng i vegg osv.

Boligbygg med flere boenheter - Byggeår: 1997

UTVENDIG

[Gå til side](#)

Bygningen har malte trevinduer med 2-lags glass.

Bygningen har malt hovedytterdør.

Bygningen har malt balkongdør i tre, med isolerglassfelt.

Terrasse på bakkeplan med betongheller direkte på bakken og rekkverk i tre i front. Det er lys på balkongen, samt stikkontakt.

Markiseduken er slitt, motorisert markise. Utvendig persienne på stuevinduet er festet med strips og fungerer ikke.

INNVENDIG

[Gå til side](#)

Innvendig er det gulv av parkett, elde belegg, fliser i gang.

Veggene har malte plater, tapet og malt betong.

Innvendige tak har malte flater.

Etasjeskiller er av betongdekke.

Det er ikke foretatt radonmålinger og bygget er heller ikke utført med radonsperre.

Innvendig har boligen malte, glatte dører, dels skyvedører.

VÅTROM

[Gå til side](#)

Bad

Aktuell byggeforskrift er byggeforskrifter fra før 1997.

Dokumentasjon: ingen dokumentasjon.

Bad med Fliser på gulv og vegger . Varmekabler på gulv(virker ikke).

Toalett. Servant med hvite underskap. Speilskap over. Veggskap.

Opplegg vaskemaskin. Badet har dusjhjørne med gulvsluk og med skyvedørsvegg med skinne på gulv mot øvrig del av badet - denne løsning gjør at vann ikke renner til sluk ved vannsøl utenfor dusjsone. Dette er uheldig i forhold til bruk av badet - gulvlisten (dusjvegg) bør snarest fjernes.

Hulltaking/inspeksjonsmulighet, der stoppekran er i vegg mot soverom, luke i vegg i skap - se bilder. Fuktmåling foretatt uten å påvise unormale forhold.

KJØKKEN

[Gå til side](#)

Kjøkkenet har innredning med glatte fronter. Benkeplaten er av laminat.

Det er avtrekk via mekanisk avtrekksanlegg i boenheten.

TEKNISKE INSTALLASJONER

[Gå til side](#)

Innvendige vannledninger er av kobber. Rørføringer og rørenes tilstand kan være vanskelig å gi en fullstendig vurdering av da disse for det meste ligger skjult i boligens vegger og konstruksjoner eller er innkasset.

Alder, fortetting og brudd kan være risikomomenter i et hvert anlegg.

Tegn til dette ble ikke observert på befaringdagen.

Det er avløpsrør av plast. Rørføringer og rørenes tilstand kan være vanskelig å gi en fullstendig vurdering av da disse for det meste ligger skjult i boligens vegger og konstruksjoner eller er innkasset.

Alder, fortetting og brudd kan være risikomomenter i et hvert anlegg.

Tegn til dette ble ikke observert på befaringdagen.

Boligen har mekanisk ventilasjon. Spalter over vinduer.

Varmtvannstanken er på ca 120 liter. fra Oso med fab. år 1997.

Elektrisk anlegg er en kombinasjon av åpent og skjult anlegg.

Sikringsskap er plassert i gang og er med automatsikringer.

Oppvarming med panelovner samt med varmekabler i badet. Det ble ikke opplyst om noe feil med det elektriske anlegget i leiligheten på befaringen.

EL. anlegget er ikke videre vurdert da dette ikke er takstmannens kompetanseområde. Det anbefales el-takst ved tvil om tilstand, funksjonalitet og kapasitet.

Brannslukningsapparat, brannslange og røykvarsler er montert i boligen.

Arealer

[Gå til side](#)

Forutsetninger og vedlegg

[Gå til side](#)

Lovlighet

[Gå til side](#)

Boligbygg med flere boenheter

- Det foreligger godkjente og byggemeldte tegninger, som stemmer med dagens bruk

Sammendrag av boligens tilstand

Fordeling av tilstandsgrader

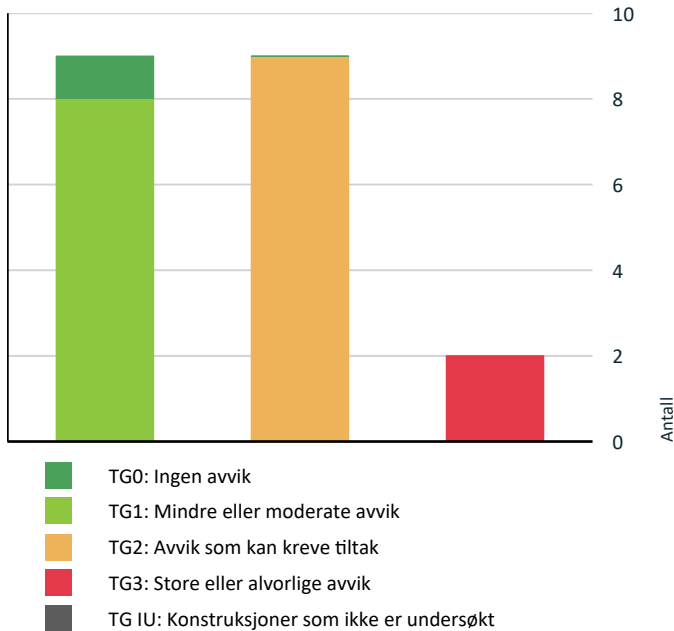

Vil du vite mer om tilstandsgrader? Se side 4.

Anslag på utbedringskostnad

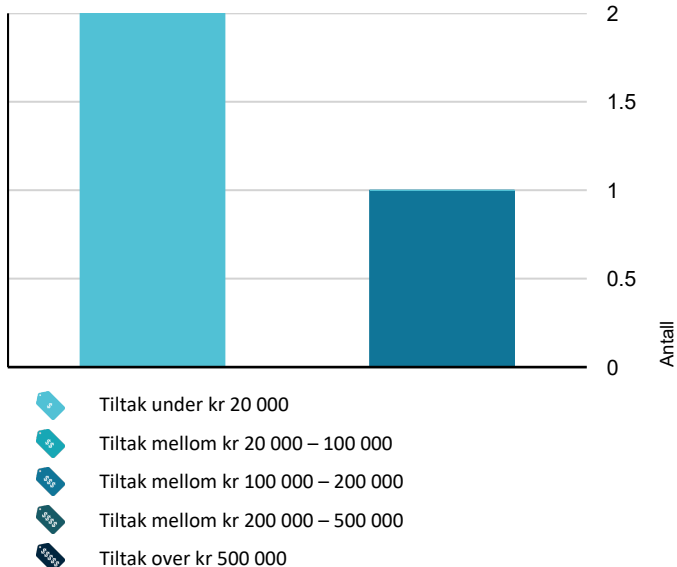

Hva er anslag på utbedringskostnad? Se side 4.

Spesielt for dette oppdraget/rapporten

Det er kun leilighetens innvendige forhold som er vurdert. Fellesarealer er ikke vurdert. Rapporten begrenser seg til leiligheten og det som normalt vil omfattes av eiers selvstendige vedlikeholdsansvar som seksjons- eller andelseier. Normalt utgjør dette alt innenfor leilighetens vegger. Tilstandsrapporten tar derfor ikke for seg bygningens fellesdeler som for eksempel tak, yttervegger, grunnmur, drenering, oppganger, trappeadkomster og felles tekniske installasjoner.

Skjulte rør vurderes etter antatt alder. EL-anlegg er visuelt besiktiget og er ikke takstingeniørens sitt fagområde. Vurderes på bakgrunn av dette. Dersom det i rapporten er oppgitt årstall for når enkelte bygningsdeler er fornyet, er årstall oppgitt av eier/rekvirent og/eller i tidligere takst/prospekt.

Til arealmålinger benyttes Leica Disto 510 lasermåler. Til måling av skjevheter i gulv og fall til sluk benyttes Bosch Universal Level.

Oppsummering av avvik

Vil du vite mer? Se på rommet eller bygningsdelen senere i rapporten.

Boligbygg med flere boenheter

! TG 3 STORE ELLER ALVORLIGE AVVIK

! Innvendig > Overflater [Gå til side](#)

! Våtrom > 1 Etasje > Bad > Generell [Gå til side](#)

! TG 2 AVVIK SOM KAN KREVE TILTAK

! Utvendig > Dører [Gå til side](#)

! Utvendig > Balkonger, terrasser og rom under balkonger [Gå til side](#)

! Innvendig > Radon [Gå til side](#)

! Innvendig > Innvendige dører [Gå til side](#)

! Tekniske installasjoner > Vannledninger [Gå til side](#)

! Tekniske installasjoner > Avløpsrør [Gå til side](#)

! Tekniske installasjoner > Varmtvannstank [Gå til side](#)

! Tekniske installasjoner > Elektrisk anlegg [Gå til side](#)

! Kjøkken > 1 Etasje > Kjøkken > Overflater og innredning [Gå til side](#)

Tilstandsrapport

BOLIGBYGG MED FLERE BOENHETER

Byggeår

1997

Kommentar

Info innhentet fra Norges
Eiendommer, via infoland.no

Standard

Normal standard på boligen ut ifra alder/konstruksjon - jamfør beskrivelse under konstruksjoner.

Vedlikehold

Leiligheten er eldre og bærer preg av enkelt vedlikehold over tid, enkelte skader fremkommer. Se nærmere beskrivelse under Konstruksjoner.

UTVENDIG

TG 1 Vinduer

Bygningen har malte trevinduer med 2-lags glass.



TG 2 Dører

Bygningen har malt hovedytterdør.

Vurdering av avvik:

- Det er påvist utetthet/åpning mellom dørblad og dørkarm. Dvs. at kald trekk kan oppstå.
- Det er avvik:

Det er slark i døren, samt hakk og merker i overflaten på inngangsdøren.

Konsekvens/tiltak

- Dører må justeres.
- Tiltak:

Døren bør justeres for å utbedre slark og sikre tetthet mellom dørblad og karm, slik at kald trekk unngås.

Hakk og merker i overflaten på inngangsdøren bør utbedres for å opprettholde dørens funksjon og estetikk.

Dersom tiltak ikke gjennomføres, kan det føre til varmetap, økt energiforbruk og redusert komfort.

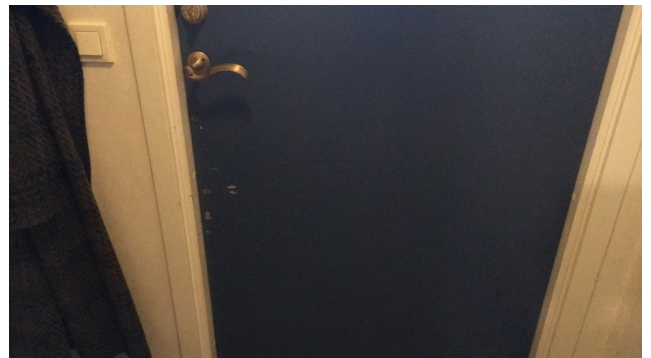

TG 1 Balkongdør

Bygningen har malt balkongdør i tre, med isolerglassfelt.



Tilstandsrapport



! TG 2 Balkonger, terrasser og rom under balkonger

Terrasse på bakkeplan med betongheller direkte på bakken og rekkverk i tre i front. Det er lys på balkongen, samt stikkontakt. Markiseduken er slitt, motorisert markise. Utvendig persienne på stuevinduet er festet med strips og fungerer ikke.

Vurdering av avvik:

- Det er påvist at dekke på terrassen har en del sprekker.

Det er registrert at terrassedekket består av heller med ujevnt underlag. Det anbefales at hellene legges på nytt underlag for å oppnå et jevnere og mer stabilt dekke.

Konsekvens/tiltak

- Ny tekking må legges.

Det anbefales at terrassedekket legges om med nytt og jevnt underlag for å sikre stabilitet og redusere risiko for skader eller ujevnheter.

Skrape, pusse og male trevirke bør også utføres for å forhindre råte og forlenge levetiden på rekkverket.

Dersom tiltak ikke gjennomføres, kan det føre til videre forringelse av dekke og økt vedlikeholdsbehov.



INNSENDIG

! TG 1 Vegger

Veggene har malte plater, tapet og malt betong.

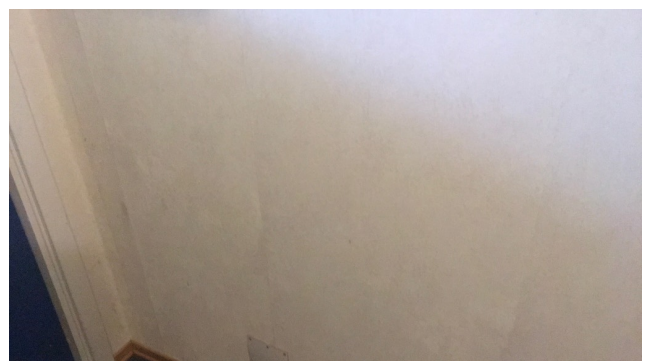
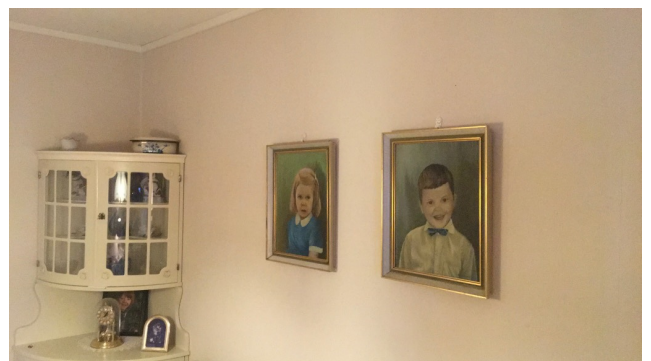

Tilstandsrapport



! TG 1 Himling

Innvendige tak har malte flater.

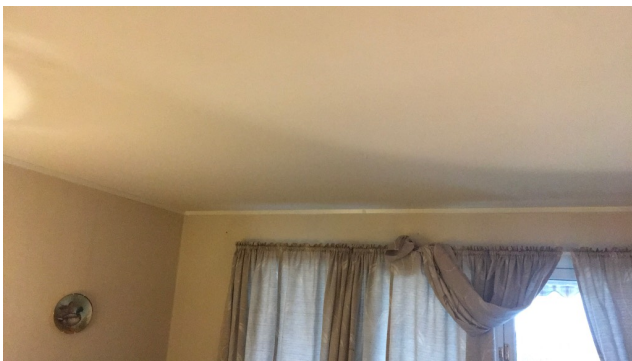

! TG 3 Overflater

Innvendig er det gulv av parkett, elde belegg, fliser i gang.

Vurdering av avvik:

- Det er stedvis påvist synlige skader på overflater.

Det er fuktskader på parketten i døråpningen fra bad til stue.

Konsekvens/tiltak

- Overflater må utbedres eller skiftes.
- Andre tiltak:

Det anbefales utskifting, sliping og overflatebehandling i angjeldende område.

Kostnadsestimat: Under 20 000



! TG 1 Etasjeskille/gulv mot grunn

Etasjeskiller er av betongdekke.

! TG 2 Radon

Det er ikke foretatt radonmålinger og bygget er heller ikke utført med radonsperre.

Vurdering av avvik:

- Det er ikke foretatt radonmålinger, og bygget er heller ikke utført med radonsperre.

Konsekvens/tiltak

- Det bør gjennomføres radonmålinger.

Det bør gjennomføres radonmålinger for å avdekke eventuelle forhøyede radonverdier, da det ikke er installert radonsperre i bygget.

Manglende målinger og radonsperre medfører økt risiko for helseskadelig radoneksponering.

! TG 2 Innvendige dører

Innvendig har boligen malte, glatte dører, dels skyvedører.

Vurdering av avvik:

- Enkelte av innvendige dører har en del slitasje.
- Det er påvist andre avvik:

Det er registrert fuktskader på dørblader, karmen og terskler tilknyttet dører fra bad til stue og til soverom.

Konsekvens/tiltak

- Det må foretas tiltak for å lukke avviket.

Tilstandsrapport

Lokal utbedring av skadet dørblad, karm og terskel bør vurderes for å opprettholde funksjon og estetikk. Dersom skaden ikke utbedres, kan det føre til ytterligere forringelse, økt risiko for fuktskader i tilstøtende konstruksjoner og redusert brukervennlighet.

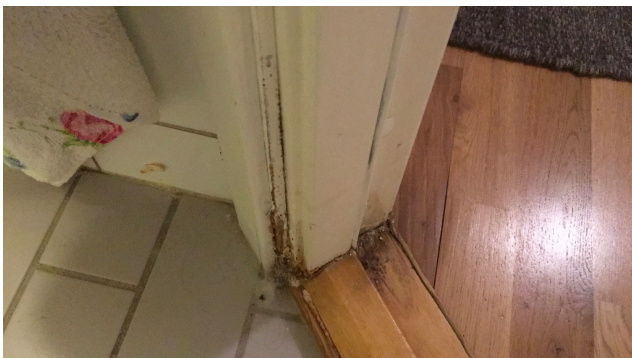
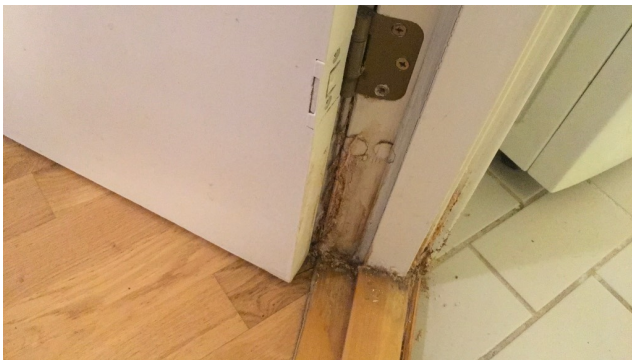

VÅTROM

1 ETASJE > BAD

TG 3 Generell

Aktuell byggeforskrift er byggeforskrifter fra før 1997. Dokumentasjon: ingen dokumentasjon.

Bad med Fliser på gulv og vegger. Varmekabler på gulv (opplyst av verge at ikke virker). Toalett. Servant med hvite underskap. Speilskap over. Veggskap. Opplegg vaskemaskin. Badet har dusjhjørne med gulvsluk og med skyvedørsvegg med skinne på gulv mot øvrig del av badet - denne løsningen gjør at vann ikke renner til sluk ved vannsøl utenfor dusjsone. Dette er uheldig i forhold til bruk av badet - gulvlisten (dusjvegg) bør snarest fjernes.

Vurdering av avvik:

- Våtrommet må oppgraderes for å tåle normal bruk etter dagens krav. Ved dusj er det skyvedørsvegg med skinne på gulv mot øvrig del av badet.

En må forvente generell oppgradering av våtrommets tettesjikt/membran for at våtrommet skal tåle en normal bruk etter dagens krav (tett våtsone). En samlet TG 3 for rommet er satt med bakgrunn i alder. Det er ikke behov for å gjennomføre en detaljert tilstandsanalyse, etter standardens krav. Vurdering er ihht instruks for bad/våtrom bygget i forhold byggeår før regler i 1997.

Konsekvens/tiltak

- Manglende oppgradering av våtrommet medfører høy risiko for at konstruksjonene ikke vil tåle vanlig bruk av vann eller lekkasjer. Dette kan føre til fuktskader på tilstøtende konstruksjoner.

Bad av denne alder bør totalrenoveres for å oppfylle dagens krav til våtrom og sikre tilstrekkelig tettesjikt/membran.

Manglende oppgradering medfører økt risiko for fuktskader og følgeskader på bygningskonstruksjonen, samt usikkerhet om når det kan oppstå behov for omfattende reparasjoner.

Kostnadsestimat: 100 000 - 200 000

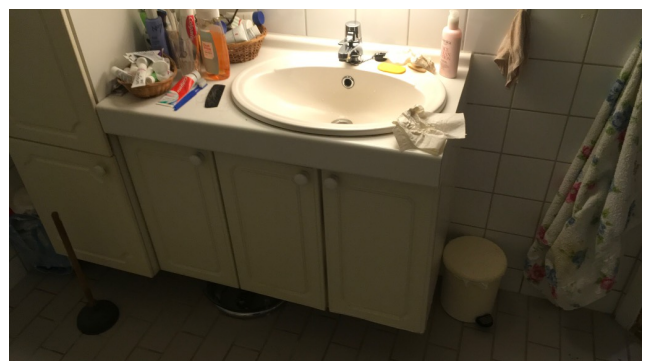

Tilstandsrapport



1 ETASJE > BAD

TG1 Tilliggende konstruksjoner våtrom

Hulltaking/inspeksjonsmulighet, der stoppekran er i vegg mot soverom, luke i vegg i skap - se bilder. Fuktmåling foretatt uten å påvise unormale forhold.



KJØKKEN

1 ETASJE > KJØKKEN

TG2 Overflater og innredning

Kjøkkenet har innredning med glatte fronter. Benkeplaten er av laminat.

Vurdering av avvik:

- Det er påvist at overflater har noe skader.
- Det er påvist sprekker i overflater.

Det er registrert bruksslitasje på kjøkkenfronter, samt noe avflassing og sprekker på overskapfronter, spesielt over komfyr.

Konsekvens/tiltak

- Det må foretas lokal utbedring.

Det bør vurderes utbedring eller utskifting av skadede fronter og overskap for å hindre videre forringelse og opprettholde funksjon og estetikk på kjøkkenet. Skadene kan medføre redusert levetid og økt risiko for ytterligere skader på innredningen.

Kostnadsestimat: Under 20 000



1 ETASJE > KJØKKEN

Tilstandsrapport

TG 1 Avtrekk

Det er avtrekk via mekanisk avtrekksanlegg i boenheten.



TEKNISKE INSTALLASJONER

TG 2 Vannledninger

Innvendige vannledninger er av kobber. Rørføringer og rørenes tilstand kan være vanskelig å gi en fullstendig vurdering av da disse for det meste ligger skjult i boligens vegger og konstruksjoner eller er innkasset.

Alder, fortetting og brudd kan være risikomomenter i et hvert anlegg. Tegn til dette ble ikke observert på befaringsdagen.

Vurdering av avvik:

- Mer enn halvparten av forventet brukstid er passert på innvendige vannledninger.

Konsekvens/tiltak

- Det er ikke behov for utbedringstiltak siden anlegget fungerer i dag, men ut ifra alder kan skader plutselig oppstå på eldre anlegg.
- I forbindelse med oppgradering av våtrom vil det være naturlig med utskiftning av rør.

Det anbefales å få utført kontroll av vannledningene av fagperson, da mer enn halvparten av forventet brukstid er passert.

Konsekvensen ved å ikke gjennomføre tiltak er økt risiko for lekkasjer eller brudd på grunn av alder, noe som kan føre til vannskader på bygningskonstruksjoner.



TG 2 Avløpsrør

Det er avløpsrør av plast. Rørføringer og rørenes tilstand kan være vanskelig å gi en fullstendig vurdering av da disse for det meste ligger skjult i boligens vegger og konstruksjoner eller er innkasset.

Alder, fortetting og brudd kan være risikomomenter i et hvert anlegg. Tegn til dette ble ikke observert på befaringsdagen.

Vurdering av avvik:

- Mer enn halvparten av forventet brukstid er passert på innvendige avløpsledninger.

Konsekvens/tiltak

- Det er ikke behov for utbedringstiltak siden anlegget fungerer i dag, men ut ifra alder kan skader plutselig oppstå på eldre anlegg.
- I forbindelse med oppgradering av våtrom vil det være naturlig med utskiftning av rør.

Tilstandsrapport

Det er ikke behov for umiddelbare utbedringstiltak siden anlegget fungerer i dag, men ut ifra alder kan skader plutselig oppstå på eldre anlegg.

Konsekvensen av at mer enn halvparten av forventet brukstid er passert, er økt risiko for lekkasjer eller brudd, noe som kan medføre skader på omkringliggende konstruksjoner.

! TG 1 Ventilasjon

Boligen har mekanisk ventilasjon. Spalter over vinduer.



! TG 2 Varmtvannstank

Varmtvannstanken er på ca 120 liter. fra Oso med fab. år 1997

Vurdering av avvik:

- Det er ikke påvist tilfredsstillende el-tilkobling av varmtvannstank iht. gjeldende forskrift.
- Det er påvist at varmtvannstank er over 20 år

Bereder står på sokkel i skap i bad.

Konsekvens/tiltak

- Det er ikke behov for utbedringstiltak siden tanken fungerer i dag, men ut ifra alder kan skader plutselig oppstå på eldre tanker.
- Det bør etableres tilfredsstillende el-tilkobling etter gjeldende forskrift.

Det bør etableres tilfredsstillende el-tilkobling etter gjeldende forskrift for å redusere risiko for varmgang og brann.

På grunn av berederens alder kan det plutselig oppstå lekkasjer eller andre skader, noe som kan føre til vannskader på omkringliggende konstruksjoner.

! TG 2 Elektrisk anlegg

Dette er en forenklet kontroll begrenset til de spørsmål og undersøkelser som forskrift til avhendingslova (tryggere bolighandel) § 2-18 inneholder. Dette kan ikke sammenlignes med en kontroll utført av offentlig myndighet (Det lokale eltilsyn) eller registrert elektrovirksomhet, og en bygningssakkyndig har verken kompetanse eller lov til å foreta en slik kontroll.

Tilstandsgraden er vurdert ut fra den forenklede og begrensede kontrollen som forskriften inneholder. El-anlegget kan ha feil og mangler som en slik forenklet undersøkelse ikke vil avdekke. Vær derfor oppmerksom på denne risikoen, og søk videre veiledning eller få en fullstendig kontroll utført av registrert elektrovirksomhet.

Elektrisk anlegg er en kombinasjon av åpent og skjult anlegg. Sikringsskap er plassert i gang og er med automatsikringer. Oppvarming med panelovner samt med varmekabler i badet. Det ble ikke opplyst om noe feil med det elektriske anlegget i leiligheten på befaringen. EL. anlegget er ikke videre vurdert da dette ikke er taksmannens kompetanseområde. Det anbefales el-takst ved tvil om tilstand, funksjonalitet og kapasitet.

1. Foreligger det eltilsynsrapport de siste 5 år, og det er ikke foretatt arbeid på anlegget etter denne, utenom retting av eventuelle avvik i eltilsynsrapport (dvs en el-tilsynsrapport uten avvik)?
Nei

Spørsmål til eier

2. Når ble det elektriske anlegget installert eller sist gang totalt rehabilitert (årstall)? Med totalt rehabilitert menes fullstendig utskiftet anlegg fra inntakssikring og videre.
1997 Eier har ikke vært i stand til å svare på spørsmål om elektrisk anlegg
3. Er alle elektriske arbeider/anlegg i boligen utført av en registrert elektroinstallasjonsvirksomhet?
Ukjent Eier har ikke vært i stand til å svare på spørsmål om elektrisk anlegg
4. Er det elektriske anlegget utført eller er det foretatt tilleggsarbeider på det elektriske anlegget etter 1.1.1999?
Ukjent Eier har ikke vært i stand til å svare på spørsmål om elektrisk anlegg
5. Foreligger det kontrollrapport fra offentlig myndighet – Det Lokale Eltilsyn (DLE) eller eventuelt andre tilsvarende kontrollinstanser med avvik som ikke er utbedret eller kontrollen er over 5 år?

Tilstandsrapport

Ukjent Eier har ikke vært i stand til å svare på spørsmål om elektrisk anlegg

6. Forekommer det ofte at sikringene løses ut?

Ukjent Eier har ikke vært i stand til å svare på spørsmål om elektrisk anlegg

7. Har det vært brann, branttilløp eller varmgang (for eksempel termiske skader på deksler, kontaktpunkter eller lignende) i boligens elektriske anlegg?

Ukjent Eier har ikke vært i stand til å svare på spørsmål om elektrisk anlegg

Generelt om anlegget

8. Er det tegn til at det har vært termiske skader (tegn på varmgang) på kabler, brytere, downlights, stikkontakter og elektrisk utstyr? Sjekk samtidig tilstanden på elektrisk tilkobling av varmtvannsbereider, jmfør eget punkt under varmtvannstank

Nei

9. Er der synlig defekter på kabler eller er disse ikke tilstrekkelig festet?

Nei

Inntak og sikringskap

10. Er det tegn på at kabelinnføringer og hull i inntak og sikringskap ikke er tette, så langt dette er mulig å sjekke uten å fjerne kapslinger?

Nei

11. Finnes det kursfortegnelse, og er den i samsvar med antall sikringer?

Ja

12. Foreta en helhetsvurdering av det elektriske anlegget, dets alder, allmenne tilstand og fare for liv og helse. Bør det elektriske anlegget ha en utvidet el-kontroll?

Ja Kontroll anbefales da eier ikke var i stand til å gi opplysninger om boligen.

Generell kommentar

Det foreligger ingen rapport på hele det innvendige elektriske anlegget i boligen. Dette er kun vurdert og visuelt besiktiget av takstmann som ikke har spesiell kompetanse eller autorisasjon på elektriske anlegg. Takstmannen kan ikke vurdere det elektriske anlegget i sin helhet og takstmannen anbefaler en kontroll av anlegget fra en autorisert elektriker.

Tilstandsgrad settes grunnet alder på store deler av anlegget samt at eier ikke kunne besvare spørsmål om anlegget.

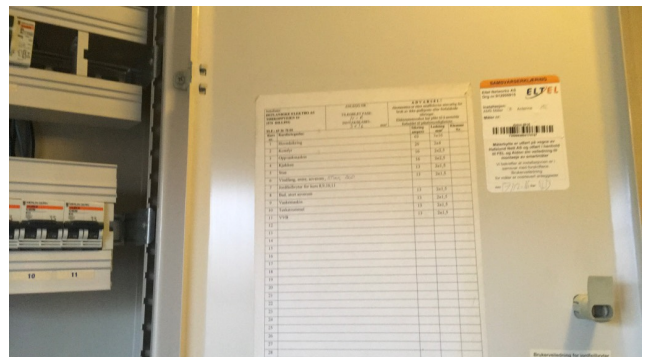

! TG 0 Branntekniske forhold

Dette er en forenklet kontroll begrenset til de spørsmål som fremkommer under. Tilstandsgraden er basert på retningslinjer til disse spørsmålene i bransjestandarden NS3600. Dette kan ikke sammenlignes med en fullstendig kontroll av branntekniske forhold av offentlig myndighet, eller en vurdering av boligens branntekniske forhold eller prosjektering fra en rådgiver med spesialkompetanse. En bygningssakkyndig har verken kompetanse til å gi slik veiledning eller lov til å foreta en slik kontroll.

Tilstandsgraden er vurdert ut fra den forenklete og begrensede kontrollen. Det kan være feil og mangler om branntekniske forhold som en slik forenklet undersøkelse ikke vil avdekke. Vær derfor oppmerksom på denne risikoen, og søk videre veiledning eller rådgivning.

Brannslukningsapparat, brannslange og røykvarsler er montert i boligen.

1. Er det mangler for brannslukningsutstyr i boligen iht. forskriftskrav på søknadstidspunktet, men minst Byggeforskrift 1985?
- Nei**



Tilstandsrapport

2. Er det skader på brannslukkingsutstyr eller er apparatet eldre enn 10 år?
Nei
3. Er det mangler på røykvarsler i boligen iht. forskriftskrav på søknadstidspunktet, men minst Byggeforskrift 1985?
Nei
4. Er det skader på røykvarslere?
Nei



Arealer, byggetegninger og brannceller

Standard gjeldende fra 01.01.2024

Arealmålinger og arealoppsett er basert på Norsk standard 3940:2023 Areal- og volum-beregninger av bygninger. Arealet gjelder for tidspunktet da boligen ble målt

Hva er måleverdig areal?

Arealet i rommet må ha minst 1,90 m fri høyde over gulvet og minst bredde på 0,60 m. Et loft med skråtak vil for eksempel bare få registrert målbart areal der høyden er minst 1,90 m og bredden minst 0,60 m. Rommet må ha dør eller luke, og gangbart gulv.

Hva er bruksareal?

$$\text{BRA} = \text{BRA-i} + \text{BRA-e} + \text{BRA-b}$$

Bruksarealet for bygningen er bruttoarealet minus arealet som optas av yttervegger.

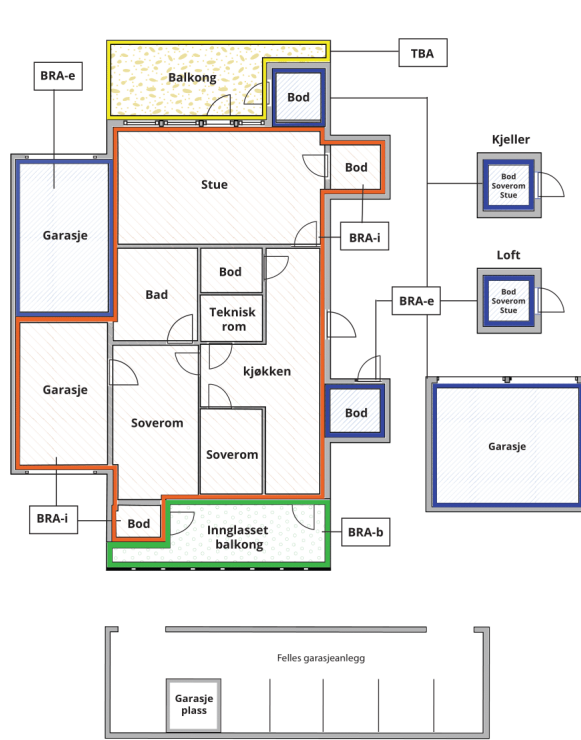

Internt bruksareal (BRA-i)	Arealet innenfor boenheten(e)
Eksternt bruksareal (BRA-e)	Arealet av alle rom utenfor boenheten(e) og som tilhører denne, slik som for eksempel boder
Innglasset balkong mv (BRA-b)	Arealet av innglasset balkong, veranda eller altan når denne er tilknyttet boenheten(e)
Terrasse- og balkongareal (TBA)	Arealet av terrasser, åpne balkonger og åpen altan tilknyttet boenheten(e)

Gulvareal (GUA) Er sum av BRA (bruksareal) og ALH (areal med lav takhøyde).
Areal med lav takhøyde (ALH) er ikke måleverdig areal, som skyldes skråtak og lav himlingshøyde.
GUA kan opplyses i markedsføring der det er aktuelt for den konkrete boligen og kun sammen med BRA-i, for eksempel der gulvflaten har en verdi og har funksjon ved møblering og bruk av rommene. Ikke innredet areal som kaldloft, måles og oppgis normalt ikke.

Arealet kan ikke alltid fastsettes nøyaktig

Areal kan være komplisert eller umulig å måle opp nøyaktig fordi det er vanskelig å fastslå tykkelsen på innervegger, skjevheter i og utforming av bygningskonstruksjoner som karnapp, buer og vinkler som ikke er rette, åpne rom over flere etasjer og så videre.

Eiendommens markedsverdi kan ikke baseres på en matematisk beregning basert på antall kvadratmeter opplyst i rapporten. Opplysninger om areal kan altså ikke alene benyttes for å beregne eiendommens verdi.

Den bygningsakkyndige kan avdekke eventuelle bruksendringer og avvik i branncelleinndeling

Den bygningsakkyndige ser på byggetegninger hvis de er tilgjengelige og dette er en del av oppdraget, og vurderer bruken av boligen opp mot tegningene. Hvis den bygningsakkyndige avdekker at en bolig ikke ser ut til å være delt opp i brannceller etter kravene i byggt teknisk forskrift på befaringstidspunktet, skal det opplyses om dette.

Reglene om bruksendring og brannceller kan være kompliserte. Søk videre faglige råd om rapporten ikke gir deg svar. Den bygningsakkyndige kan ikke vurdere og svare på alle spørsmål, og kan heller ikke vite om kommunen kan gi unntak for kravene som gjelder. [Vil du vite mer?](#)

Om brannceller

En branncelle er hele eller avgrensede deler av en bygning hvor en brann fritt kan utvikle seg uten at den kan spre seg til andre bygninger eller andre deler av bygningen i løpet av en fastsatt tid.

Om bruksendring

Bruksendring er å endre bruken av et rom fra en tillatt bruk til en annen. Dette kan kreve søknad og tillatelse, for eksempel hvis du endrer et rom fra bod til soverom eller arbeidsrom, eller hvis du endrer en bolig til to separate boliger.

Rom for varig opphold har krav til takhøyde, romstørrelse, rømningsvei og lysforhold som må være oppfylt. Du kan søke kommunen om unntak for kravene, men kan ikke regne med å få unntak for krav som går på helse og sikkerhet, for eksempel krav til rømningsvei.

Bruksendring som krever godkjenning, og som ikke er søkt bruksendret, er ulovlig. Kommunen kan etter plan- og bygningsloven kapittel 32 forfølge overtredelser. Kommunen kan pålegge deg å avslutte den ulovlige bruken, eventuelt å rette eller tilbakeføre rommet til godkjent bruk.

Arealer

Boligbygg med flere boenheter

Etasje	Bruksareal BRA m ²			SUM	Terrasse- og balkongareal (TBA)
	Internt bruksareal (BRA-i)	Eksternt bruksareal (BRA-e)	Innglasset balkong (BRA-b)		
1 Etasje	76	6		82	18
SUM	76	6			18
SUM BRA	82				

Romfordeling

Etasje	Internt bruksareal (BRA-i)	Eksternt bruksareal (BRA-e)	Innglasset balkong (BRA-b)
1 Etasje	Gang, soverom, bad, soverom 2, kjøkken		

Kommentar

Boligen har terrasse på bakkeplan på ca 18 kvm ut for stue.
Til boligen hører også bod på ca 6 kvm i samme plan som boligen.
Leiligheten har tilhørende biloppstillingsplass i garasjeanlegg under Nygata 5.

Lovlighet

Byggetegninger

Det foreligger godkjente og byggemeldte tegninger, som stemmer med dagens bruk

Brannceller

Er det påvist synlige tegn på avvik i branncelleinndeling ut ifra dagens byggt teknisk forskrift?

Ja Nei

Nyere håndverkstjenester

Er det ifølge eier utført håndverkstjenester på boligen siste 5 år?

Ja Nei

Krav for rom til varig opphold

Er det påvist avvik i forhold til rømningsvei, dagslysflate eller takhøyde?

Ja Nei

Kommentar:

Total fordeling mellom P-ROM og S-ROM

Tabellen under viser fordelingen av P-ROM og S-ROM etter veiledningen til NS 3940: 2012. Dette er til informasjon og til sammenligning. Tallene er omtrentlige, kan avvike fra faktiske målinger og er ikke juridisk bindende.

	P-ROM(m2)	S-ROM(m2)
Boligbygg med flere boenheter	76	0

Befarings - og eiendomsopplysninger

Befaring

Dato	Til stede	Rolle
10.11.2025	Pål Andre Thronsen	Takstingeniør
	Verge, Mette Raknerud Paulsrud	Rekvirent

Matrikkeldata

Kommune	gnr.	bnr.	fnr.	snr.	Areal	Kilde	Eieforhold
3030 LILLESTRØM	77	1557		0	2306.5 m ²	BEREGNET AREAL (Ambita)	Eiet

Adresse

Nygata 3 - 5

Hjemmelshaver

Nygata 3-5 Borettslag

Kommentar

Areal tomt gjelder for hele borettslaget.

Andelsobjekt

Boligselskap	Org.nr.	Leil. nr.	Forretningsfører	Eier av adkomstdokumenter
5/NYGATA 3-5 BORETTSLAG	979649282	5	Advokat Henning Bjercke Storgata 3C, 2000 LILLESTRØM. Tlf: 64 84 55 30	Gerd Kirknes

Innskudd, pålydende mm

Andelsnummer	Pålydende	Opprinnelig innskudd	Andel fellesformue
5	100	990 000	32 269 31.12.2024

Kommentar

Opplysninger gitt av forretningsfører.

Årsregnskap

Regnskapsår	2022	Samlet aksjekapital:	2 100	
Omløpsmidler:		995 940	Samlet innskuddskapital:	8 150 000
Kortsiktig gjeld (-)	-	27 843	Langsiktig gjeld (+):	+ 1 289 205
Disponible midler:		968 097	Langsiktig gjeld og innskuddskapital:	9 439 205

Kommentar

Oversendt utdrag av årsregnskap fra forretningsfører. Regnskapet er info vedr. borettslagets økonomi. Boenhetens andel av borettslaget økonomi er/ blir oppdatert månedlig, og blir oppgitt på forretningsførers takstbestilling.

Eiendomsopplysninger

Beliggenhet

Eiendommen ligger svært sentralt til på Strømmen, i et attraktivt boligområde, med bl.a kort gangavstand til skoler, barnehager, storsenteret og togstasjon.

Adkomstvei

Offentlig

Tilknytning vann

Offentlig, med private stikkledninger

Tilknytning avløp

Offentlig, med private stikkledninger

Regulering

Eiendommen ligger i et område regulert til boligbebyggelse.

Om tomten

Eiendommen er opparbeidet med plen og beplantning, asfalterte interne veier/gangveier og med asfalterte biloppstillingsplasser.

Forkjøpsrett

Eiendommen og borettslags leiligheter er en del av "De Eldres Boligspareklubb Lillestrøm" eiendommer i Lillestrøm kommune. Leiligheter omsettes kun til medlemmer av Boligspareklubben. Prisen pr. bolig blir fastsatt i henhold til boligspareklubbens vedtektsbestemmelser §3.

Bebyggelsen

Gitte opplysninger fra fremviste tidligere takster samt opplysninger gitt av DES klubben Rælingen:

I 1997 stod Nygata 3-5 Borettslag på Strømmen ferdig, bestående av 21 leiligheter, hvorav 15 leiligheter med 3 rom og kjøkken og 6 leiligheter med 2 rom og kjøkken.

Bygningsstruktur:

Blokkbebyggelsen og leiligheten er oppført med vertikale og horisontalt bærende konstruksjoner mellom boenhetene. Frontveggene mot svalgang og balkong er bygget med 15 cm isolerte bindingsverk konstruksjoner. Blokkbebyggelsen har salet takkonstruksjon. Under Nygata 5 er det bygget et felles garasjeanlegg.

Utvendige forhold:

Blokkbebyggelsen og leilighetene er kledd utvendig med dobbelfalset liggende kledning. Bygningen har mursteinsforblendede gavlvegger. Boligblokkens fasader har svalganger på adkomstsiden og balkonger på stuesiden. Adkomst til respektive etasjers svalganger er via utvendig trapp-heishus. Boligblokkens saltak er tekket med betongtakstein.

Forsikring

Selskap

Gjensidige forsikring

Avtalenr

72277422

Type

Forsikringssum

Årlig premie

Kommentar

Fellespolise i borettslaget

Kilder og vedlegg

Dokumenter

Beskrivelse	Dato	Kommentar	Status	Sider	Vedlagt
Eier		Representant for eier, verge, informerte generelt om boligen ved befaringen.	Gjennomgått		Nei
Egenerklæring		Det følger ikke med egenerklæring da eier ikke er i stand til å fylle ut og bekrefte denne.	Finnes ikke		Nei
Forretningsfører		Tilsendte opplysninger	Gjennomgått		Nei
Vedtakter		Oversendt av forretningsfører	Gjennomgått		Nei
Brukstillat./ferdigatt.		Innhentet via saksinnsyn i kommunens hjemmesider	Ikke gjennomgått		Nei
Norges Eiendommer		Info innhentet fra www.infoland.no	Ikke gjennomgått		Nei
Tegninger		Innhentet via saksinnsyn i kommunens hjemmesider	Gjennomgått		Nei

Revisjoner

Versjon	Ny versjon	Kommentar
1	10.12.2025	

For gyldighet på rapporten se forside

Tilstandsrapportens avgrensninger

STRUKTUR•REFERANSENIVÅ•TILSTANDSGRADER

- Rapporten er basert på innholdskrav i Forskrift til avhendingslova (tryggere bolighandel). Formålet er å gi en tilstandsanalyse til bruk for den som bestiller og/eller i et salg til forbruker, og ikke for andre tredjeparter. Rapportens struktur, metode og begrepsbruk følger i hovedsak Norsk Standard NS 3600:2018 (Teknisk tilstandsanalyse ved omsetning av bolig), samt Takstbransjens retningslinjer for arealmåling når det gjelder fordeling mellom P-areal og S-areal.
- Tilbakeholdt eller uriktig informasjon som har betydning for vurderingen, er ikke bygningssakkyndiges ansvar. Rapporten beskriver avvik, altså en tilstand som er dårligere enn referansenivået. Rapporten framhever normalt ikke positive sider ved boligen ut over det som fremgår av tilstandsgradene.
- Tilstanden angis i rapporten og gir uttrykk for en gitt forventet tilstand blant annet vurdert ut fra alder og normal bruk slik:

i) **Tilstandsgrad 0, TG0:** Ingen avvik eller skader. I tillegg må bygningsdelen være tilnærmet ny, mindre enn 5 år, og det foreligger dokumentasjon på faglig god utførelse.

ii) **Tilstandsgrad 1, TG1:** Mindre avvik. Normal slitasje. Strakstiltak ikke nødvendig. TG1 kan gis når bygningsdelen er tilnærmet ny og det ikke foreligger dokumentasjon på faglig god utførelse.

iii) **Tilstandsgrad 2, TG2:** Vesentlige avvik, og mindre avvik som etter NS 3600 gir TG 2, men som ikke nødvendigvis krever umiddelbare tiltak. I denne rapporten kan TG2 i Rapportsammendrag være inndelt i TG2 som krever tiltak og de som ikke krever umiddelbare tiltak. Konstruksjonen har normalt enten feil utførelse, en skade eller symptomer på skade, sterk slitasje eller nedsatt funksjon. Vedlikehold eller tiltak trengs i nær fremtid, det er grunn til å varsle fare for skader på grunn av alder eller overvåke spesielt på grunn av fare for større skade eller følgeskade. For skjulte konstruksjoner vil alder i seg selv være et symptom som kan gi TG2. For synlige konstruksjoner kan alder sammen med andre symptomer og momenter gi TG2. Avvik under TG2 kan gis sjablongmessig anslag.

iv) **Tilstandsgrad 3, TG3:** Store eller alvorlige avvik. Kraftige symptomer på forhold som man må regne med trenger utbedring straks eller innen kort tid. Påvist funksjonssvikt eller sammenbrudd. Avvik under TG3 skal gis sjablongmessig anslag.

v) **Tilstandsgrad TGiu:** Ikke undersøkt/ikke tilgjengelig for undersøkelse.

- Ved TG0 og TG1 gis normalt ingen begrunnelse, da dette kun viser normal slitasje eller mindre avvik slik som feil eller skader. Ved TG2 og TG3 må bruker av rapporten vurdere om tiltak er nødvendige og lønnsomme. Utbedringskostnadene i rapporten er sjablongmessige anslag basert på observerte forhold, som feil, skader eller uregelmessigheter, og foreslåtte tiltak. Anslagene angis i intervaller, er veiledende og basert på generelle erfaringstall, og må ikke forveksles med pristilbud fra håndverkere eller entreprenører. Faktiske kostnader kan variere betydelig avhengig av valg av utførelse, materialpriser og markedsforhold. For nøyaktig vurdering anbefales ytterligere undersøkelser og flere pristilbud fra kvalifiserte fagfolk. Anslagene gir kun et overordnet bilde og er ikke bindende. Skjulte feil eller avvik, eller forhold som ikke er avdekket, kan medføre ekstra kostnader. Verken bygningssakkyndig eller rapportens utsteder kan holdes ansvarlig for forskjeller mellom anslag og faktiske kostnader.

PRESISERINGER

- Avvik vurderes ut fra tekniske forskrifter på søknadstidspunktet for bygget. Noen bygningsdeler vurderes etter gjeldende teknisk forskrift på befaringstidspunktet. Dette gjelder blant annet:

i) sluk, tettesjikt og fall på bad og vaskerom (våtrom)

ii) Forhold rundt brann, rømming, sikkerhet, for eksempel rekkverkshøyder/åpninger, ulovlige bruksendringer, brannceller mv.

- For skjulte konstruksjoner slik som vann og avløp uten dokumentasjon, er kvalitet og alder vurdert.

- Fastmonterte installasjoner, for eksempel innfelt belysning (downlights), demonteres ikke for å sjekke dampspærren bak. Dette av hensyn til bygningssakkyndiges kompetanse og risikoen for skade.

- Kontroll av fukt i konstruksjonen ved hulltaking i bad og vaskerom (våtrom), rom under terreng (kjelleretasje, underetasje og sokkeletasje) eller andre bygningsdeler skjer etter eiers aksept. Hulltaking av våtrom og rom under terreng kan unntaksvis unnlates, se Forskrift til Avhendingsloven.

- Kontroll av romfunksjoner for P-ROM utføres kun når det ikke foreligger godkjente og byggemeldte tegninger, eller når tegninger ikke stemmer med dagens bruk.

- Bygningssakkyndig gir en forenklet vurdering av branntekniske forhold og elektriske installasjoner i boligen dersom det er mer enn fem år siden sist boligen hadde el-tilsyn. Bygningssakkyndig kan anbefale å konsultere offentlige myndigheter eller kvalifisert elektrofaglig fagperson ved behov for grundigere undersøkelser.

TILLEGGSENDERSØKELSER

Etter avtale kan tilstandsanalysen utvides til også å omfatte tilleggssundersøkelser utover minimumskravet i forskriften.

BEFARINGEN

Rapporten gir en vurdering av byggverk og bygningsdeler som bygningssakkyndig har observert, og som fremkommer av Forskrift til avhendingsloven. Rapporten er likevel ingen garanti for at det ikke kan finnes skjulte feil, skader og mangler. NS 3600:2018 (Teknisk tilstandsanalyse ved omsetning av bolig) har undersøkelsesnivå fra 1 til 3, der undersøkelsesnivå 1 er det laveste og baseres på visuell observasjon. Rapporten baseres på undersøkelsesnivå 1 med få unntak (våtrom og rom under terreng). I praksis betyr dette at gjennomføringen av befaringen begrenses som følger:

- Det utføres kun visuelle observasjoner på tilgjengelige flater uten fysiske inngrep (f.eks. riving).

- Flater som er skjult av snø eller på annen måte ikke er tilgjengelig eller skjult, blir ikke kontrollert. Det foretas ikke funksjonsprøving av bygningsdeler, som isolasjon, piper, ventilasjon, el. anlegg, osv.

- Det gis ingen vurdering av boligens tilbehør, hvite- og brunevarer og annet inventar. Dette gjelder også integrert tilbehør.

- Inspisering av yttertak er basert på det som er synlig, normalt på insiden fra loftet og utvendig fra stige/bakkenivå. Befaring av tak må være sikkerhetsmessig forsvarlig for å kunne gjennomføres.

- Stikkprøvetakninger er utvalgt tilfeldig og kan innebære kontroll under overflaten med spiss redskap eller lignende.

Tilstandsrapportens avgrensninger

UTTRYKK OG DEFINISJONER

- **Tilstand:** Byggverkets eller bygningsdelens tekniske, funksjonelle eller estetiske status på et gitt tidspunkt.
- **Symptom:** Observerbart forhold som gir indikasjon på hvilken tilstand et byggverk eller en bygningsdel befinner seg i. Benyttes ved beskrivelse av avvik.
- **Skadegjørere:** Zoologiske eller biologiske skadegjørere, i hovedsak råte, sopp og skadedyr.
- **Fuktsøk:** Overflatesøk med egnet søkeutstyr (fuktindikator) eller visuelle observasjoner.
- **Fuktmåling:** Måling av fuktinnhold i materiale eller i bakenforliggende konstruksjon ved bruk av egnet måleutstyr (blant annet hammerelektrode og pigger).
- **Utvidet fuktsøk (hulltaking):** Boring av hull for inspeksjon og fuktmåling i risikoutsatte konstruksjoner, primært i tilstøtende vegger til bad, utforede kjellervegger og eventuelt i oppforede kjellergulv.
- **Normal slitasjegrad:** Forventet nedsliting av materiale i overflaten som er basert på enkle visuelle observasjoner. Kan vurderes sammen med bygningsdelens alder.
- **Forventet gjenværende brukstid:** Anslått tid et byggverk eller en del av et byggverk fortsatt vil være tjenlig for sitt formål (NS3600, Termer og definisjoner punkt 3.9)

AREALBEREGNING FOR BOENHETER

- Areal fastsettes etter Forskrift til avhendingsloven og Norsk Standard 3940 Areal- og volum-beregninger av bygninger fra 2023.
- Areal oppgis i hele kvadratmeter i rapporten, og gjelder for det tidspunkt oppmålingen fant sted.
- **Bruksareal (BRA)** er det måleverdige arealet som er innenfor omsluttete vegger målt i gulvhøyde (bruttoareal minus arealet som opptas av yttervegger). I tillegg til gulvhøyde gjelder regler om fri bredde for at arealet skal være måleverdig, med betydning for BRA av for eksempel loft med skråtak. BRA består av internt bruksareal (BRA-i), eksternt bruksareal (BRA-e) og innglasset balkong mv (BRA-b). Terrasse- og balkongareal (TBA) opplyses der tilstandsrapporten skal benyttes i boligomsetningen og der det er aktuelt. I tillegg kan gulvareal (GUA) og areal med lav takhøyde (ALH) opplyses sammen med BRA der det er aktuelt og en del av oppdraget. Rom skal ha atkomst og gangbart gulv for å kunne regnes som BRA/måleverdig areal.
- Arealet måles og oppgis dersom arealet oppfyller krav til måleverdighet, slik som at arealet må ha minst en bredde på 0,6m og minst en høyde på 1,9 m osv. Et rom kan være i strid med teknisk forskrift og mangle godkjenning hos kommunen for den aktuelle bruken, uten at dette får betydning for om arealet måles og oppgis i tilstandsrapporten. Når arealet måles tas det ikke hensyn til om arealet er lovlig oppført eller om bruken er lovlig, bruksendringer, lysforhold eller andre sikkerhetsmangler.

- Eiendommens markedsverdi kan ikke baseres på en rent matematisk beregning i forhold til antall kvadratmeter opplyst i rapporten. Opplysninger om areal kan altså ikke alene benyttes for beregning av eiendommens verdi.
- Rom som ligger utenfor boenheten, men som eier har påvist og/eller opplyst at tilhører boenheten, er oppmålt og inkludert i BRA-e. Det er ikke fremvist dokumentasjon på at rommet tilhører boenheten, med mindre dette er angitt særskilt. Rom utenfor boenheten kan omdisponeres av borettslaget/sameiet og dette kan påvirke boligens BRA. Vær oppmerksom på at NS 3940:2023 og eierseksjonsloven har ulik definisjon av fellesareal. Ved arealmåling gjelder NS 3940:2023 som definerer fellesareal slik: "Delen av bygning som brukes av to eller flere bruksenheter eller til bygningens forvaltning, drift eller vedlikehold.
- I en overgangsperiode skal rapporter som benyttes i boligomsetningen eller dersom det er en del av oppdraget også opplyse om fordelingen mellom P-ROM og S-ROM med utgangspunkt i definisjonene som fremkommer av veiledningen til Norsk Standard 3940 Areal- og volum-beregninger av bygninger fra 2012. Fordelingen mellom P-ROM og S-ROM er basert på veiledningen og bygningssakkyndiges eget skjønn. P-ROM er måleverdige rom som benyttes til kort eller langt opphold. S-ROM er måleverdige rom som benyttes til lagring, og tekniske rom. Bruken av et rom på befaringsstidspunktet har betydning for om rommet defineres som P-ROM eller S-ROM. Dette betyr at rommet både kan være i strid med teknisk forskrift og mangle godkjenning i kommunen for den aktuelle bruken, uten at dette vil få betydning for valg av arealkategori.
- Se øvrig informasjon om areal i rapporten, Norsk Standard 3940 (2012 og 2023) og veiledningen til disse.

PERSONVERN

iVerdi AS, bygningssakkyndig og takstforetaket behandler personopplysninger som bygningssakkyndig trenger for å kunne utarbeide rapporten. Personvernerklæring med informasjon om bruk av personopplysninger og dine rettigheter finner du her [Personvernerklæring - iVerdi](#)

DELING AV PERSONOPPLYSNINGER FOR TRYGGERE BOLIGHANDEL OG MULIG RESERVASJON

Norsk takst og deres samarbeidspartnere benytter personopplysninger fra rapporten for analyse- og statistikkformål, samt utvikling og drift av produkter og tjenester for takstbransjen og andre aktører i boligomsetningen. Les mer om dette og hvordan du kan reservere deg på <https://www.norsktakst.no/norsk/om-norsk-takst/personvernerklæring/reservasjon/>

Vendu lager en boliganalyse basert på opplysninger fra rapporten. Les mer om dette og hvordan du kan reservere deg her: <https://samtykke.vendu.no/FD8018>

KLAGEORDNING FOR FORBRUKERE

Er du som forbruker misfornøyd med bygningssakkyndiges arbeid eller opptreden ved taksering av bolig eller fritidshus, se www.takstklagenemd.no for mer informasjon