

RØA VEL

ÅRSBERETNING OG REGNSKAP FOR 2001

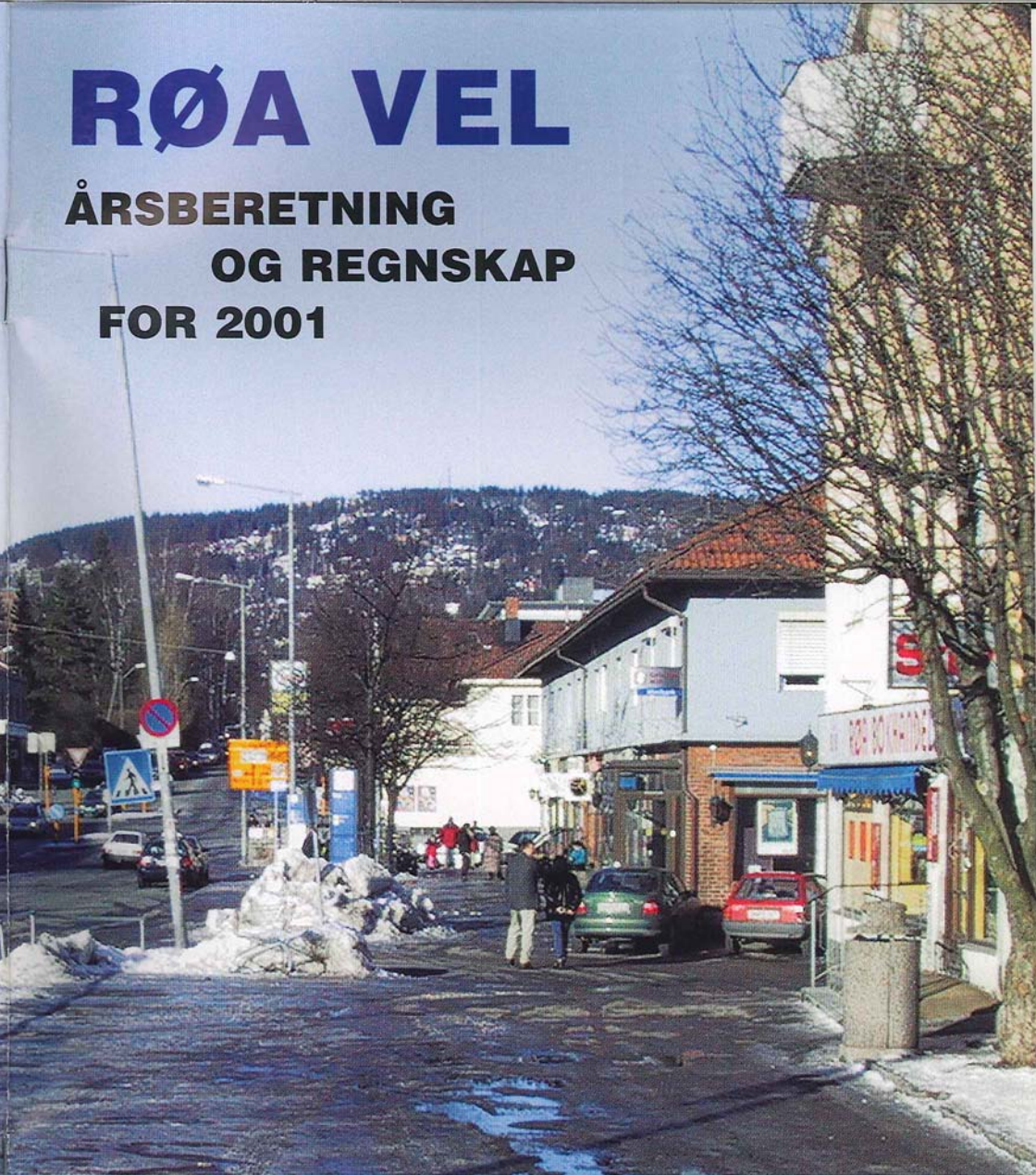

Velkommen til årsmøte
24. april 2002 kl. 19.30
i Samfunnshus Vest

*Merradalsbekken opp i dagen
i Hovseterdalen*

*Petter Kongsli fra no.arch
forteller kort om mulighetene.*

Innhold

	Side
Lederen har ordet	3
Innkalling til årsmøte	11
Dagsorden for årsmøtet	13
Styrets beretning for 2001	15
Regnskapet for 2001	21
Budsjett for 2002	21
Søknader om bidrag	23
Vedtekter for Røa Vel	25
Røatunnelens fire alternativer	28
Røa Vels brev om de fire Røatunnel-alternativer	31
Røa - anno 2030	32
Røa Vels brev om fortetning av boligområder	34
Røa Vels brev til PBE om omregulering av Røa Sentrum	36
Tilbud til RØA VELs medlemmer	39
Hva gjør vi med avfallet?	39
Containerutplasseringer	41
Gode naboregler	42
Medlemsfortegnelse	52



Et av Røas flotte, eldre hus: Sørkedalsveien 208

*Huset eies i dag av Arne Bjerke som arvet huset etter sine foreldre.
Huset er det nest-eldste mellom Røa og Voksen (bare Sørkedagsveien 211 er eldre)
og ble overlevert som nytt den 11. november 1911.*

Foto: Kjell Fr. Jacobsen

Lederen har ordet.....

Kjære Røa-beboere!

Opgavene til Røa Vel har siste året gått mye på å fremsette synspunkter på utviklingen av vår del av Oslo, både for boligområdene så vel som de sentrumsnære områder. Og dette er, slik vi ser det, et meget viktig arbeide. Noe av det



viktigste her i livet er *trivsel*. Og bomiljøet er et av de viktigste elementene, tør jeg påstå.

Fortetning av villaområder

I Oslo er det utarbeidet *Reguleringsplan for Oslos småhusområder* som legger rammer for hvor tett det kan bygges. Og selv om det åpner for fortetning gjennom påbygning og bygging av "eplehagehus", har det også en del som omhandler utbygging av områder på mer enn 3 mål. Og, i tillegg til at det gis dispensasjoner eller at utbyggerne finner måter å omgå regelverket på, er det ofte dette punktet som medfører en utbygging til irritasjon og sjenanse for naboene. Og som bidrar til å endre strøkets særpreg.

Røa Vel kjemper for å få myndighetene til å ta hensyn til våre ønsker slik at reguleringsplaner som utarbeides for vårt område, er innenfor klare, akseptable rammer. Og at de *håndheves*.

Røas historie

Den gang Røa ble bygget ut, hovedsakelig i perioden mellom 1930 og 1950, ble det lagt ut tomter slik at folk selv kunne bygge sine hus. Man kunne bestemme utforming, plassering, størrelse osv. innenfor gitte rammer. I tillegg ble det i enkelte områder bygget rekkehus og 3 etasjers blokker. Dette ga Røa et særpreg, det særpreg vi så gjerne vil bevare: En fin blanding av lavblokker, rekkehus, tomanns- og eneboliger.

Uheldig fortetning av boligområder

Kommuneplan 2000 har som mål at det skal bygges 40.000 nye boliger i Oslo innen 2015. Og hva er det som skjer nå? Skal Røa og andre deler av Oslos ytre områder ødelegges for at Bystyret skal oppnå sine, sikkert velmente, mål?

I dag erfarer vi at nye boliger bygges med det særpreg at man får plass til mange mennesker på et lite område. Det fortettes av profesjonelle utbyggere. Hus og tomter kjøpes opp av *spekulanter* som skal bygge tettest mulig, - for andre - for å oppnå størst mulig profit. Ikke det at det er noe galt i å tjene penger, men det må legges rammer som tar hensyn til eksisterende bebyggelse og et strøks særpreg. Og disse hensyn må defineres i reguleringsplaner og som i sin tur følges opp av myndighetene.

I dag er det helt klart at for mange dispensasjoner (eller er det tilgivelse?), gis. Regelverket tøyes i mange tilfeller altfor langt.

Røa Vel skal vokte seg vel for å legge seg opp i spesifikke saker og heller kjempe på et generelt grunnlag. Vi må stole på at myndighetene gjør sin jobb, at de håndhever reguleringsbestemmelsene og at de tar tilstrekkelig hensyn til berettigede naboprotester.

Konsekvenser

Vi får også en rekke uheldige konsekvenser ved en slik fortetning. Det blir flere mennesker presset inn i områder som fra før har problemer med f. eks.

- underdimensjonerte veisystemer
- manglende kapasitet på
- barnehageplasser
- skoler
- omsorgsboliger
- utbygging av de få friområder som fremdeles finnes i Oslo.

Gratis og uforpliktende befaring og verdivurdering av boligen din!



Statsautorisert eiendomsmegler
Direktenr. 22 73 41 40
Mobil 41 40 25 66
hege.amlien@obos.no

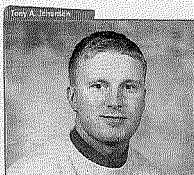

Megler
Direktenr. 22 73 41 40
Mobil 90 17 89 09
tony.johansen@obos.no



Sekretær
Direktenr. 22 73 41 40
mette.dahl@obos.no

Vurderer du å selge boligen din? Vi kommer gjerne på en uforpliktende befaring for å gi deg et prisoverslag. Samtidig kan vi fortelle hvordan vi skal finne den riktige kjøperen til boligen din.

Som markedsleder på OBOS-boliger kjenner vi markedet på pulsen, og den kunnskapen har du glede av uansett hva slags borettslag du bor i. Vi kan dokumentere at vi oppnår de beste prisene, noe som for de fleste er det viktigste ved salg av bolig.

Vi i OBOS-megleren har lang erfaring, og det har gitt oss forsteklasses lokalkunnskap over hele byen. Så uansett hva slags bolig du skal selge - ta kontakt med oss, det lønner seg.

Ingen har mer lyst til å selge boligen din enn oss, uansett hva slags bolig du eier.

 **OBOS-megleren**

Rea
Tlf. 22 73 41 40
Vækeroveien 207
0751 Oslo

Noen eksempler

Det er enkelte byggeprosjekter som det bør kunne stilles klare spørsmålstegn ved. Og dersom disse prosjekter er innenfor gjeldende reguleringer, er det reguleringen det må være noe galt ved.

I Myrhaugen 9 lå det et lite hvitt hus som

stod på Byantikvarens liste over bevaringsverdige hus. Da gamle Henry døde, valgte familien å selge. Og huset ble solgt som *bevaringsverdig* til en som ville bo der. I dag, et par år senere, er huset borte. Og planer for en utbygging som går langt utover *bevaring av strøkets særpre*, til stor irritasjon for naboene, er lagt frem.

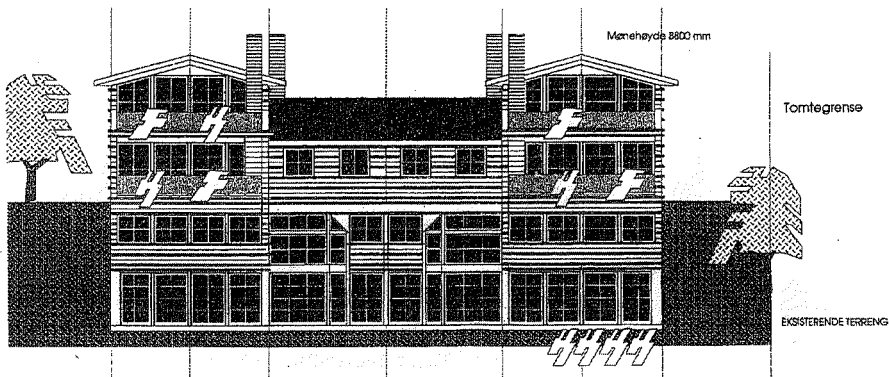

Illustrasjon av planer for Myrhaugen 9

I Sørkedalsveien 209 er det satt opp et hus som bryter med all annen bebyggelse i området. Noen liker det kanskje slik? Men det er vel også en del naboer som setter liten pris på denne utbyggingen.



Det nye huset i Sørkedalsveien 207



Museum - Butikk - Hyggelig café - Selskap - Kurs- og konferanse

Café Grevinnen! Nytt i 2002:

- serverer middag hver søndag,
kr. 98,-/ barn kr. 50,-
- kan leies til ulike ettermiddags-
og kveldsarrangementer.
- har Bakedag første tirsdagen i
måned (ikke juni, juli og august!)

Vi baker brød i den gamle bakerovnen i caféen.

Bli med i Bogstad Gårds Venneforening!
Medlemsskap gir gratis adgang til museet, reduserte priser
på Bogstad spesialproduserte produkter i butikken og
tilbud om en rekke arrangementer og turer.

Museet åpner 2002-sesongen 12. mai.
Omvisning: tirsdag til lørdag kl. 13 og 14
søndag kl. 12:30, 13:30, 14:30 og 15:30

**Café og butikk er åpen
tirs.-sønd. 12-16 hele året**

Bogstad Gård - Sørkedalen 826 - 0758 OsloTel: 22 06 52 00 - www.bogstad.no

Den største utbyggingen som foregår i vår del av byen nå, er den på Vestre Voksen. Her bygges det svært tett, men så lenge det er innenfor de reguleringer som gjelder for området, er det lite noen kan gjøre. Dette er jo, i og for seg, også en større utbygging som passer inn, arkitekturmessig, med omgivelsene. Og det er nok mange som blir glade for å få seg en boenhet der. Men en del naboer har gått ut og informert bl. a. Røa Vel om at utbygger Veidekke har

gått ut til de som har kjøpt leilighetene og tilbudt innredning av kjelleren. Og, så vidt vi forstår, vil dette gi et høyere boareal og flere boenheter enn det som byggetillatelsen er gitt for. Men, enda viktigere, dette åpner for en fristende mulighet for å bygge hybelleilighet i kjelleren. Og naboenes protester mot dette går på at dette er det ikke beregnet parkeringsplasser for, fellesarealene vil bli mer belastet, osv...

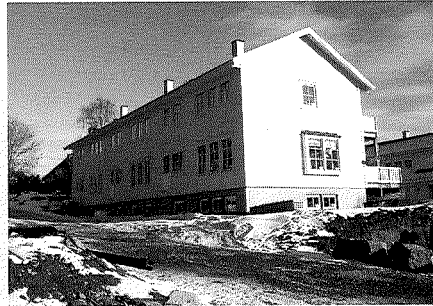
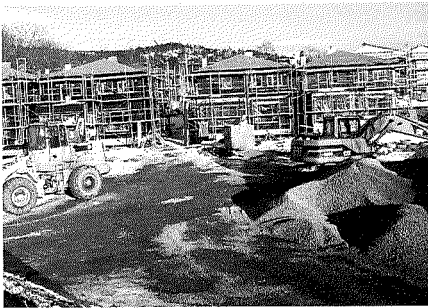

Nye boliger på Vestre Voksen

Ny reguleringsplan for Røa sentrum

Som nevnt foran, ble det i *Kommuneplan 2000* bestemt at det skal bygges 40.000 nye boliger i Oslo innen 2015. Og som et ledd i denne planen har man også sett på bydelssentra som egner seg for det de kaller *bymessig fortetning*.

Forslag til ny reguleringsplan for Røa sentrum blir i disse dager sendt ut på høring. Og fra Røa Vels side ser vi frem til å få en avklaring på rammene for utviklingen av Røa sentrum og håper at dette vil kunne sette i gang en utvikling til gagn og glede for de fleste av oss.

I det forrige høringsutkastet datert 14.12.2000 var det mange som protesterte vilt på rammene. Men, som jeg har sterkt påpekt tidligere, var dette *forslag til rammer for en eventuell utbygging*.

Nå er man imidlertid kommet mye lenger. Utbyggerne har utarbeidet ønsker og planer. De har hatt møter med Plan- og bygnings-etaten for å fremme sine saker og for at deres planer skal bli tatt mest mulig hensyn til i den endelige reguleringen. Og, så vidt jeg kan forstå, går de ønsker utbyggerne har langt utover de forslag til rammer som ble lagt frem av Plan- og bygningsetaten i det forrige høringsutkastet. Oslo Sporveier er f. eks. nå kommet på banen for å utvikle området *over Røa stasjon* med et bygg på ca. 8 etasjer.

Noe av det som opptar Røa Vel mest er at sentrumsstrukturen gir mest mulig lys og luft. At man får en avtrapping ut mot de ytre områder, slik man la opp til i den forrige planen.

Parkeringsforholdene på det nye Røa

Og så er det parkeringen, da. Den utbygging som vil skje på Røa sentrum må ta høyde for

Briller Kontaktlinser tilpasses



Be om en synsprøve
hos NOF-optikeren



INTEROPTIK **Røa Optikk AS**

Vækerøveien 197, 0751 Oslo - Tlf: 22 50 05 15 - Fax: 22 50 05 15
E-post: roa@interoptik.no

Trenger De rørlegger?

Vi gir 10% på timepris til Røa Vel's medlemmer!
(Husk å oppgi at De er medlem ved bestilling)

Ring 67 14 00 25 - 67 14 00 44

Lars Fjogstad a/s

Aut. rørleggerforretning

Eiksveien 115, 1361 Østerås

at folk har bil og trenger parkering. Dette gjelder for beboere, de som arbeider på Røa og for besøkende / handlende. En belastning på tilgrensende bebyggelse vil være helt uakseptabelt.

Røa Vel har også gått sterkt ut mot de offentlige myndigheter når det gjelder sammenheng mellom utviklingsplanene og trafikkreguleringer. En utvikling av Røa sentrum uten

- en Røatunnel
- en avvikling av Oslo Sporveiers takstskille på byggenen

er helt uakseptabelt.

I *Forslag til reguleringsplan* for Røa sentrum datert 14.12.2000 ble det lagt en god del rammer. Noen på kanten av hva mange synes å kunne akseptere. Men det vi frykter nå, er at man skal lempe på dette etter sterkt påtrykk fra grunneierne.

Så, kjære bevisste medlemmer:

Følg med på planene for den nye reguleringen av Røa sentrum. Engasjer dere. Gi tilbake-

melding på planene, enten direkte til Plan- og bygningsetaten eller via Røa Vel.

Rusken: Containertilbudet

Røa Vel vil også i år plassere ut containere til bruk for sine medlemmer. Dette legges inn under *Rusken-aksjonen* som går i regi av Oslo kommune og vi oppfordrer alle til å ta del i denne ryddeaksjonen. Røa Vel har fått tildelt sekker, plasthandsker, plakater osv. som kan fås ved henvendelse til undertegnede på telefon 2250 9166. Det er også en mulighet for å få oppmuntringspremier til barna.

Aksjonen vil i år foregå i tidsrommet

29. april – 16. mai

etter nærmere detaljer omkring containerutplasseringer gitt lenger bak i denne årsrapporten. Og vi oppfordrer alle til å ta del i denne aksjonen slik at vi har vårt nærmiljø rent og ryddig til å møte sommeren, fra og med 17. mai. Lykke til!

Kjell Fr. Jacobsen
Kjell Fr. Jacobsen
Leder

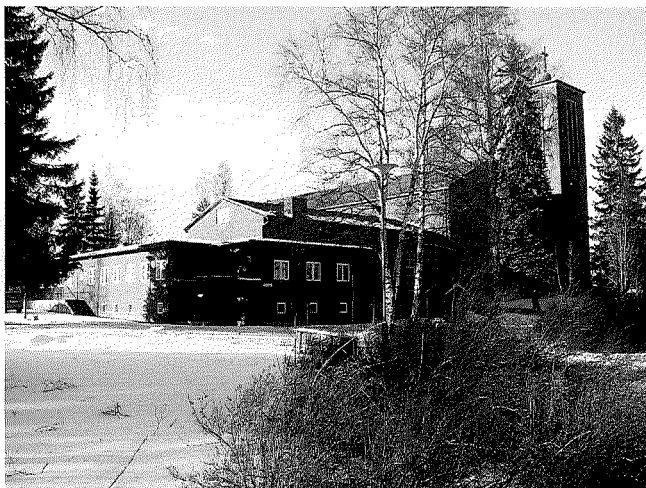

Røa kirke – mars 2002

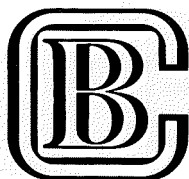

Bogstad Cateringservice A/s
Vienna Conditori

*Vi leverer privat
på kontoret - til bedrifter*

**Snitter, smørbrød, canapées, middager,
gryteretter, koldtbord eller gjerne en fullt
ferdig festmidag, og vi er behjelpelig med
kokk og kyndig serveringshjelp.**

Be om å få tilsendt vår nye spennende brosjyre

Tlf.: 22 17 20 84 • Fax: 22 17 20 93

www.bogstadcatering.no

A/L Samfunnshus Vest

Austliveien 4, Røa 0751 Oslo

KURS- MØTE- OG SELSKAPSLOKALER

Lokaler for selskaper, bryllup, konfirmasjon etc.

Lave leiepriser og hyggelige lokaler hvor gjestene stortrives.

Det ideelle sted for møter, kurs og konferanser.



For bestilling eller informasjon:

Tlf.: 22 73 15 93 (kl. 08.00 - 14.00) • Fax: 22 73 15 73

samfvest@online.no

Årsmøte i
RØA VEL

Onsdag 24. april 2002 kl. 19:30

i Samfunnshus Vest, Austliveien 4, Røa sentrum

*Petter Kongsli fra no.arch vil fortelle kort om planene for å få
Merradalsbekken opp i dagen i Hovseterdalen*



Klassiske hus på Røa: Snargangen

Hageeiere

Alt i

beskjæring, trefelling, nyplanting
og bortkjøring utføres.

Ettersyn av eiendommen i sommerhalvåret.

Forhåndspris eks. moms.

Vær tidlig ute med bestilling.



Villy Bjørnholt, Linhusveien 24B, 0755 Oslo
Tlf.: 22 52 11 71 • Mobil tlf.: 941 39 848

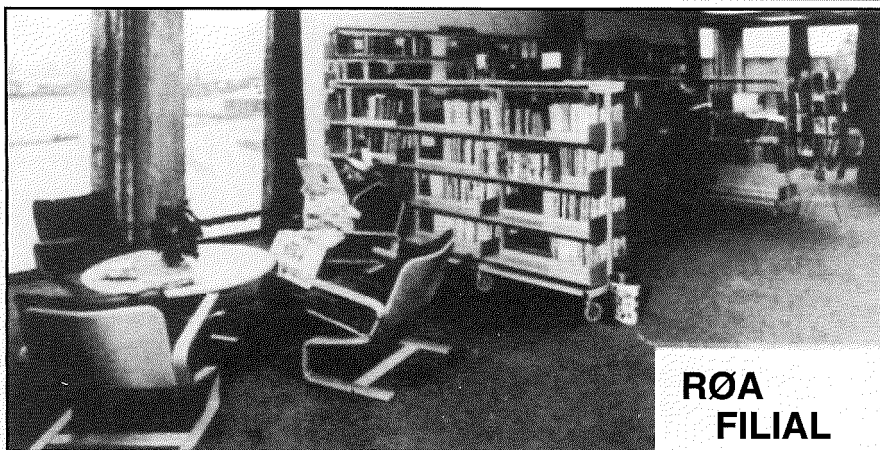

**RØA
FILIAL**

Deichmanske Bibliotek OSLO KOMMUNES FOLKEBIBLIOTEK -

Åpningstider

sept. - juni

Man - tors 11.00 - 18.00

Fredag 11.00 - 16.00

Lørdag 10.00 - 14.00

juni - sept.

Man - tors 11.00 - 18.00

Fredag 11.00 - 15.00

Lørdag Stengt

Austliveien 4, 0752 Oslo - Tlf.: 22 50 14 60

DAGSORDEN FOR ÅRSMØTET I RØA VEL**Onsdag 24. april 2002 kl. 19:30****i Samfunnshus Vest, Austliveien 4, Røa****1. Valg av møteleder****2. Styrets beretning for 2001****3. Regnskapet for 2001 og revisors beretning.****4. Anvendelse av disponible midler****5. Fastsettelse av kontingent og forslag til budsjett for 2002****6. Forslag fra styret.****7. Forslag fra medlemmer utenom styret.****8. Valg****8.1. Valg av styre**

Styret har i 2001 hatt følgende sammensetning:

Leder:	Kjell Fr. Jacobsen	Velges for to år
Nestleder:	Gro Welle-Watne	Ikke på valg
Styremedlemmer:	Kristian O. Kverntangen	Ikke på valg
	Odd Ingebrigtsen	Velges for to år
Varamedlemmer:	Jorunn Eggen Monsen	Velges for to år
	Hans Petter Lødrup	Velges for et år
	Jan-Olav Steensland	Velges for et år

Valgkomitéen har bestått av:

Jonne Sjørengen og
Mette Bjørnstad

8.2. Valg av revisor

Revisor for 2001 har vært Gudmund Bakke. Styret foreslår gjenvalg.

8.3. Valg av valgkomité.

Styret foreslår gjenvalg av Jonne Sjørengen og Mette Bjørnstad.

T.Swartling AS

Statsautorisert eiendomsmegler MNEF

Griniveien 10

0756 Oslo

www.swartling.no

Tel. 22 51 11 11

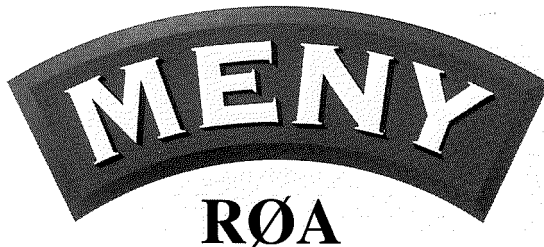

Vækerøveien 205 • Tlf: 22 51 06 20

**Litt ekstra omtanke gjør
hele forskjellen**

Åpningstider:

Mandag-Fredag: 09.00 – 21.00

Lørdag: 09.00 – 18.00

Styrets beretning for 2001

Møtevirksomhet i 2001:

Styret har avholdt 4 ordinære møter, med tillegg for jule- og årsmøte. I tillegg har det vært møter i komiteer i regi av Røa Vel.

Røatunnelen (se illustrasjoner side 28 og 29) Røa Vel fikk i 1981 utarbeidet et planforslag til en tunnel under Røa, en tunnel på 900 m som, ifølge fagfolk, var godt gjennomførbart til en rimelig pris og med minimale ulemper i forhold til de store fordeler som kan oppnås. Røa Vel engasjerte senere Taugbøl & Øverland som i september 1994, altså for 8 år siden, la frem rapporten "Utredning om en del konsekvenser og muligheter ved Røatunnelen".

SVO la juni 1998 frem sin rapport "Forprosjekt Røatunnelen".

Og den 14.6.2001 kom rapporten Rv 168 Røatunnelen – Melding med forslag til utredningsprogram, utarbeidet av Statens Vegvesen i Oslo (SVO), fra Plan- og bygningsetaten ut på høring. Denne rapporten gir beskrivelse av hvilke alternativer det nå jobbes med. Og som SVO skriver selv: "Meldingen inneholder et forslag til utredningsprogram hvor det beskrives hvilke problemstillinger og alternative løsninger som bør utredes videre, samt hvordan videre utredningsarbeide bør legges opp."

Og rapporten føyer seg altså inn i rekken av rapporter som er utarbeidet gjennom årene og konkluderer med at man nok må tenke seg om litt til før man kan ta sjansen på å sette spaden i jorden.

Felles for alle rapportene er at det konkluderes med at det er mange biler som går over Røa-krysset hver dag. Disse er til stor ulempe for alle som ferdes der. Og konkluderer de med at noe bør gjøres.

Røa Vel kommenterer og kommer med synspunkter til alle rapporter som fremlegges, så også denne (se kopi side 31)

Men når det blir tunnel under Røa er det vel ingen som kan spå noe om.

Trafikk

Trafikk er noe som opptar mange av våre medlemmer, og vi bruker derfor en del ressurser på slike saker. Bortsett fra Røatunnelen, har arbeidet med sikte på å redusere / fjerne gjennomgangstrafikken i området mellom golfbanen, Sørkedalsveien og Griniveien vært en av de viktigste trafikk-sakene også i 2001.

Behovet for å få stanset gjennomgangstrafikken i dette området har bare tiltatt i den senere tid, ved at stadig flere av restriksjonene for innkjøring fra Griniveien er blitt fjernet. Etter en del sonderinger med kommunen ser det ut til at fysiske sperringer er det eneste fornuftige. Det er rimelig og, selvfølgelig, meget effektivt. Men til tross for at kommunen er enige i dette, vil de ikke ta noe initiativ til å få det utført. Og Røa Vel er derfor i gang med å vurdere ulike alternativer, dvs. hvor sperringene bør plasseres. Dette arbeidet skjer i en egen trafikk-komiteé, der personer fra alle "delar" av området er med, og i samarbeid med de ulike aktuelle etater i kommunen. Når vi har funnet frem til et realistisk forslag, vil vi engasjere et konsulentfirma som kan utarbeide et endelig reguleringsforslag.

Dersom noen har synspunkter på dette, vil vi gjerne høre disse. Send dem gjerne til Røa Vel.

LA21, Røa mot 2030:

LA21 er for de fleste et ukjent begrep. Men, kort fortalt, er dette et forum bestående av et godt utvalg av frivillige organisasjoner på Røa, med godt engasjement og god støtte fra Røa bydel, som har gått sammen for å se på grunnleggende verdier i vårt miljø: Hva som må gjøres for at vår bydel skal bli slik vi ønsker den i 2030?

Og de viktigste faktorene ser ut til å være holdninger og miljø. Holdninger til sosiale relasjoner, forsøpling, trafikk og forurensning på alle nivåer og områder.

Det er utarbeidet en handlingsplan som innspill til politikere og som er ment å skulle

Scansis Løkka

Balløkke for alle aktiviteter



STANDARDSTØRRELSE
21x13 METER.
KAN TILPASSES TIL ANDRE
STØRRELSER

- ✓ MILJØVENNLIG TREIMPREGNERING
- ✓ FOTBALLMÅL I ALUMINIUM
- ✓ OVERFLATEBEHANDLET OG EPOXY LAKKERTE STÅLPROFILER
- ✓ SOLIDE HENGSLER OG PORT

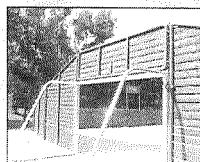

Solide aluminium fotballmål

Scansis løkka gir berettigelse for søknad om støtte gjennom spillemidlene:

«Nærmiljøanlegg er enkle anlegg eller områder tilrettelagt for uorganisert fysisk aktivitet, beliggende i eller i direkte tilknytning til boligområder.»

«For nærmiljøanlegg kan det gis støtte med inntil 50% av godkjent kostnad, begrenset oppad til kr. 200.000.–»

Forskrifter og bestemmelser om stønad av spillemidlene til anlegg for idrett og friluftsliv – 1999 (V-0732)

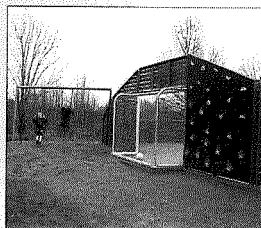

Huske og klatrevegg



Skli

Tlf: 69 81 75 70 – Faks: 69 81 75 71

SCANSIS AS

PR 1029 1803 Askim

ligge bak når beslutninger som berører miljøet fattes.

Fortetning av Røa

Røa Vel har fått mange henvendelser vedrørende fortetning i området. Vi er svært forsiktlige med å "ta parti", men følger saken på et saklig grunnlag. Og det som er viktig er at reguleringer for området overholdes og at det tas tilstrekkelig hensyn til naboene.

Utvikling av Røa sentrum

Også i 2001 har dette vært en svært viktig sak. Vi har, som mange andre, ventet og ventet på det nye reguleringsforslaget fra Plan- og bygningsetaten som nå endelig foreligger i disse dager.

Vi har vært i møte med Plan- og bygningsetaten og sett på det materialet de jobber med. Grunneierne har, i større og mindre grad, kommet lang med planer for utvikling. Nordeng-familien har store planer. Oslo Sporveier er plutselig kommet med planer for overbygging av stasjonsområdet med planer som går langt utover det som må oppfattes som akseptabelt.

Det stadig tilbakevendende problem er, og vil bli: Hvor gjør vi av alle bilene våre? Dette er et viktig punkt slik at vi unngår at de omkringliggende boligveiene skal bli lidende med en masse fremmedparkering.

Samfunnshus Vest

Røa Vel er største andelshaver i Samfunnshus Vest og er aktivt deltagende i styre og representantskap. Samfunnshus Vest har også igangsatt planlegging for utvidelser og utvikling av huset for å være forberedt sammen med den øvrige utviklingen av Røa. (Se idéutkast side 66)

Containerne

Utplassering av containere ble gjennomført under Rusken-aksjonen. Vi benyttet også denne gangen Wilhelmsen & Sønner som gjorde en god jobb.

Dette er et tilbud som mange savnet i 2000, men som vi nå håper vi har funnet en fornuftig form på.

Containerne var plassert ut på 8 steder, slik som tidligere, og heldigvis ble det også denne gang gjennomført uten problemer.

Scansis Løkka (se illustrasjon side 16)

Gjennom en tid har Røa Vel arbeidet med å få en aktivitet på gressletten innerst i Austliveien, bak Samfunnshus Vest. Selv om kommunen har satt ut et par fotball mål, er det få barn / ungdom som driver med aktiviteter på området. Dette skyldes bl. a. hellende og ujevn grunn.

Utenfor Hosle skole i Bærum fant vi noe som ga oss en god ide: Scansis Løkka, en inngjerdet balløkke 21 x 13 meter, med 2 mål.

Styret i Røa Vel har besluttet å støtte prosjektet med kr. 20.000 for å få fortgang i dette. Og etter å ha tatt kontakt har vi også fått meget positiv respons fra Oslo kommune og Røa Bydel.

Sammen med kommunen, spillemidler, Gjensidige Nor, sponsorer, dugnadsinnsats og en gunstig leverandøravtale, kan man på en rimelig måte realisere et anlegg til en verdi av ca. kr 400.000. Det er også mulig å montere basketballstativ med kurv og nett, klatrevegg, huske og sklie.

Oslo Elveforum

Oslo Elveforum har nå kommet et skritt videre med planene om gjenåpning av bekken i Hovseterdalen ved at landskapsarkitektene nå har lagt frem et forslag.

Oslo Elveforum har også sine egne hjemmesider på internett der vi har bidratt med stoffet om Merradalsbekken. Les mer:

www.osloelveforum.org

Røa skole

Røa skole (eller skal den hete Ankerveien skole?) har også i 2001 vært omspunnet av disputer om, spesielt adkomst. Røa Vel er imidlertid trygge på at Røa Bydelsutvalg håndterer denne saken til beste for oss beboere og har ikke involvert oss noe særlig mer enn å følge med...

BOWETT ELECTRO A.S.

*FØRSTEKLASSES OPPFØLGING OG UTFØRELSE
65 ÅRS ERFARING
PÅ RØA SIDEN 1983!*

NÅ OGSÅ NEMKO GODKJENT EL.TAKST VED KJØP & SALG

ELEKTRIKEREN PÅ RØA!

TELEFON: 2250 6970 • FAX: 2252 5215

www.bowett.no

HÅRFINT FRISØR

**Hverdager 9.00 - 18.00
Lørdager 9.00 15.00**

Austlivn. 2 - 0754 Oslo
Tlf. 22 50 02 33

 **dávines**
PROFESSIONAL HAIRCARE

RØA-TORV

Medlemmer:

Røa Vel hadde i 2001 1484 medlemmer. I tillegg var det 596 medlemmer tilknyttet borettslag og sameier.

Årsrapporten 2001

Den årsrapporten du nå sitter og lesere i, distribueres til alle husstander innenfor Røa

Vels område, med tillegg av noen i utkanten som vi mener det kan være interessant for å få denne informasjonen.

Bakerst i blader er en oversikt over siste års medlemmer.

Opplaget er i år på ca. 4.000.



Stemmingsbilde fra Røa en søndag ettermiddag

Fersk fisk · fiskekaker · skaldyr
Kvalitetsvarer

Røa Fisk

Mandag 10.00 - 17.00
Tirsdag - Fredag 10.00 - 18.30
Lørdag 9.00 - 16.00

TLF.: 22 50 89 55

Tlf. 22 52 41 02

SNAPP
SERVICE
RØA
VÆKERØVN. 205

- Skorep. Kort ventetid
- Kopiering av de fleste nøkler
- Graving i plast og messing

REGNSKAP/LØNN/FAKTURERING
for bedrifter og næringsdrivende

Forretningsførsel for Boligsameier

Ring 22 51 03 90 for tilbud !



Karen M. Breen

Røa
Regnskapskontor AS

AUTORISERT REGNSKAPSFØRERSELSKAP

Telefon 22 51 03 90 Besøksadresse: Aslakveien 17
Telefax 22 51 03 95 Postboks 54 Røa, 0701 OSLO

Regnskap for 2001 - Budsjett for 2002

	Budsjett 2002	Regnskap 2001	Regnskap 2000
DRIFTS-INNTEKTER			
Kontingentinntekter	200000	195218,00	198295,00
Annonseinntekter	15000	13410,00	12960,00
<i>SUM DRIFTSINNTEKTER</i>	215000	208 628,00	211255,00
DRIFTS-UTGIFTER			
Administrasjon, bankgebyrer etc	45000	36307,35	28530,01
Utgifter årsmøtet	3000	3225,00	1055,50
Styre- og komitémøter	3000	3731,50	1100,00
Årsberetning	50000	43115,00	38223,00
Avfallscontainere	75000	70241,00	0,00
Komitéutgifter	0	0,00	0,00
Kontingenter, gaver etc.	10000	8012,80	4326,00
<i>SUM DRIFTSUTGIFTER</i>	186000	164 632,65	73234,51
DRIFTS-RESULTAT	34000	43995,35	138020,49
FINANSIELLE POSTER			
Renteinntekter	12000	11877,07	7626,61
<i>RESULTAT FØR BEVILGNINGER</i>	46000	55872,42	145647,10
Støtte til lag og foreninger, bevilges/t på årsmøtet	43885	33000,00	40500,00
<i>RES. OVERF. TIL EGENKAPITAL</i>	2115	22.872,42	105147,10

BALANSE PR. 31.12.

	2001	2000
EIENDELER		
Bank, bedriftskonto	31861,32	18675,15
Bank, høyrentekonto	135174,10	126626,76
Bank, Røatunnelen	576,14	564,83
Spareobligasjon	31000,00	34000,00
Postgiro	3427,85	3406,55
Utestående pr. 31.12	21425,00	10846,00
<i>SUM OMLØPSMIDLER</i>	223 464,41	194119,29
Andeler i Samfunnshus Vest	5600,00	5600,00
<i>SUM EIENDELER</i>	229 064,41	199719,29
GJELD OG EGENKAPITAL		
Leverandørgjeld	17976,80	10604,00
Udisponert egenkapital pr. 1.1.	211087,61	189115,29
<i>SUM GJELD OG EGENKAPITAL</i>	229 064,41	199719,29

Vi har en ide for ditt hår!

KÉRASTASE
PARIS

L'ORÉAL
PROFESSIONNEL

Røa-Salongen

Griniveien 10, Røa ☎ 22 50 55 43/22 50 50 51

GRØA
GULLSMED
FORRETNING

AUSTLIVEIEN 1
(POSTHUSGÅRDEN)
BOKS 45 RØA 0701 OSLO
TEL: 22 50 56 51

MODELLARBEIDE,
OMARBEIDELSER,
REPARASJONER
OG GRAVERING
FRA EGET VERKSTED

SPESIALISTPRAKSIS - RØA

**ØRE - NESE - HALSSYKDOMMER
PLASTIKKIRUGI**

TELEFON: 22 50 00 14

Vækerøveien 207, inng. v/Apoteket

Dr. O. Stangnes

Søknader om støtte for 2002

mottatt fra lag og foreninger etc. før 31.12.2001

I vurderingen og anbefalingen av de nedenstående søknader, har styret lagt vekt på at søkeren har et tilbud til allmenheten. Anbefalt beløp gjenspeiler også, i en viss grad, antallet støtten vil komme til gode.

Nr.	Søker	Søknaden gjelder	Ant. medl.	Søkt om beløp	Bevilget 2001	Styrets anbefaling
1	Huseby skoles bibliotek	Innkjøp av skjønnlitterære bøker				5000
2	Deichmann, Røa	Innkjøp av bøker / media til barn / ungdom		5000	5000	5000
3	Voksen skoles kor	Bidrag til drift	40		3000	3000
4	Åsen Blåsen	Bidrag til drift	25		2500	2500
5	Røa Pensjonistenes Sanggruppe	Bidrag til drift		2000		2000
6	Huseby skoles musikkorps	Bidrag til drift	70	5000		5000
7	Røa Menighet – orgelinnsamlingen	Støtte til innkjøp av orgel (kjøp av kokebøker a 150,-)				3000
8	Røa Kirke	Innkjøp av utebenker a kr. 4885,-				4885
9	Fossekallen Barnehage	Innkjøp av leker	29		2500	2500
10	Snargangen Barnepark	Nye lekeapparater	40	3000	2500	3000
11	Voksen skolekorps	Støtte til driften	112	5000	5000	5000
12	Mølleplassen barnehage	Generell støtte til driften	45		2500	3000
Total støtte anbefalt av styret kr.						43885

PENN-TRYKK

~ trykker raskere enn sin egen skygge

Trykksaker til ditt kontor og hjem

Brevark, konvolutter, visittkort, fakturaer, selvkopierende sett
menyer, invitasjoner, Alvøen kort/ konvolutter

Sørkedalsveien 177 B, 0754 Oslo.
Telefon: 22 50 50 30, Faks: 22 50 48 70

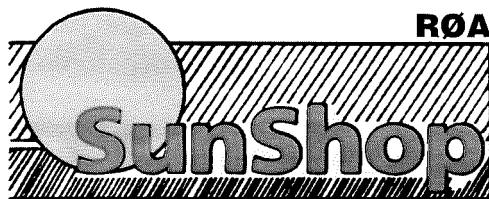

SOLSTUDIO I DITT NÆRMIJØ

Åpningstider:

Man-torsdag 10-22
Fredag 10-20
Lørdag 10-18
Søndag 12-19

TLF.: 22 73 11 22
Faks: 22 52 28 39
Griniveien 1
0756 Oslo

Vedtekter for RØA VEL

Vedtatt på årsmøtet 1962, med endringer i 1984, 1986, 1987 og 1990.

1. Formål

RØA VEL skal arbeide med saker av interesse for beboerne og til beste for miljø og trivsel i Røadistriktet.

2. Område

RØA VELs område begrenses av Ankerveien i nord, Hovseterveien i øst, Sørkedalsveien frem til Mærradalsbekken og denne til kraftledningen over Ullernåsen i syd, og Lysakerelven i vest.

3. Medlemsskap

Medlemskap er basert på den enkelte husstand, såvel i småhus som i blokk-bebyggelse, og for næringsdrivende. Styret kan gi dispensasjon for kollektivt medlemskap for boligselskaper og institusjoner. Medlemskapet opphører ved skriftlig oppsigelse innen årets utgang eller hvis kontingenten ikke er innbetalt to påfølgende år etter påkrav.

4. Styret

RØA VELs styre skal bestå av 5 medlemmer og 2 varamedlemmer. Lederen og styremedlemmene velges for 2 år av gangen, varamedlemmene for 1 år. Lederen velges særskilt. Nestlederen velges internt på første styremøtet etter årsmøtet. Styret er beslutningsdyktig når lederen / nest-lederen og 3 styremedlemmer er tilstede. Valgbar til styreverv er personer med minst 6 måneders medlemskap i RØA VEL. Valg-komiteéns forslag til nye medlemmer av styret følger årsberetningen.

5. Årsmøtet

Styret innkaller til ordinært årsmøte med minimum 14 dagers varsel. Ordinært årsmøte bør finne sted innen utgangen av april hvert år. Årsmøtet skal behandle:

1. Valg av dirigent.
2. Styrets beretning for siste år.
3. Revidert regnskap og revisors beretning.

4. Anvendelse av disponible midler. Søknad om støtte skal sendes til styret innen utgangen av siste år.
5. Fastsettelse av medlemskontingent og forslag til budsjett for kommende år.
6. Forslag fra styret.
7. Forslag fra medlemmer utenom styret, som er innsendt skriftlig til styret innen utgangen av siste året.
8. Valg av styre som nevnt under punkt 4. Dessuten velges revisor og valgkomité (minst 2 medlemmer) for et år av gangen.

Gjenvalg kan finne sted. Skriftlig valg foretas hvis det fremmes forslag om det. I slike tilfeller velges et tellekorps på 3 blant de fremmøtte medlemmer.

6. Stemmeregler

Med unntak av bestemmelsene om vedtektsendringer og oppløsning av RØA VEL, blir vedtak på årsmøtet fattet med simpelt flertall. Ved stemmelikhet er lederens stemme avgjørende. Kollektivt medlemskap har kun en stemme.

7. Ekstraordinært årsmøte

Ekstraordinært årsmøte blir avholdt når lederen, halvparten av styret eller minst 50 medlemmer skriftlig forlanger en eller flere saker behandlet. Saken(e) skal være nevnt i innkallelsen. Innkallelse skal skje med minst 14 dagers varsel.

8. Lederens plikter

Lederen leder og representerer RØA VEL og sørger for at årsmøtet og styrets vedtak gjennomføres. Nestleder overtar i lederens fravær.

9. Styrets plikter

1. Styret forvalter RØA VELs midler og sørger for riktig førte og reviderte midler.
2. Styret tilsetter sekretær og fastsetter dennes godtgjørelse og arbeidsoppgaver.
3. Styret plikter å holde seg orientert om saks-



*Karoline
Antikt & Brukt*



Grinivn. 1 - Røa, 0756 Oslo

Tirs. - Tors. 11.00-17.30, Fre. 11.00-16.00, Lør. 10.00-15.00

Marianne Larsen, mobil 92 20 94 68

Kjøp og salg • Tlf. 22 52 01 60

Medlem Norsk Antikk- og Brukthandlers Forening



Sunkost RØA

DIN HELSEKOST FAGHANDEL

Vækerøveien 205, 0751 Oslo • Tlf/fax: 22 73 42 80

Anne's Hud

**AROMATERAPI OG FOTPLEIE
PÅ RØA**

Frysing av fotvorter

Elektrolyse

Vækerøveien 205, 0751 Oslo • Tlf: 22 50 60 76

områder som er av aktuell interesse for RØA VEL.

4. Styret bør følge med i bydelsutvalgets arbeid. Styret skal gi skriftlige uttalelser i saker som blir forelagt RØA VEL.
5. Styret utpeker representanter til eventuelle komitéer, styrer eller møter.

10. Sekretærens oppgaver

Sekretæren skal:

1. Utføre oppgave som pålegges av styret.
2. Delta på styremøter og årsmøter og skrive referater fra disse.
3. Innkreve kontingent.
4. Arbeide kontinuerlig med medlemsverving.
5. Føre regnskap og foreta utbetalinger etter anvisning fra leder / nestleder.

11. Vedtektsendringer

Vedtektsendringer kan vedtas på det ordinære årsmøtet eller ekstraordinært årsmøte, og det kreves 2/3 flertall av de fremmøtte. Forslag til vedtektsendringer må være sendt styret innen utgangen av siste år.

12. Opplysning av RØA VEL

Styret eller minst 50 medlemmer kan foreslå oppløsning av RØA VEL. For behandling av et slikt forslag må et fulltallig styre, samt minst 50 medlemmer være tilstede. Avgjørelsen skjer med minst 2/3 flertall. Blir RØA VEL besluttet oppløst, må midlene stå rentebærende i 3 år. Blir RØA VEL opprettet igjen innen 3 år, tilfaller midlene den nye velforeningen. I motsatt fall skal det siste sittende styret vedta at RØA VELs midler blir gitt til sosiale formål etter utløpet av 3-års perioden. Forslaget må bekjentgjøres for medlemmene med minst 1 måneds varsel til ordinært eller ekstraordinært årsmøte.



Sørkedalsveien 211

Dette er det eldste huset mellom Røa og Voksen. Bygget i 1903, eies av Hildur Rønnestad, datter av opprinnelige eiere. Dette bildet er slik det så ut opprinnelig. Tilbygget er senere lukket inn.

Alternativ 1: Kort tunnel til Sørkedalsveien

Fjelltunnelen vil i alternativ 1 komme ut i eksisterende Sørkedalsveien, nordøst for Røakrysset. Det etableres rundkjøring i dagens kryss Sørkedalsveien/Griniveien. Fra rundkjøringen til kryssingen av Røabanan benyttes dagens veg, omlagt forbi Huseby skole.

Alternativ 1 gir relativt små inngrep i bestående forhold i østre endepunkt for tunnelen. Det største inngrepet vil være at Sørkedalsveien mellom rv 168 og Vækerøveien må stenges. Dette gir behov for omlegginger av lokalvegnettet, med endrede adkomstforhold for berørte eiendommer. Framtidig adkomst til forretnings-eiendommene i Røakryssets nordøstre kvadrant må vurderes nærmere i videre arbeid.

Alternativ 2: Lang tunnel til Sørkedalsveien

Fjelltunnelen vil i alternativ 2 munne ut i nåværende Sørkedalsvei like øst for krysset med Ostadalveien. I krysset bygges en rundkjøring med påkobling til lokalvegnettet på lokk over tunnelmunningen. Lokket vil kun ha østvendte ramper. Dvs. at trafikk som kommer gjennom tunnelen må kjøre via rundkjøring i krysset Sørkedalsveien/Gamle Hovsetervei og tilbake igjen for å komme opp på lokket. Etablering av lokk og ramper innebærer relativt store ombygginger i vegløpet og en del inngrep, spesielt på nordsiden av Sørkedalsveien.

Fra rundkjøringen til kryssingen av Røabanan benyttes dagens veg. Det må bygges ny bro for Røabanan. Øst for Røabanan legges Sørkedalsveien om, på samme måte som i de andre alternativene. Det forutsettes at dagens fotgjengerbro parallelt med banen opprettholdes. Kostnadene for dette alternativet utløser KU-plikt.

Rv 168 Røatunnelen Bygrensen - Hovseter
Alternativ 1

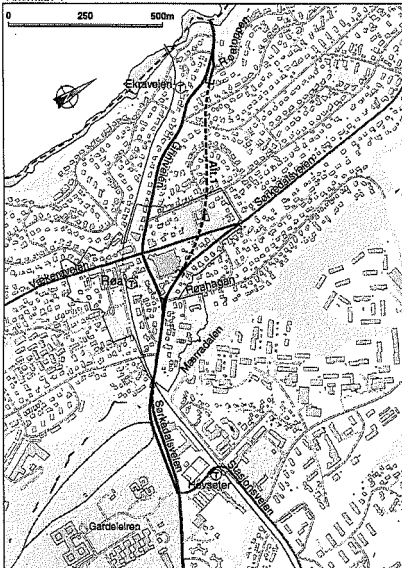

Rv 168 Røatunnelen Bygrensen - Hovseter
Alternativ 2

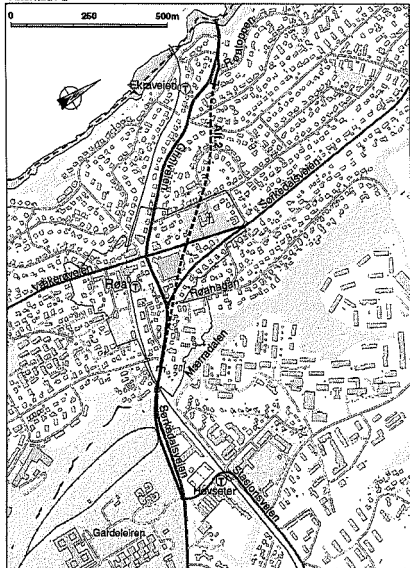

Alternativ 3:

Lang tunnel til Mærradalen syd

Fjelltunnelen vil i alternativ 3 komme ut like øst for Ostadalsveien, på sørsiden av Sørkedalsveien. Det etableres en rundkjøring med påkobling til lokalvegnettet vest for Mærradalen. Vegen føres fra rundkjøringen i bro over Mærradalen. Forbi Huseby skole følger vegen samme trasé som i øvrige alternativ.

Løsningen medfører store inngrep i området øst for Ostadalsveien og sør for Sørkedalsveien. Relativt mange boliger må rives, og ny bru over Mærradalen medfører inngrep i grøntdrag og bekkeløp.

Alternativ 4:

Lang tunnel til Mærradalen nord

I alternativ 4 vil fjelltunnelen ende ut i Mærradalen nord for Sørkedalsveien. I Mærradalen legges vegen på vestsiden ned til dagens Sørkedalsvei. Dette gir et betydelig inngrep i Mærradalen nord for Sørkedalsveien.

Like nord for Røabanen etableres en rundkjøring med påkobling til lokalvegnettet. Vegen krysser under Røabanen på samme sted som i dag, og følger omlagte trasé forbi Huseby skole som i de andre alternativene.

Rv 168 Røatunnelen Bygrensen - Hovseter
Alternativ 3

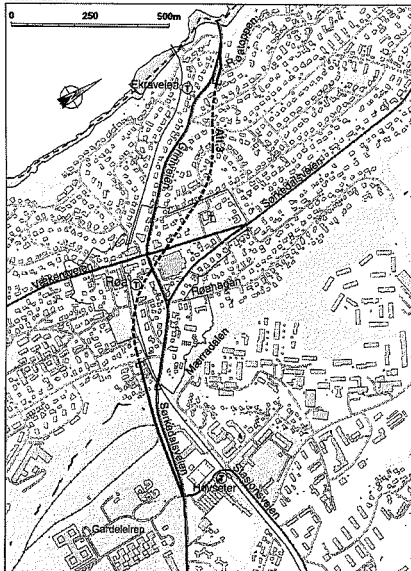

Rv 168 Røatunnelen Bygrensen - Hovseter
Alternativ 4

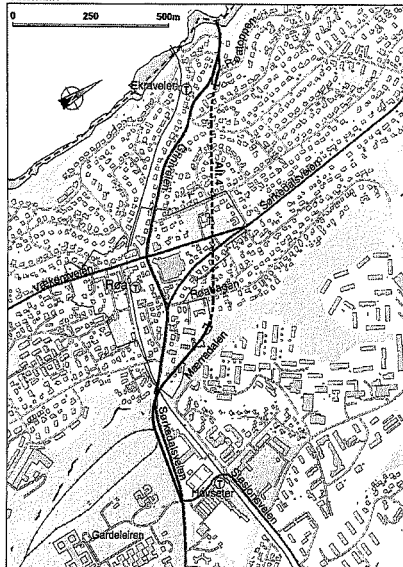

Røa jern & farve as

Vækerøvn. 207-0751 Oslo

*Velkommen til oss,
vi har byens mest unike konsept
innen hjem og interiør*

1.etg:

*kan tilby alt du trenger til vedlikehold, forskjønnning av hus
og hage, eller noen gratis råd fra vår interiørkonsulent.*

annen etage:

*har det beste enten du skal lage mat, dekke bord,
innrede hjemme, eller kanskje
du bare trenger en liten gave til en god venn.*

*God parkering, lange åpningstider og et vareutvalg
som begeistrer de fleste gjør valget enkelt.*

Gjør en trivelig handel i ditt lokalmiljø

Åpningstider: 9-19 (16)

Tlf farvehandel: 22510881

Tlf. 2 etg. 22510883

e-mail post@rjf.no

RØA VEL

Postboks 104 - Røa
0701 OSLO

Oslo, 31. august 2001
Vår ref.: 002

Plan- og bygningsavdelingen
Trondheimsveien 5

0560 Oslo

Vedr. Melding om forslag til utredningsprogram: Rv 168 - Røatunnelen

Røa Vel har med takk mottatt ovennevnte melding.

For Røa er følgende elementer av stor betydning i forbindelse med planlegging av en tunnel under Røa sentrum:

1. Tunnelen bør bidra til en best mulig avvikling av trafikken mellom Oslo og Bærum på riksvei 168. Dette innebærer at det i det videre planarbeidet også må legges inn vurderinger om avviklingen av trafikken utenfor tunnelen, slik at kø i tunnelen unngås i størst mulig grad.
2. En tunnel som ligger såpass tett innpå et tettsted bør ha luftrensingskanaler slik at exhaust og støv blir rensert før det slippes ut. Dette er svært viktig da en viss grad av kødannelse ikke er til å unngå på visse deler av døgnet.
3. Tunnelen bør ha munninger beliggende lengst mulig vekk fra eksisterende bebyggelse slik at støy- og luftforurensning berører færrest mulig. I "meldingen" utpeker alternativ 3 seg som det mest aktuelle, men det bør søkes å finne løsninger som skåner bebyggelsen i størst mulig grad.

Røa Vel håper på en kontinuitet i planarbeidet med dette prosjektet og forventer at de statlige og kommunale instanser sørger for at tunnelen kan påbegynnes og ferdigstilles snarest mulig, og senest i følge planprosessen på side 25 i meldingen, dvs innen 2006.

Med vennlig hilsen

RØA VEL

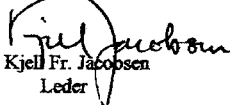
Kjell Fr. Jacobsen
Leder

Kopi: Røa Bydelstvalg

RØA VEL favner om den bebyggelse som naturlig har Røa som sitt handle- og servicesenter. Med våre 2.000 husstander som medlemmer, er vi talerør for de fleste beboerne på Røa og søker å gjøre vårt til å legge forholdene til rette for et best mulig bomiljø.

Røa – en bærekraftig bydel - anno 2030 et fremtidsdokument for Lokal Agenda 21 (LA 21).

Bakgrunn: FN's konferanse om miljø og utvikling i Rio de Janeiro, juni 1992.

Toppmøtet i Rio de Janeiro i 1992 vedtok et sett prinsipper som retningslinjer for fremtidig utvikling. Disse prinsippene definerer folks rett til utvikling, og samtidig alles ansvar for å beskytte vårt felles miljø.

Agenda 21 – Tenk globalt – handle lokalt:

Dokumentene som ble undertegnet på konferansen er en agenda for det 21. århundre – en handlingsplan om de store utfordringene innen miljø og utvikling i det 21. århundre: Agenda 21 oppfordrer alle lokale myndigheter til å gå i dialog med sine innbyggere, organisasjoner og næringsliv for å utvikle lokale handlingsplaner for bærekraftig utvikling

Røa år 2030:

Det gode transportsystemet / kommunikasjonsystemet

Etter at vi fikk Røatunnelen, ble Røa et mye hyggeligere sted å handle. Vi beveger oss fritt i Røa sentrum uten å være redd for at våre barn blir påkjørt av en trailer som dunderer gjennom krysset.

På alle de større trikkeholdeplassene, ble det laget store parkeringsplasser for "park & ride" slik at alle reiser kollektivt.

Å sykle er ikke lenger en hasardiøs opplevelse. Enhver bydel med respekt for seg selv, har et godt utbygget sykkelveinett. Hvordan skal vi ellers kunne ta tak i miljøproblemer for forurensning?

Ønsker man å sykle ned til Lysaker, har vi nå en fin sykkelvei langs Lysakerelven som er både vakker og byr på fortidsminner. Sykkelturen går i naturskjønne omgivelser der man får opplevelser fra dyreriket.

Det gode nærmiljøet:

Samfunnshuset har, etter utbyggingen, blitt et skikkelig samlingspunkt. Foruten de tjenester som huset tidligere har kunnet by på, har vi nå også kinosal som også kan brukes som teater og konferansesal.

Utbygging i bydelen blir planlagt på det lokale plankontoret der det sitter planleggere med lokalkunnskap. Bydelens velforeninger har et eget felleskontor på plankontoret og velleene er aktivt med i planer for bydelen.

Ved siden av samfunnshuset ligger bydelens trivselsbad. Her kommer både barn og unge og "boltrer" seg i vannet. I forbindelse med badet er det også Romerbad, helsestudio, bowlingbane og et hyggelig spisested der man kan spise økologisk mat.

På torget foran samfunnshuset er det daglig livlig aktivitet. Her har vi smårestauranter med hyggelige bord ute der man kan sitte og se på gatemusikkantene som underholder gamle og unge.

Røa sentrum består av lave hus og småbutikker. Her er det ingen kontorer på gatenivå. Politikerne og grunneierne fant ut av hvis de skulle kunne konkurrere med CC-Vest, Sandvika Storsenter og Majorstuen, måtte man tilby beboerne noe helt annet. Man hentet inspirasjon fra Bærums Verk, og la heller vekt på små hus og hyggelige gatetun. Her finner du i dag alt fra små kunst- og håndverkverksteder til Internett-café og Vinmonopol. Vårt "lille bybilde" er ikke lenger preget av at Røa i hovedsak består av matvareforretninger og frisørsalonger med et veikryss i midten.

I tillegg til samfunnshuset har vi et bydelshus. Her kommer folk i alle aldre sammen. Barn har glede av de eldre, og enslige eldre har gleden av å kunne gjøre noe for de

ynge. Her knyttes kontakter på tvers av generasjonene.

Hjemmetjenesten i bydelen er opprustet og flere eldre kan nå bo hjemme i egen bolig. Omsorgsboligene er også et godt supplement for de som ønsker å bo med et apparat rundt seg. Her har man hver sin lille leilighet, samtidig som man kan oppsøke et fellesskap ved felles mat og felles oppholdsrom, – dersom man ønsker det.

Det gode nærmiljøet – Fritidstilbud for barn og unge.

Røa sentrum har egen ungdomskafé for ungdom opp til 18 år. Det er i tillegg mange møteplasser som kino, bowling, skateramp etc.

Det gode nærmiljøet:

– Grøntområder, elver og bekker

I Røa er det flere bekker og elver. Sørkedalselva, Lysakerelva, Mærradalsbekken og Makrellbekken. Stien langs Lysakerelva er blitt framkommelig også på Oslosiden. Hovseterdalen har fått en ”ansiktsløftning”, etter at bekken ble åpnet igjen og nå ”snor” seg gjennom dalen.

Grøntområder er etablert der det tidligere var asfalt. Parkeringsplassen utenfor Meny er erstattet med grøntanlegg der man kan møtes.

Funksjonshemmede

Alle butikker og kontorer er nå tilrettelagt for funksjonshemmede. Dette gjelder også kollektivtrafikken, der bussene f. eks har fått heisløsninger for rullestolbrukere.

Det er nå også mulig for funksjonshemmede å komme seg rundt Bogstadvannet og opp til Strømsdammen i rullestol.

Vi er glade for det som har skjedd med Røa siden tusenårsskiftet. Men det er fremdeles ting å ta fatt i og det stressede samfunnet har ikke landet helt ennå.

Selv om den store folkeaksjonen i juni 2005 fikk massiv oppslutning, er det tydeligvis vanskelig for oss mennesker å slå seg til ro for å nyte tilværelsen.

”Ta tida tilbake” var slagordet i 2005. Vi blir minnet på dette når det begynner å gå for fort igjen. Bærekraftdepartementet er flinke til å si ifra.



Lokale forretninger og kontorer er viktige for vårt lokale miljø

RØA VEL
Postboks 104 - Røa
0701 OSLO

Oslo, 2. januar 2002
Vår ref.: 02-017

Byrådet og Bystyret i Oslo
Røa bydelsutvalg
Plan- og bygningsetaten
Kontaktutvalget for velforeninger i Oslo

Vedr. fortetting av boliger på Røa

Røa Vel får i økende grad henvendelser fra beboere som opplever at det planlegges utbygging i nærområdet som går utover hva som er ønskelig og akseptabelt. Og i økende grad ser man at det gis dispensasjoner fra de normer som er lagt i reguleringsplaner for området.

Røa Vel er svært klar over kommuneplanen vedtatt av Oslo Bystyre den 8.12.1999 med en politisk målsetting om å bygge 40.000 flere boliger innenfor byggesonen innen år 2015. Men vi er også klar over at det finnes en reguleringsplan for Oslos småhusområder.

Røa Vel ser det ikke som sin oppgave å legge seg opp i enkeltsaker der den ene naboen står mot den andre, men slik vi opplever det nå er det til stadighet større, profesjonelle utbygere som står mot enkeltbeboere. Og de profesjonelle utbyggerne er "investorer" som skal bygge for andre og ikke selv bo i det som bygges.

De profesjonelle utbyggerne finner *smutthull* i regelverket. Og til tross for massive protester fra naboene, slipper søknadene igjennom.

Dersom regelverket er i en slik forfatning at det ikke sikres mot innspill som går utover intensjonene, må regelverket justeres.

For de fleste av oss er investeringen i bolig den største investeringen man gjør i livet. Og man kjøper en bolig med vekt på verdier for seg selv og sin familie. Verdier som legger grunn for trivsel i hverdagen.

Kjøp av egen bolig er ikke bare boenheten, - leilighet eller hus, men beliggenhet, omgivelser osv. er viktige elementer i det man kjøper.

Kjøper man en bolig inntil en ubebygget tomt, har man en reguleringsplan å forholde seg til, slik at man selv kan gjøre en viss vurdering hva som evt. kan bli bygget der.

Det vi nå til stadighet opplever er at reguleringsplanene ikke følges!

Røa Vel har i den senere tid fått henvendelser vedr. bl. a. følgende saker:

- Griniveien 27 / 29: Ombygging til "hybelhus".
- Røahagan 10: Boligkompleks på kanten ev reguleringsbestemmelsene.
- Aslakveien 16 – 18: Omregulering fra næringsbygg til boliger.
- Myrhaugen 9: Eiendom med verneverdig hus solgt til spekulant for utbygging utover reguleringsbestemmelsene for området.
- Ankerveien 91: Eiendom solgt til spekulanter for utbygging utover reguleringsbestemmelsene for området.

I nabobydelen Vindern har beboere hatt en aksjon i forbindelse med planene for utbyggingen i Bjørneveien 109 der man fullstendig ofrer bomiljøet til mange beboere for å bygge blokker på en naboeiendom.

Vi ber innstendig om at Røa Bydelsutvalg som de øverste myndigheter i bydelen trykker på for å hindre at Plan- og bygningsetaten går på akkord med reguleringsbestemmelser når det gjelder å godkjenne byggeprosjekter i vårt nærområde. Det som i dag er et meget godt boområder blir fort evig forringet av en utbygging som ikke passer inn.

Dersom gjeldende reguleringsplaner ikke er gode nok, må det offentlige ta seg tid til å rette opp disse til å bli så klare at alle vet å forholde seg til dem. Og kommunen må markere at disse skal følges ved at dispensasjoner ikke gis.

Vi vedlegger kopi av en artikkel fra Aftenposten "Heller tilbygg enn nytt hus i eplehaven". I denne artikkelen henvises det også til en rapport utarbeidet av Miljøverndepartementet "Fortetting med kvalitet". Vi kjenner ikke detaljene i denne rapporten, men tittelen er i hvert fall et stikkord som de kommunale instanser bør legge seg på minnet ved behandling av forelagte byggesaker.

Vi gjør, for ordens skyld, oppmerksom på at et likelydende brev som dette er sendt til Plan- og bygningsetaten, Oslo Byråd / - Bystyre og til Kontaktutvalget for velforeningene i Oslo.

Med vennlig hilsen
RØA VEL

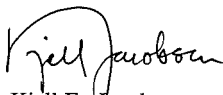
Kjell Fr. Jacobsen
Leder

RØA VEL
Postboks 104 - Røa
0701 OSLO

Oslo, 21. februar 2002
Vår ref.: 02.008

Plan- og bygningsavdelingen
Trondheimsveien 5
0560 Oslo

Attn.: Gunhild Therese Nilsen / Brede Norderud

Vedr. vårt møte om omregulering av Røa sentrum, 7.2.2002

Vi takker for at dere tok vel i mot Randi Scheen og undertegnede til orientering om arbeidet med de nye reguleringsplanene for Røa sentrum.

Vi forstår at Plan- og bygningsetaten har planer om å sende ut et nytt reguleringsforslag til offentlig høring før påske i år, noe vi ser frem til med spenning.

Røa Vel er opptatt av å få en vellykket utvikling av Røa sentrum. Vellykket i den forstand at alle parter vil trives med det som blir resultatet. Og for å få dette til er det viktig med en god planlegging som viser balanse mellom interessene til de involverte parter.

Vi er bekymret over Oslo kommunes planer om 40.000 nye boliger innen 2015 da dette lett vil kunne lempe på reguleringer for områder som f. eks. Røa. Man kan lett oppleve at utbyggere uten tilhørighet som disponerer arealer vil utnytte denne muligheten til utbygging med stor fokusering på profitt.

I det som ble fremlagt på møtet forstår vi at det har vært utstrakt kontakt med en del av utbyggerne og at en del av de ønsker som er kommet inn fra disse vil bli tatt med i reguleringsforslaget.

For å få en vellykket utvikling av Røa er det, som nevnt viktig at man finner en balanse mellom behov og ønsker fra de respektive parter, nemlig grunneierne, de næringsdrivende, beboerne og offentlige- / kommunale etater.

- Grunneierne
For grunneierne er det viktig å få til en regulering som de kan forholde seg til, uten at det må gis en rekke dispensasjoner, og som gjør utvikling økonomisk mulig.
- De næringsdrivende
For de næringsdrivende må forholdene legges til rette slik at kundegrunnlaget blir stort nok til en viss lønnsomhet. Og av hensyn det er viktig å ta med er først og fremst:
 - a. Det totale tilbud av forretninger, serviceytende virksomheter og offentlige kontorer må være så stort at publikum får dekket en så stor del av sine ærender på Røa at behovet for å reise andre steder begrenses.
 - b. Tilgjengeligheten for publikum for bruk av offentlig kommunikasjon, privatbil, sykkel og til fots må være godt tilrettelagt.

- Beboerne

Beboernes behov er i stor grad sammenfallende med de næringsdrivendes. Men det er viktig at beboerne også føler tilhørighet. At Røa utvikles til et foretrukket møtested for alle generasjoner av distriktets beboere, i en så stor del av døgnet mellom kl. 7:00 og 23:00 som mulig. Og da er det ikke bare tilbudet innen boliger og kontorer / forretninger som betyr noe, men også sosiale, kulturelle, sportslige og andre elementer som mennesker ønsker og har behov for.

- Offentlige etater

Det er viktig at det også legges til rette for en klar ansvarsfordeling mellom grunneierne og det offentlige av forhold som renovasjon, snerydding, vedlikehold av beplantning og grøntområder osv., slik at trivselsgraden opprettholdes på et høyt nivå.

Mén, som nevnt på møtet, mener vi det også er viktig at et reguleringsforslag som dette også ser på omkringliggende elementer som vil ha betydning for hvor vellykket utviklingen av et slikt sentrum vil være. Og det som er spesielt viktig for Røa, er trafikkreguleringen.

Røa sentrum deles i dag i 4 av et svært trafikkert kryss. Oppunder 30.000 biler går igjennom her hver dag. Vækerøveien er en kommunal vei i nord/syd retning, Griniveien er en riksvei i øst/vest retning.

Røa ligger på Oslo-siden av Lysakerelven som danner grensen mot Bærum. Og Røa T-banestasjon er en av de første / siste holdeplasser på Oslo-siden med takstskille mot Bærum. Røa har derfor en betydelig del av fremmedparkering fra reisende som kommer med bil fra mer perifere områder på Bærumssiden.

At disse to områder ikke vedkommer en reguleringsplan, er vanskelig å forstå. Det er en rekke enkle tiltak som skal til for å gi en stor positiv effekt, bare de offentlige myndigheter viser vilje til å ta tak i dette også i forbindelse med omreguleringen.

Røa Vel ser det altså som viktig og naturlig at reguleringsplanen har med følgende elementer:

- a. bruksregulering
- b. bygningsstørrelse og arkitektur
- c. utnyttelsesgrader
- d. parkeringsforhold
- e. trafikkregulering
- f. offentlig kommunikasjon

a. Slik vi forstår, vil reguleringsplanen gå på arealbruk og bygningsmessige rammer. Og vi håper at det vil bli lagt inn bestemte retningslinjer for arealbruk, dvs. kombinasjonen av butikker, kontorer og boliger, slik at man har et klart grunnlag for regulering av de øvrige elementer i planen.

b. Røa har i dag en blandingsarkitektur som det er vanskelig å få noen helhet ut av. Men for den videre utbygging, eller fornyelse av bygningsmassen, er det viktig at klare rammer legges, noe vi forstår er meningen. Vi så imidlertid av den fremviste modellen planer som gikk langt utover akseptable rammer. Utbygging der man får som resultat en bebyggelse i likhet med det man finner i Oslos indre sone, er ikke ønskelig. Å gå utover rammer på bygningsstørrelser i forhold til det som ble fremlagt i forslaget av 18.12.2000 vil være provoserende. Og for å ivareta behovet for lys og luftighet, bør det bl. a. legges inn en generell grense for lengden på alle bygg på 40 m.

- c. Utnyttelsesgrader bør defineres for seksjoner av området, uavhengig av eiendomsforhold. De områdene som ligger nærmest T-banen vil kanskje naturlig kunne gis en høyere utnyttelsesgrad enn de lenger unna.
- d. For å unngå at boligveiene rundt Røa sentrum skal bli belastet med parkering fra beboere fra den 'nye' utbyggingen, må det etterstrebtes en selvdekking av parkering. Dette gjelder både for boligdelen så vel som for kontor- og butikkdelen. Å prøve og bruke manglende parkeringsplasser som middel for å begrense bilbruk, er naivt og uakseptabelt. Det må legges opp til spesifikke bestemmelser for antall plasser pr. boenhet, pr. kvadratmeter kontor- og butikkareal. både for de ansatte så vel som for kunder. Et vellykket handlesenter som Røa sentrum nødvendigvis må være, vil være prisgitt en god løsning på parkeringsforholdene.
- e. Problematikken omkring trafikkforholdene på Røa er viden kjent. Og, som nevnt foran, er det mye å oppnå ved enkle tiltak. Gjennomgangstrafikk til Bærum er det lite man kan gjøre ved, annet enn å sørge for at denne kommer glattest mulig igjennom. Og til dette finnes det vel neppe noe annet løsningsalternativ enn tunnel. Og med en Røatunnel vil det også være enkelt å akseltrykkregulere trafikken i Vækerøveien slik at bl. a. tømmertransporten over Røakrysset elimineres.
- f. Vi har også nevnt den store svakheten som ligger i et takstskille på bygrensen som i dag medfører en utstrakt grad av fremmed parkering på Røa. At ikke ombygningen av Østeråsbanen har medført løsninger for "park & ride" på Bærumssiden, er skammelig. At Røa sentrum skal være snu- og reguleringspunkt for buss synes også helt unødvendig. Hovseter er f. eks. vel så utbygget som T-banestasjon og bør vel kunne være minst like godt egnet.

Til slutt vil vi gjerne få kommentere noen detaljpunkter også:

- Adkomst fra Harald Løvenskiolds vei til den gamle stasjonen antydes regulert bort. Her var det imidlertid forutsatt tunneladkomst til Griniveien 10. Denne reguleringen bør opprettholdes!
- Adkomstveien til Griniveien 10 med innkjøring fra Griniveien 14 og langs T-banen gjennom Griniveien 12 bør tas ut av reguleringsforslaget. Denne adkomstveien er fullstendig ubrukbar da den er for bratt, den er for smal og den har en for krapp sving for større kjøretøyer. Dessuten vil den hefte for eiendommene i dag, noe som det ikke kan sees at skal ha noen hensikt.

Vi håper Plan- og bygningsetaten vil ta våre kommentarer og betraktninger med i den videre bearbeidelse av reguleringsforslaget frem til utsendelse for offentlig høring.

Med vennlig hilsen
RØA VEL

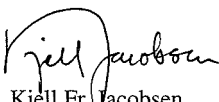
Kjell Fr. Jacobsen
Leder

Tilbud til RØA VELs medlemmer

Rørleggertjeneste:

Lars Fjogstad A/S gir 10% rabatt til Røa Vels medlemmer: Tlf.: 67 14 00 25 og 67 14 00 44

Hva gjør vi med avfallet?

Hageavfall

Hageavfall er en verdifull ressurs og bør komposteres. Dersom man ikke har mulighet i egen hage, kan det leveres inn til:

Friluftsetaten i Sognsveien (innkjøring på nedsiden av Sogn kolonihage):
 Åpent mandag - fredag kl 8:00 - 19:00. • Lør- og søndag kl 12:00 - 16:00.

GRATIS! for private.

Husholdningsavfall

Husholdningsavfall kan leveres inn på Grønmo. En del avfall kan også leveres i Brobekkveien. Inntil ca. 2 kbm er gratis for private.

Glass og papir

Det er satt opp containere for glass- og papiravfall bl. a. bak Samfunnshus Vest på Røa.

Miljøfarlig avfall

Malingrester, rester av løsemidler, bilbatterier osv. kan leveres på miljøstasjonen på Statoils bensinstasjon på Bogstad. Her blir det tatt hånd om på forsvarlig måte.

Opplysningene over er gitt med forbehold om endringer!.



**W Wilhelmsen
& Sønner a.s**

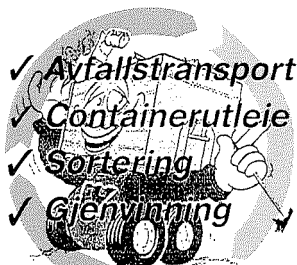

**24 Timers
service**

TLF.: 23 26 78 50

Det er ikke tilfeldig at vi starter med vårt telefonnummer. Telefonen er langt på vei vårt viktigste bindeledd med markedet, i tillegg til den personlige kontakten. Vi vil gjerne at du skal ringe når du har et avfallsproblem som skal løses.

Over 30 års erfaring i transport og avfallshåndtering, både i Norge og utenfor landegrensene har lært oss en hel del om markedet.

Derfor kan våre konsulenter ofte bidra med verdifulle råd og gi deg tilbud som fører til effektivitet og besparelser.

Vi gir trygghet for at det aktuelle problem løses på en forsvarlig og økonomisk gunstig måte.

Vi tror dette er den viktigste grunnen til at så mange kunder stadig kommer tilbake med nye oppdrag. Be oss gjerne om tilbud og referanse.

Med vennlig hilsen
Wilhelmsen & Sønner A/S
www.container.no

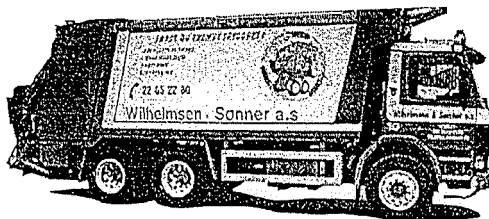

Tilbud til medlemmer av RØA VEL:

CONTAINERE

Under Rusken-aksjonen vil Røa Vel plassere ut containere på de samme punkter som i fjor.

På grunn av begrenset tilgang på containere, kan vi ikke få satt ut på alle steder samtidig.

Containerne blir utplassert på formiddagen på de aktuelle dagene og blir tømt / hentet på morgenen dagen etter. Vi har altså lagt vekt på at containerne skal stå ute fra kl. 16:00 på de aktuelle dagene til morgenen etter.

Utplasseringen vil skje etter følgende plan:

- 29. april og 2. mai:** Bjerkebakken ved Gravidalsveien
Nordengveien ved rundkjøringen
- 6. og 7. mai:** Melumveien / Harald Løvenskiolds vei
Røhagan ved Lilleveien
Ankerveien ved nr. 80
- 13. og 14. mai:** Mosekollen
Myrhaugen ved bommen
Kristian Auberts vei ovenfor Sportsplassen

Gratis levering av hageavfall 2002

Brobekkveien 87
(ved Renovasjonsetatens gjenbrukstasjon) 22. april - 5. mai
Sognsveien
(friluftsetaten, Sogn kompostplass, innkjøring langs nordsiden av Sølvang kolonihagen) 22. april - 5. mai
Grønmo gjenbrukssasjon 22. april - 5. mai

Hverdager kl. 0800 - 2000
Lørdager og søndag kl. 1200 - 1600
1. mai stengt

Viggo Hansteens vei 26
(Ytre Ringvei, Smeestad driftsentral) 22. - 25. april kl. 1700 - 2000
Nyqvistvn. 8
Driftsentral 26. - 28. april kl. 1700 - 2000
(bak Kastellet brannstasjon) Lør. og søn. kl. 1200 - 1600
Hellerudveien 90
Driftsentral 29. - 30. april kl. 1700 - 2000
2. mai kl. 1700 - 2000
Grefsenkollveien 10
Driftsentral 3. - 5. mai kl. 1700 - 2000
Lør. og søn. kl. 1200 - 1600

Leveringsbetingelser:
Viktig hageavfall eller våttavfall i private småhager - kvoter: grenser innen 15 cm diameter m.m.
- leverer ha personbil med tilhenger - ikke ha lastebil eller container. Bekker skal terreng, jord, steiner, plast, byggingravfall osv. kan deponeres like ut i mot.
NB! Kast ikke avfall andre steder enn på avsette plass.

Rusken forbeholder seg retten til å avvise utrent avfall.
Rusken tar forbehold om visse større endringer.

Oslokomposten salg av kompost i Sognsveien og Brobekkveien 87.

Arrangerer Rusken - Miljøttampot - Renovasjonsetaten - Folkehøgskolen - Oslo Vel - Samferdselsetaten.
Aksjonen støttes av: Det norske hageforenings- og Oslo og Akershus og Allergiforbunders Oslo-avd.
For nærmere informasjon ring Hage-Rusken, tlf. 815 50 220.



Gode naboregler

RØA VEL vil bl. a. arbeide for å skape større trivsel i nærmiljøet. I den anledning ber vi alle gode naboer og beboere i distriktet om følgende:

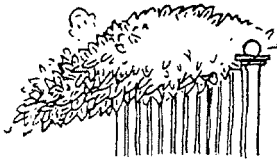

Pass på å holde kontroll på vegetasjonen utenfor gjerdet (og evt. innenfor om nødvendig) for å bedre sikten og lette ferdselen for fotgjengere, syklistere og bilister?

Kan dere være snille å holde det pent ut mot veien?

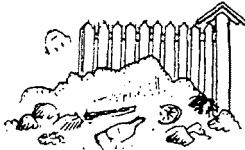

Er forresten gjerdet ditt i ordentlig stand?

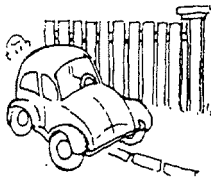

Vær snill å tenke dere om når bilen parkeres slik at den ikke er til hinder eller sjenanse for øvrig trafikk, være seg biler, syklistere eller fotgjengere.

Være spesielt oppmerksomme når det gjelder plassering i forhold til barns ferdsel og lek.



Bålbrenning er i prinsippet forbudt iflg. forskrifter fra Brannvesenet.

Tenk på alle som har allergiske plager.

Brannforskriftene sier også at oppskyting av fyrverkeri over andres eiendom er forbudt.



Pass på å holde hunden i bånd. Politivedtektene sier at man alltid skal ha kontroll over hunden på offentlig sted. Det er generell båndtvang fra 1. april til 20. august.

Ta også hensyn til omgivelsene: Ikke la hunden stå ute og bjeffe / hyle.



Ikke la mat for hund, katt eller fugler ligge på bakken. Det er mange deler av distriktet som har vært plaget av rotter på grunn av dette.



Støy er plagsomt for de fleste. Vis hensyn når det gjelder bruk av bil, motorsykkkel, hageredskaper som gressklipper og snøfreser etc.

Mange barn sover kl. 21.

På helligdager skal det være stille til etter kirketid.



Ifølge støyforskriftene tillates ikke støyende bygge- og anleggsarbeider i tidsrommet fra kl. 20:00 til kl. 08:00.

Husk at din «nordgrense» er din nabos «sørgrense». Bevar det gode naboskapet ved å holde trær og busker nede slik at det ikke skjerner for solen.



Og klesvasken behøver kanskje ikke henge ute på søndag...?

Respektér fartsgrensene.



Diskuter evt. problemer med naboen. Vis hensyn til hverandre.

Ta vel imot nye naboer:

Verv dem til medlemmer av RØA VEL





STATOIL

Statoil Service Bogstad

Bogstad Auto Senter A/S
 Tlf.: 23 25 30 30 - 22 73 27 71
 Ankervn. 117 - 0766 Oslo

Vi utfører:

Ladning av batterier,
 dekkservice, oljeskift,
 batteriservice m.m.



Vi har:

Stor kioskavdeling, dagligvarer.
 Bilrekvisita, gass, bilbatterier,
 vaskemaskin, tilhengerutleie.



STATOIL

Åpningstider:

Man - Fre 07.00 - 23.00
 Lør - Søn 08.00 - 23.00

NORDENG AS

**RØA SENTRUM
 TLF. 22 13 43 50**

KLÆR TIL HELE FAMILIEN

UTSTYR & GARN

*Nærbutikken med størst
 utvalg i Oslo Vest*

Medlem av:
TEKSTIL *bjeden* **AS**

GRATIS måling av blodsirkulasjonen!

HAR DU PLAGER I BEN, NAKKE/SKULDRE?

Smerter, kramper, kribling, uro, hovne ben og kalde føtter kan skyldes dårlig blodsirkulasjon, etc. De som er mest utsatt er de som:

- røyker eller har røykt
- har høyt blodtrykk
- har høyt kolesterol
- er passive eller får lite mosjon
- er diabetikere
- har fibromyalgi
- har nær familie med lignende plager

Dårlig blodsirkulasjon øker risikoen for hjerteinfarkt, hjerneslag og blodpropp. Nå kan du gratis få målt om du har redusert blodsirkulasjon med ultralyd doppler. Samtidig kan du få en gratis behandling. Vi bruker elektromedisinske apparater. Elmedistrål-behandlingen gir oppsiktsvekkende gode resultater og svært mange har fått en bedre hverdag med mindre smerter.

Ta kontakt på tlf. 22 73 00 73.

ELMEDISTRÅL RØA

VÆKERØVN. 205, v/Meny

DE VELDREIDE HAR KOMMET TIL RØA

TRE GLADE KUNSTHÅNDVERKERE HAR ÅPNET VERKSTED
OG UTSALG I SAMME HUS SOM SEVEN-ELEVEN PÅ RØA.

MYE LEKKERT I KERAMIKK OG KUNSTHÅNDVERK

PÅL UNDAL

WIVIKKE SOMMERSCHIELD

DORIS LARSEN

ANLEGGSGARTNER OLE CHRISTIAN ELVERHØY

- KUNSTARBEIDER
- NATURSTEIN/BELEGNINGSSTEIN
- BESKJÆRING
- TREFELLING
- PLEN/PLANTING
- SNØRYDDING

ROSENLUNDSGT. 13, 0474 OSLO
TLF: 986 25 621

JUEL SOLBAKKENS TRYKKERI AS,
har skiftet navn til Bli Z As.

Navnet er inspirert av den utvidelsen vi nå gjør
av produkter og tjenester, som kommer deg
og dine kunder til gode – vi vil hjelpe deg til å
bli sett!

The logo for Bli Z As features the word "bli" in a lowercase, bold, sans-serif font, followed by a large, stylized "Z" that is also in a bold, sans-serif font. The "Z" has a small circle above its top horizontal bar, resembling an eye or a stylized letter.

Bli Z As

Lørenvangen 23, 0580 Oslo. Tlf.: 22 07 19 70

Vi har utvidet!

Vi fører også
Villeroy & Boch
service og møbler.

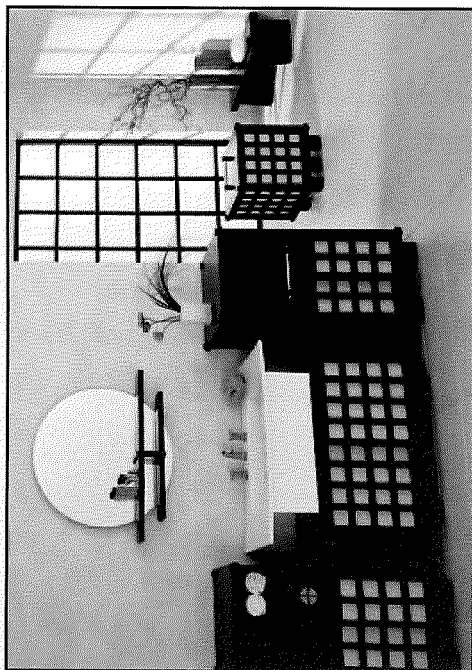

..nå over 500m²
med det beste av
baderomsutstyr
og fliser.

The House of
Villeroy & Boch
1748

E•C DAL INTERIØR A•S

Vækerøvn. 234 - 0751 Oslo

Telefon: 22 13 19 94 - email: ecd.int@online.no

***BØKER* • *PAPIR* • *REKVISITA*
*DATA- OG SKRIVERREKVISITA***

BBB-REOLEN

LEKER* • *SPILL* • *HOBBY

(Egen foretning på torget)

RØA BOK OG PAPIR 

MIDT I RØA SENTRUM

www.roabok.no • roabok@online.no

**Vi er igang med en
ny sykkelsesong**

Røa Sykkelservice AS

Sørkedalsveien 257

Telefon 22 73 13 73

Mobil 91 73 81 34

**Mandag - Tirsdag 9-18
Lørdag 9-15**

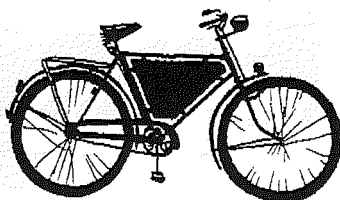



Kontor og bolig i kombinasjon i Linhusveien



Typiske lavblokker på Røa: Her fra Trettebakken



Typisk Røa-bebyggelse: Her fra Sørkedalsveien



Typiske villavei på Røa: Her Nordengveien



Røa Torg med Samfunnshus Vest i enden



Låven på Voksen: Gjennoppbygget etter brann på 1960-tallet. Skal den nå rives for å gi plass til flere boliger?

RØA VELs medlemmer i 2001

Ankerveien

51 a Furst Nicolai
 51 b Gihbsson Linda Cathrine
 53 e Vinter Lisbeth Therese
 58 Engebretsen Odd
 64 b Dietrichson Carl Fredrik
 64 b Aamodt Anne Lise
 65 Thuesen K
 66 b Ankerveien boligsameie
 67 Almedal/Hellevik
 68 a Eide Egil C
 68 b Breiland Olava
 71 Hansen Iver
 72 Norland Liv/Knut
 74 Kildal Helge
 75 b Sande Arne
 76 Gulestøl Helle K
 77 b Ek Knut
 77 Galtung Sjur
 78 Nenseth Tor
 80 b Limandert/Mathisen
 80 b Mathisen Per Magne
 80 c Dogger Frans
 80 Apeland Kristoffer
 81 Erster Otto
 82 a Olsen Harry
 82 b Sætervik S / Berteig Harald
 82 c Hannevig Sverre
 82 d Trandum Astri/Inge
 82 e Hansen Helge Sigurd
 82 f Aass Sidsel/Steinar
 82 g Christensen Ester/Terje
 83 Flattum Sven
 84 a Engebretsen
 84 c Askheim Lars
 84 d Vikse Vibekke / Ole Jacob
 86 Byrkjeland Kr/Nauste Per-Kr
 87 b Nilssen Ebert
 87 Kvaale Bjørn Olav
 88 b Wakeford Karsten/Wesmann
 90 c Hanstad/Erikstein
 91 Waaler Per
 92 b Wesmann Anne
 92 c Storhaug Åge
 93 Uvholt Turid/Lars
 94 a Køltzow Heidi/Ofstad Erik
 94 b Sommerfelt Bergljot
 95 Natås Rune
 96 Advocaat G D
 97 Vigtel Terje
 100 b Braastad Lene/Holtan Jon
 100 c Flaaten Grethe-Ba/Carl Erik
 102 Bonne Peter/Mette

117 Bogstad Auto Senter
 146 Jacobsen Jacob/Tor
 148 Kristiansen Mary
 150 b Rønneberg Lars
 152 b Hagen Torleif
 152 Ek Kåre
 154 b Nydal Ingebjørg/Paul
 154 Reinkam Kjell
 156 b Fagerli Geir

Aslakveien

1 Thoen Bente/Frogner Bjørn
 5 Telle Kåre Otto
 6 Veggum Nina/Leif
 6 Amundin
 9 Kittilsen Gerd
 10 Salvesen Erling
 10 Risnes Brynjar
 12 a Myrvold Kåre
 12 e Dahl Eli Johanne
 17 a Buene Eivind
 17 Røa Regnskapskontor
 18 Oslo Rammeservice
 20 f Ing. Paul Schwartz A/S
 20 h Einar A Engelstad AS
 20 h Telefoni AS
 20 h Herman Lund A/S
 20 Krone-Trykk A/S

Aslaug Vaas vei

3 Staubo Aase
 12 Lund Solveig H
 13 Østerud Margrete

Austliveien

1-2 Røa Sentrum A/S
 1 b Revold Simen
 1 c Røa Fysikalske Institutt
 1 Røa Foto A/S
 1 Røa Postkontor
 1 Røa Gullsmedforretning A/S
 2 Røa Sko
 2 Røa Bok- og Papirhandel A/S
 3 Krognest Rolf
 4 Samfunnshus Vest
 4 Deichmanske bibliotek Røa
 25 Krag Helena
 27 Kalås Kari
 29 Hille/Utgård
 30 Myrtveit Inngunn
 32 Ryel Anne Lise/Marius
 34 Anglevik Elin

Bjerkebakken

- 1 Klungsøyr Ruth
 4 Eliassen Tom Bjørn
 5 b Lorc jr. Kristian
 6 Weng Egon
 6 Weng Sissek Karstad
 7 Blankvannsbråten Karsten
 8 Hals Ottar
 10 Granheim Olav
 11 b Flåtan Arve
 11 Kristiansen Erland
 12 Scheel Chr. Fr.
 13 Bjerke Kjell
 14 Abrahamsen Håvard Stokke
 15 Bjerke Knut
 16 Rønnevig Marit/Leif Henrik
 17 Øen Lars Tore
 18 Syljeset Grete Dørum
 19 Semb Ola
 20 Loennechen Christian
 21 Elind Susan/Eigil
 22 b Iversen Petter H
 22 Hobøl Ellen/Hans H.
 23 Rafen Herdis
 24 Brask Elisabeth/Forsstrøm S
 25 Gundersen Einar
 26 Brinchmann Arne
 27 a Larsen Unn Hanne/Thomas
 27 b Holli Kikki/Arne Petter
 27 c Lie Inger/Erik
 27 d Astrup Ulla/Jørgen
 28 Granheim Karen
 28 Harbo Bjørn
 29 Braathen Helga
 31 Flaten Hans Petter
 32 Kroghdal Asbjørn
 33 b Flaaten Jon
 34 Nilsen Rolf K
 35 Spørck Thora
 36 b Katralen Jan
 36 Gjerde Ellen/Ole Petter
 37 Kornstad Anne Margrete
 38 b Mellbye Sigrid/Ove
 38 Gullbrekken Liv
 38 Grønning Johan
 39 Sinding-Larsen Inger C
 39 von Hirsch Larsen Janniken
 39 Frisch Grete
 40 Rieker Christian
 41 Smith Edward
 41 Bentzen Tore
 41 Ersdal Einar
 42 Fürst Wenche Salvesen
 44 Heiberg Gerhard
 44 Sameiet Bjerkebakken 44 A/S
 45 Bjørnstad Mette
 47 Borgersrud Ragnhild
 48 Honne Trygve

- 50 Stenseng Erik
 51 Pettersen Arne
 52 b Eng Vibeke Akse/Kvalsvaag Dag
 52 b Akse Eng Vibeke
 52 Neksum Mona/Leif Eliassen
 53 Kveum Hjalmar
 54 b Rosenkrantz Jacob
 54 Jørgensen
 55 Sandøy Anna
 56 b Sjøberg Nils Olav
 56 Sjøberg Margot
 58 Sogn Einar T./Else Marie
 58 Brovoll Katrine/Flatin Sigmund
 61 b Haug Marit/Sverre
 62 a Halvorsen Johs.
 62 e Bratsberg Baard Sig.
 62 Skråmm Herman
 64 a Lønkvist May-Britt
 64 c Halbo Leif
 64 e Følling Elisabeth
 64 Pedersen V/Hofstad S
 65 Voksengrenda Boligsameie
 66 c B/S Bjerkebakken 66
 68 Boligsameiet Bjerkebakken 68
 71 f Anker Jan Christian
 73 f Voksenjordet Sameie 73/81
 74 Boligsameiet Bjerkebakken 74
 78 Boligsameiet Bjerkebakken 78

Ekraveien

- 1 Ayres Beate/Barry
 2 Knivsberg Tor
 3 b Hvalbye Ragnhild Qvam
 3 c Hagen Maj/Erik
 3 d Rønning Karen/Boye
 3 e Moe Jan E
 3 Gjengstø Elisabeth
 3 Nagel Helene
 4 Dirdal Bjørn
 5 b Steina Per
 5 Bærum Else
 7 b Orvin/Lunde
 7 c Møklebust Ragnhild
 8 c Hagen Egil A
 9 Ødegård Ingri/Kjell
 10 Stacy John
 11 b Fallås Gunn/Dahl Øystein
 12 Lysklett/Medhus
 13 Haugstvedt Jan-Ragnar
 14 Eckhoff Mette/Rødby Finn
 15 Helgesen Gro/Lafferty William
 16 Berthelsen Arvid
 19 Korsvold Bjørn
 20 Rabl Marie
 21 Gleditsch Einar
 23 Rønholt/Einarsveen
 25 Solbakken Kåre
 26 Nyland Ole Petter

27	Lødrup Bente/Hans Petter
29	Vestly Torill
30	Sameiet Ekraveien 30 A/S
31	Bjerke Grete/Roald
32	Hallan Nils H
33	Ulriksborg Kirsti/Arntzen Øyvind
35	Fosholm Bjørn
37	b Solhjem Bjørn
37	Jensen Bjørn Aage
38	Sameiet Ekraveien 38
39	Björgum Jorunn/Per Kr.
40	Sameiet Ekraveien 40
41	Johnsen/Pettersen
42	Sameiet Ekraveien 42
44	Sandberg Aase
44	Sletten Håkon
45	a Jensen Peter Odd
45	b Moe Inger/Tor Arne
46	Sameiet Ekraveien 46
47	b Werner Hans Jørgen
49	Sameiet Ekraveien 49
51	Haugen Einar
52	b Hauge Kristin K/Jon David
53	Bore Torstein
54	Closs Otto
55	Namork Egil
55	Callander Bo
56	Preintoft Willy
58	b Sætevik Erik
58	Svane Hege/Sivert
59	a Oeding Marianne
60	Foss Terje
61	Klev Arve
61	Johnsen Siss
62	Granås Olav
62	Ottemo Liv
62	Granden/Gulbrandsen
65	b Sameiet Ekraveien 65
66	Reppen Trond
68	c Hernæs Mary
68	d Veigaard Anders
69	Hesland/Wendelboe
70	B/S Ekraveien 70
72	Holmen Else-Marie
74	B/S Ekraveien 74
76	B/S Ekraveien 76
78	B/S Ekraveien 78
80	B/S Ekraveien 80
82	B/S Ekraveien 82
84	Staabo Inger/Chr.

Elvefaret

1	Assev Rolf
1	Bjørnedal Marit
2	Otnes Vidar
4	Bingen Thor
6	Knudsen Sverre
8	Becker-Erichsen Erle

10	Bertelsen Sigrd
11	Nordby
12	Vaage Britt/Odd
13	Hirsch Gunhild
14	Støren Reidar/Thoresen Adele
14	Bakkevig Walter
15	Høyby Cecilia Lundegaard
15	Alderslyst Helga/Ranum Kaare
16	Bekkevig Walter
17	Tryggestad Liv Sigrun
18	Græsholt Anne
19	Bistrup Marit/Øystein
20	Birkeland Tone Marie
20	Winsnes Halvor
22	Slagsvold Grete/Thore
26	Eriksen Eivind
28	Jacobsen Harald
30	Licht Inger
32	Thorsnes Torgeir
34	Bergh Trude
37	Havig Jørgen
39	a Pran Jon Håkon/Beckmann Nina
39	b Emerslund Ingvor N.
41	b Åbyholm Per Ivar
41	d Myhrvold Ronald
43	b Sande H.A.
43	c Haarstad Jan Jørgen
43	d Lunde Svein
43	Dalset Tore
45	Bjerke Sigrun L

Finnhaugveien

1	Knutsen Knut/John
2	Grændsen Erling
3	Arnesen Bjørn
4	Nøttum Sverre
5	Skadsem/Johansson
6	Målsnes Elin Kath./Geir Odd
7	b Oen Arne Trygve
7	Barth Sverre
7	Gotaas Elna
8	Styren Knut/Valborg
9	Røger Rigmor (Stokmarknes)
10	Stene Kjell
11	Kværne Per
12	Kittelsen Jacob Bugge
13	Vist Solveig/Svein
14	Steenstrup Elisabeth
15	Bjerke Knut
16	Aronsen Sissel/Alv Birger
17	Aamot Per
18	Brekke Grethe Nyquist
18	Berg/Rognlien
19	Clifford Anne/Gunnar
20	Reehorst Per M.
21	Krefing Jan Henrik
22	Buanes Bjørg
23	Thronsen Thor

- 24 Fagerland John Sigurd
- 25 Rieker/Andresen
- 26 Brønne Ellen/Dag
- 27 Frenning/Kollerøs
- 28 Ellingsen Anne
- 32 Haukner Ingrid
- 36 Nicolaisen Astrid/Bjørn
- 38 Engh Jorun/Erik

Fådveien

- 3 Halvorsen Marit
- 5 Kjølseth Kari
- 7 Øian Jørn
- 9 Skraastad Stein T
- 10 Stensrud Mette/Viggo
- 11 Skraastad Wibecke/Even
- 14 a Jacobsen Randi
- 14 b Grasto Åshild/Næss Ole R
- 15 Liium Knut
- 16 Eger Bente
- 18 a Bønnes Tormod
- 18 b Vengene Vigdis H.
- 20 a Bjørnsen Bjørn E.
- 22 Simonnes Nina/Helge

Gamle Hovseter vei

- 2 b Plogsvoll Rolf
- 2 b Oppi Bergliot
- 2 b Risan Kjell Vidar
- 6 Karoliussen Lill
- 7 Hansen Henning
- 8 Martens Ulla
- 10 From Margrethe
- 12 Lindseth Hans Petter
- 16 Sverdrup/Stueland

Golfstubben

- 19 Sameiet Ekraveien 77
- 25 B/S Golfstubben 21-27

Gravdalsveien

- 2 b Aavatsmark Sigrid/Anders
- 2 e Lange Stian Finne
- 2 h Østberg/Andersen
- 2 k Mariussen Kari/Bugge Pål
- 2 l Stenersen Gyri/Gudmund
- 2 Dobak Sidsel
- 2 Jensen Ole Bjørn
- 3 a Jøssund Ludvig
- 3 b Knudtzon Christine W/Morten
- 4 Slotnæs Unni/Olav H.
- 5 a Myhre Kåre
- 5 b Carlsen Pål Harald
- 6 a Andersen Gunn/Huseth
- 6 b Vegstein Terje
- 7 b Brandrud Anna
- 7 Guneriussen Trond
- 8 Hindar Jon

- 9 a Røed Kjell
- 9 b Wallentin Johnny
- 10 Caspersen Hjalmar
- 11 b Lindal Jon
- 11 Gundersen Geir
- 12 b Mølla Huseierlag
- 13 Andresen Hans Willy
- 14 Hvidsten Liv/Harald
- 14 Ivan Marius
- 16 a Ødegård Olav
- 16 b Eggestad Gudrun/Richter Odd
- 20 Grensborgen Anne/Dag
- 20 Støre Hanne/Rolf
- 20 Mortensen Erling
- 22 b Thoresen Gunnar
- 22 Schmitz Ragnar
- 24 b Schwarze Per/Skei Berit
- 24 Lie Kirsten/Knut
- 26 Wilhelmssen/Eide
- 28 b Mesna Odd
- 28 Ormerud Olav

Greger Grams vei

- 22 Thoresen Cathrine Ugland

Grindbakken

- 28 Håkerud Kåre

Griniveien

- 1 Røa Sol As
- 1 Karoline Antikt & Brukt
- 1 Peppes Pizza
- 1 Pan Rens
- 4 a Scheen Randi/Kjell
- 4 b Fallet Geir Atle
- 10 Røa Bistro og Pizza A/S
- 10 T. Swartling A/S
- 10 Røa Salongen v/Rasmussen
- 10 Anna Regnskapsbyrå
- 11 Wabakken Øyvind
- 12 Bommen Aase
- 13 Hansen-Bauer Francoise
- 14 Omdal Randi/Harald A.
- 16 Østring Bjørn Kristian
- 17 Gjeruldsen Inger
- 19 Landgraff Øystein
- 20 Fladmark Ragnvald
- 21 Lindboe Sissel Lange
- 22 Marcussen Peter
- 23 Sandvig/Sponland
- 24 Wiik Liv/Ragnar
- 25 Bjerkås Ellen/Inge
- 26 Hansen Ruth Marie/Tore
- 27 Andresen Finn Morten
- 30 Refshal Svenn
- 31 Granerud Ingrid
- 31 Torlakovic Emina/Gørnan
- 32 Eriksen Per

32	Aanonsen An-Magritt
33	Pedersen Thoralf
34	b Jørstad Ragnhild
35	Gjørtz Gunvor
36	Sletten Norge A/S
38	Liberg Bjørn
41	Kielland Johan Fredrik
42	Lund Arnfinn
46	Kvernberg Per
48	Swensen Gunder
50	Burkeland Hans
54	Fransson Sadrak
56	Myhre Hilde/Johan

Harald Løvenskiolds vei

1	Rønningen Arne
1	Skuland Knut
2	b Bjerve Ludmila/Per
3	Lie Anna
3	Lie Karen
4	a Andersen Karin/Arnt
5	a Qvigstad Nina/Jan Fredrik
5	b Feragen Kirsten/Tor
6	Christensen Lise/Bjørn
7	Strandem Britt M/Arve
8	Leivestad Steinar
9	Mjelve Steinar
9	Mjelve Solfrid
10	a Naustdal Vemund
10	b Ølnes Berit/Tore
11	a Hall-Henriksen Rune
12	Aaberg Henriette/Torkel
13	Torwick Hjørdis
14	b Nordhagen Selj
15	Waaltorp Thor
16	Gundersen Astrid
17	Langslet Gro/Asbjørn
18	Andresen Tore/Resch-Knudsen
19	Moe Arne Jørgen/Holth Thun
20	Høiness Hedda/Hette Henrik
22	Sunde Sverre
24	Bjørnebye Knut
25	Goderstad Agnete
27	Hansen Helge
27	Haugseth Eivind
28	Meling Kari
30	Gahr Camilla
31	Finrud Vivi Ann Hagen
32	Qvenild Regi/Knut
33	Hjelde Hansen Berit Marina
34	Mortensen Barbara
35	Selvig Hege Finberg/Arild
36	Svendsen Barbro/John
37	Ringvold Morten
38	Ahlsand Tor
39	Anthonsen Reidun G /Harald
40	Gjørtz / Simonsen
41	1 Sørboe Kine

41	Myrann Kine/Kjell
42	Christensen Jon
43	Ystad Siri/Eldar
44	Grændsen Anne Lise
45	Fougner Knut
47	Nilsen Egil H

Henriks vei

1	Kopperud Marian
3	Borchgrenvink Johan
5	Sverdrup-Thygeson Harald

Jeppes vei

1	b Ellen Fürst
1	Bryde Arild
2	Fagereng Harald
3	Bergsland Knut
5	Gulliksrud Tor T.
8	Larsen Turid/Thor
10	Rikheih K./Kofstad Johan

Kristian Auberts vei

2	Knudsen Trond Oscar
3	Busk A/S
4	Saltnes Bjørn Gunnar
4	Døhlie Elsa
5	Brauteset Bjørg/Kjelsaas Hans Arne
7	Schultz Henry
8	Skaug Kjell
9	Roestad Paul
10	Larsen Reidar
11	Stensholt Bjørg/Søren Kr.
12	Gjerull Petter
13	Kittilsen Odvar
14	Stigar Inger Marie
15	Skjøld Martha
16	Svedman Inger Hanne
17	Rasmussen Rolf Arne
19	a Færden Arne
22	Gjendem/Gjelsten
23	Helgetveit Hedvig
24	Rønvik Karin/Willy
25	Karlsen Aud/Per Christian
26	Moe Bjørg/Rolf
28	Gabrielsen Rolf E.
29	Lønkvist Erling
30	Paul Richard E.
33	Bakke Eli
34	Svedmann Ernst
35	Kittel-Nilsen Lars
36	Sundholm/Hamarstrøm
36	Reinertsen Pål
37	Prietz Anders
38	Engebretsen Ragna/Kjell
39	Arnesen Harald
40	Lindboe Eugenia
40	Christensen Arne Sten
42	Lande Kirsten

- 46 a Skårdal Dorothy
- 46 g Paus Aase
- 50 Melumbakken Borettslag

Lilleveien

- 1 Sameiet Lilleveien 1
- 2 Øyri Solveig
- 3 Kildal Tor
- 4 b Brenna Bjørn
- 4 C. Bugjerde/Freddy Bugge
- 6 Clark Liv/Richard
- 7 Grini Kjellaug/Killingstad G.O.

Linhusveien

- 1 Sandberg Else
- 2 Lunde Inger
- 3 b Thomsen Toril R/Peter Tang
- 3 Gustad Elisabeth/Løseth Robert
- 4 a Solberg Ellen
- 4 b Storfjell Kirsten Tande
- 4 c Ronold Arne
- 6 Ingebretsen Odd
- 7 Nilsen Erik
- 8 Haslestad Lars
- 9 Kjellberg Ragnar
- 11 b Myklebust Roy Oddvar
- 11 Cranner Kjell
- 12 Pedersen Solveig
- 13 Kielland Vibeke/Røssak Eivind
- 15 Oxman Andrew David
- 15 T. Prescott
- 16 a Magnusson Andrés
- 16 a Gunnarsdottir Aslaug
- 16 b Lyse Hilde
- 16 c Leonard-Nilsen Thor
- 18 b Jarle Tra?
- 18 Johnsen Jan-Kåre
- 19 Bahraway Per
- 20 b Lien Thor
- 20 Branæs Tove/Øivind
- 21 Strandenæs Harald F
- 22 Kristiansen Grete
- 22 Gelius Jon
- 24 b Bjørnholt Villy
- 24 c Hvidsten Knut
- 25 a Holstad Sverre
- 25 b Eide Thomas

Melumveien

- 1 Brager Eivind
- 2 a Andersen Leif Normann
- 2 b Andersen Bjørn
- 3 b Sletner Melbye Paal K.
- 3 Samdahl Vigdis/Weltz Christian
- 5 Vereide Ivar
- 7 Haavardsholm Grethe
- 9 Vistven/Monrad
- 10 Aaby Nils Petter

- 11 Rosenqvist Merete/Einar
- 12 Lund Knut
- 13 Albrigtsen Rolf Olaf
- 14 Sjøshagen Harald
- 15 a Johansen Reidun
- 15 b Helsing Morten
- 16 Clausen Solveig
- 17 Christie Inger Lise
- 18 Engebretsen Dag/Godtløbsen
- 19 Hansen Turid Ellen
- 20 Dons Carl
- 20 Jensen Gro Elisabeth
- 21 Hvidsten Knut
- 22 Molland Trygve
- 23 Evensen Bjørn K.
- 24 Skulberg/Skalle
- 25 Tørum Signe/Harald
- 26 Frøholm Geir
- 27 Høy-Petersen E.
- 28 Berrum Christian
- 30 Lahnstein Geir
- 31 Thjøømøe Annette/Chr.
- 32 Wisting/Paulsen
- 33 Peersen Vivi/Morten
- 34 Ellingsen Øyvind
- 35 Qvale/Hammer
- 36 de Besche Grete
- 37 Holtermann Emma
- 38 Haider Sverre
- 41 Aaserud Sidsel Meyer
- 42 Monrad Ragnhild-Sofie
- 44 a Evandt Øystein
- 45 Hammer Atle J.
- 46 a Fredriksen Randi
- 46 b Refsnes Bente/Jostein
- 47 Horn Hans
- 48 a Sundby John Erik
- 48 b Reinertsen Anne/Jens
- 48 c Fremming Hans Henrik
- 49 Dahl/Gjerde
- 50 Storbraaten Jan
- 51 Hudtwaalcker Iselin
- 52 Onsum Kristin
- 53 Langaard Thomas/Lise
- 54 Markey Tone/Yan
- 55 Hassing Erik
- 56 Nilsen Berit/Karl
- 57 Wager Alf B
- 58 Skaset Solveig
- 59 Keim Lars
- 60 Habberstad Knut M.
- 62 Smith Dagny
- 62 Haanes Johan
- 63 Sørli Tor
- 64 Torget Gyda
- 64 Hellum-Jensen Britt
- 65 Jenssen Britt Hellum
- 66 Aamlid Ørnulf Olsen

67	Lervåg Vibeke/Helge
67	Trønnes Torkel
69	Bjørneng Jon
70 a	Grøstad/Mæland
70 b	Lilleøien Sissel
70	Bjartveit Gro
72	Brodal Jørgen
72	Reehorst Kjell/Åbyholm Cecilia
73	Holen Tormod
74	Krafft Henny/Alexsander
75	Onsum Helge
76	Vårvik Velaug
77	Bøckmann Pål
79	Rosland Marit/Thorbjørn
81	Lingjærde Ragnhild/Odd
83	Herstad Harald
85	Dahl Anne B/Grøndahl Carl H
89	Larsen Bjørn Tore
89	Dons Bjørn
91	Halvorsen Roy
93	Sviland Jorun/Joh.
95	Øverby Walker Inger Helene
97	Sato Olav
99	Korseberg Unni/Harald

Mosekollen

3	Nordahl Helge
4	Sandbakken Per Olav
5	Lindsjø Brage Arild
6	Blikrud Nan/Yngve
7	Løbersli/Svalestuen
8	Dietrichson Erik
9	Bang/Munkvold
10	Scheele Bjørg/Samuelsen Per
11 b	Berger Lisbeth/Pål
12	Blaker Tore
13	Haalien Tonje/Knut Georg
15	Jarbø Liv/Thor
19	Otness Einar

Moserabben

1	Marthinsen Gerd
2	Mathisen Kitty Ringstad
3	Sirevaag/Balch Barth
4	Edvardsen Anne/Leif M.
5	Gaustad Kristin/Foss Thorleif
6	Schou Nilsen R.
7	Johansen Gerd
10	Christoffersen Hanne/Erling
11	Akbar R Hanzani
12	Heggelund Stål
13	Haraldstad Jorunn/ Olsen Tomm Fr
14	Hegdahl Tormod
15	Løken Karl Thore
17	Ruge Elisabeth/Ole Christian
21	Sollid Aimee Firing/Trond
23	Bjærkland Elisabeth

Myrhaugen

1 b	Hals Else Marie
3	Strøm Astrid/Gunnar
5 b	Horn Lisbet
6	Solberg Nina/Rosenberg Truls
7	Solsvik Hugo
8	Enger Vibeke
8	Knappert Marlies/Zickfeldt W.
10	Omang Knut
11	Lier Kirsten
13 b	Evensen Pål Terje
13 c	Schultz Alexander
13	Torget Øystein
14	Goullignac Christian
15	Schoulgin Eugene
16 b	Holm Erna
16	Sand Ragnar
17	Thommesen Tora/Per
18	Sageng Tore
18	Sageng/Sommerstad
20	Fladby Elisabeth
21	Lieuugh Anne
22	Gjessing Sissel
23	Thjømøe Aud
23	Thjømøe Elly/Dag
24	Molland Ole Jacob
25 a	Treu Kjell
25 a	Holst Agnes/Hegg Ragnar
25 a	Botolfsen Pernille
25 b	Nesgård Geir
25 b	Vallgård Finn Kjenner
25 b	Tamburstuen Lise
25 c	Rødskog Carl Emil
25 c	Flavik Wenche
25 c	Kippe Leif
25 c	Fallet Hans
25 d	Sohlberg Ragnhild
25 d	Bjørnstad Mosse
25 d	Yahya Abullah
27	Mørdre Cappelen Anne
27	Andvig Elsa
29	Hjortdahl Agnes
29	Brittmark Eva
29	Christiansen Hanna
29	Christensen Hanne
29	Engebreetsen K.W.
29	Christiansen Ustvedt Kikkan
31 a	Mevik
31 a	Johannessen Erik A
31 b	Gjellum S
31 c	Wesche Inger
31 c	Nilsen-Nygaard Eva/Hvoslef Carsten
31 d	Elvig Thomas
31 d	Ording Brit
31 d	Riise Jan
33	Haugen Eirik
33	Bergersen Finn jr.
33	Bølstad Inger-Elen

- 33 Østman Kjersti
- 35 Paulsen Knut
- 35 Scheen Ragnhild T

Møllefaret

- 48 c Roscher-Lund

Nils Collett Vogts vei

- 2 Nossum Birger
- 4 Holseter Jan Fredrik
- 8 b Dokkan Johanne
- 8 c Moltzau Arthur E
- 8 Borch Kaare E
- 11 Klitzing Kristin
- 20 Klaveness Trond
- 38 Langaard Rasmus
- 49 Andresen Roger

Nordengstubben

- 1 B/S Nordengstubben 1-3-5
- 7 Sameiet Nordengstubben 7-9-11
- 7 Sparstad Tormod
- 7 Forssgren Bente/Christer
- 8 Magelssen Paul
- 10 Due Vibeke/Jan
- 11 Nickelsen Jens
- 12 Bernt Bjarne
- 14 Riekaes Carsten
- 18 Melle Kari/Jon
- 20 Hoff Lisbeth/Holmesland

Nordengveien

- 1 Rudolph-Lund Marianne/Kim
- 3 Kaas Peter
- 4 Ekheim Eva/Harald
- 5 Freming Remo
- 6 Willoch Ann Synnøve/Christian
- 8 Nebdal/Dragsvold
- 10 Moe Per F.
- 11 Havrevold Eva Breder
- 12 Berggren Eirik
- 14 Haarberg J/Egeland M
- 15 Bratvold Sven-Åge
- 17 Ringerike Anne G
- 18 Enerstad Ingrid/Kjell
- 19 a Aarum Solveig
- 19 b Hansen-Tangen/Berg Hans
- 20 Langeland Randi/Knut
- 21 Mørch Helen/Rolf
- 23 Larsåsen Elisabeth
- 25 Olsbu Tove May/Granli Einar
- 26 Cappelen Paul
- 27 Lødemel/Sandberg
- 28 Hagevang Diana/Terje
- 29 b Amlie Erik
- 29 Kvaleng Jan
- 29 Hjorth Janneke Tranås
- 30 Svee Anne

- 31 Dannevig Harald
- 32 Hagen Birgit/Harald
- 33 a Grimsgaard Caroline/Hoem Jon Helge
- 33 b Sand Terje
- 33 Viggen Sissel/Opsahl Arne F
- 34 Sandvei Bjørg T/Erik
- 35 a Bjørken Kristin/Hol Per Erik
- 35 b Valmot Tove/Hesstvedt Ola
- 36 Helverschou Sissel B/Tom
- 37 b Eide Kjersti
- 39 b Høstmark Løve Thor
- 40 Gohn Hanne/Jønsberg Christen
- 41 Horn Anne Grethe/Knut Fredrik
- 42 Backlund Kim
- 43 Dahl Gunder/Oppedal Berit
- 44 Hage Kåre
- 46 Throndsen/Ericson
- 46 Ringlund Jørn
- 47 Petterson Ingrid G.
- 48 Møllerud Lars
- 49 b Haakenaasen Bjørn
- 49 Helda Haugen Aslak
- 50 a Harto Jan Peter
- 50 b Hellwege Ellen/Max
- 51 b Ragner Boye
- 51 c Waaler Finn
- 51 Haugen Torbjørn
- 52 Sjøiland Arne
- 53 Aamodt Gunnar
- 55 Sameiet Nordengveien 55/57
- 59 Nyquist Knut
- 60 Hagen Hanne Juel
- 60 Neraal Jan Carsten
- 61 B/S Nordengveien 61 A/S
- 62 b Steensen Sten E
- 64 Nilsen Else/Helge
- 65 b Sletten Ingulf
- 65 Frosterud Odd
- 66 a Wik Stian
- 66 b Siebert D.G.
- 66 c Holtmoen Anna/Gunnar
- 67 Haug Hege/Trond
- 68 Horn Ella
- 69 Guthe Torbjørn Joys
- 71 Navelsaker Mary
- 72 a Gjølstad Borge Eli
- 72 a Stray-Pedersen Asbjørg
- 72 b Mester Julia S
- 73 Gulbrandsen Lars
- 74 A/S Nordengveien 74
- 75 Sameiet Nordengveien 75
- 81 a Voksenbakken Boligsameiet

Nøtteveien

- 1 Martinovitz Alfred G
- 2 Melhus Kari
- 3 Haugen Anders
- 4 Østvold Einar

- 5 Larsen Sven-Erik
- 8 a Brox Halvdan
- 8 b Skuggen Fredrik
- 9 Selmer Lorentz/Bille Kristin
- 11 Mørland Hilde Thoresen

Olaf Bulls vei

- 8 b Vaage Jan
- 13 c Lessner Erik
- 17 Bjørkto Mie Grethe/ Roar
- 38 Godager Gerd
- 54 Standal Per Arne

Olav Aukrustvei

- 10 Tesaker Arne

Ostadalsveien

- 1 b Holmsen Arne
- 1 Karlson Anne/Holmsen Arild
- 2 a Rydland Hege/Fossum Mårten
- 2 a Rydland Gerda/Kåre
- 2 b Leinaas Leif
- 2 c Ausland Bent Arne
- 3 Jevne Othilie /Martha
- 4 b Gulbrandsen Christian Fr
- 4 c Bjørnerheim Målfrid/Reidar
- 5 b Hengebøl Hilde Marit/Tor
- 6 b Rummelhoff-Larsen Arne
- 6 c Tranøy Eva/Knut Erik
- 6 d Kristiansen Finn Kaare
- 6 e Floden Omholt
- 6 f Bjerke Anne Lill
- 6 g Mundal Berit/Audun
- 6 h Horgen Ingrid
- 6 l Melsom Nina
- 6 Haftorn
- 8 a Sorsell Arild
- 8 b Biong Nilsen Hans
- 9 Aarnes Asbjørn
- 10 Olsen Aslaug
- 12 a von Krogh Kari/Morten
- 12 b Platou Inger/Eivind
- 14 Karlson Bjarne
- 15 Hammer Tove/Jon
- 16 Wessel Clausen Hilde
- 17 Sollie Trond
- 19 Skjegggerud Lisbet
- 20 Erichson Leif W
- 21 Busch Georg
- 22 b Evanger Geir
- 22 Byrkjeland Jan
- 24 a Haugan Terje
- 24 b Nordstrøm Hans F
- 24 c Stenehjem J/Blofeld Anthony
- 29 Krogsrud Marit/Diesen Jan K
- 30 a Larsen Tor J.
- 30 b Harg Kirsti/Per
- 30 c Vogt Gunnar

- 30 d Erstad Gunnar
- 37 Sorknes Ivar
- 38 a Jensen Thorbjørn A.
- 39 Hauge Kari/Torodd
- 40 a Høgberg Ellen/Roger Chr.
- 40 a Jørstad Jakob
- 43 Askeland Randi
- 44 B/S Ostadalsveien 44
- 45 Tønnesen Einar
- 47 Jonsson Gudmundur
- 49 Lystad Einar
- 51 Berthelsen Gunnar
- 53 Bliksrud Eirik
- 55 Jørgensen Toril/Arne
- 57 Kittilsen Per jr.
- 58 Kommoo Inger Aslaug/Morgan
- 59 Haug Erling
- 60 Kristiansen Finn Kaare
- 61 Tveten Astrid/Fredrik
- 62 a Ramberg Mona Lyché
- 62 Stenli Inger Elisabeth
- 64 Stormark Marit
- 65 Ballestad I.C./Molthe Peter
- 66 Kiil Margot/Per
- 69 Agnalt Per
- 70 Bjerknes Gro
- 71 Melbye Hilde Merethe/Arne

Ove Kristiansens vei

- 1 Øverland Thorstein
- 2 Kjølørød Eva/Skramdal Terje
- 3 b Berg Terje
- 3 Welle-Watne Cathrine H
- 4 Brandt Nurke/Tore
- 5 Riis-Johannessen Inger
- 7 Beck Nusse Juell/Astrid
- 8 Dehle Herdis
- 9 Weltz Eivind
- 11 Lavik Babben (Helene)
- 11 Larsen Anders
- 12 Muhrman Reidun/Robert
- 14 Munkvold Cecilie Ravn
- 15 Larsen Mette/Erik
- 16 Døhlie Elsa

Pilotveien

- 6 Karlson Jens
- 6 Wahl Jon Ivar

Porfyrveien

- 4 Wittusen Lilli/Claus
- 4 Lindahl Per
- 6 Stengle Inger
- 8 Otter Sigrid

Postboks 12 Sentrum

Hudtwalcker Iselin/John Michael

Postboks 150 Røa

Brekken Siw

Røa Terrasse

- 1 Strømseng Oddmund
- 1 Myrheim Elin/Herman
- 2 Knurvik Liv
- 4 b Svoen Geir/Wagner Bente
- 4 c Høibakk Ralph
- 4 Navelsaker I
- 4 Hornseth Jakob H
- 4 Bratsberg Bjørn
- 5 Bugjerde Alf
- 6 b Hesbø Eek Heidi
- 6 b Eek Østen
- 6 Reid Cathrine Elisabeth
- 7 Isachsen Arne
- 8 b Neraal Jan Carsten
- 8 Lund Jan-Egil
- 9 Bjerke Christian Fredrik
- 10 Hornseth Finn
- 11 Riiber/Leira
- 12 Harbo Wenche/John
- 12 Harbo Wenche /John
- 13 Engebretsen K.W.
- 14 Koren R
- 15 Lien Sissel
- 16 Eckhoff Øystein
- 17 Try Åse
- 18 Haug Ada
- 19 Undall Axel
- 20 Aulie Nils Johan
- 21 Holthe Heidi/Rognes Stig
- 22 Thorsen Odd
- 24 Wieugel Nils Georg
- 26 Oudnestad Ingjerd
- 28 Johannesen Egdar

Røahagan

- 1 a Sameiet Røahagan 1a
- 1 b Vik Olav
- 1 c Holt Bjørg Evelyn
- 1 c Sveum Ørnulf
- 1 f Gjemdal Ellen
- 1 j Lønning Kjersti
- 1 j Markusen Trond
- 1 m Fjeldstad Siv Helen/Erik
- 1 Bowett Electro A/S
- 4 Gunhildsrud Y/Wiik Øystein
- 7 Jordansen Evelyn Marie
- 8 Leiro Gunnlaug/Reidar
- 9 Smedslund Jan
- 10 Riiber Svein
- 11 a Rønning Jan
- 11 Burull/Nicolaisen
- 12 Moli Asbjørn
- 15 b Halvorsen Svein
- 15 Myhre Astrid

- 16 Messel Ingolf
- 17 Hjort Ove J.
- 18 Holt Rolf Jørgen
- 19 Sverdrup B/Selmer Gustav
- 20 Utnes/Reiersen
- 21 b Nilsen-Nygaard/Stubø Erik
- 22 Hagen Øistein
- 23 Kaupang Terje
- 24 Sjøblom Rolf
- 25 Løvås Gunnar Gundersby
- 26 b Kverneland Kari Fiskaa
- 26 Fagersand Bente/Kåre
- 27 Reiseegg/Loretsen
- 28 Kiili Steinar
- 29 a Prydz Bjørn
- 29 b Staude Vår
- 30 Bjønnæs Bodil/Lars
- 31 Ekjord Cecilie/Hans
- 33 a Møller-Pedersen K./B.
- 33 b Helgesen Bjørn W.
- 34 Benestad Randi/Harald
- 35 a Stoltenberg Sissel/Per Kristian
- 35 b Bruknapp/Dalbæk
- 37 Tutvedt Solveig/Øyvind
- 37 Holst Ingrid
- 39 Pettersen Trond
- 40 Dervo Ivar
- 40 Vangli Bent
- 41 Hübert Mette/E.G.
- 41 Eknes Kirsten/Åge
- 42 Gustavsson Eva/Jan
- 43 Sunde Signe
- 44 Lorentzen Per
- 44 Evensen Anne Kathrine
- 45 Thoresen Grete/Odd
- 47 Fornebo Leif
- 48 Eriksen Richard
- 49 a Jørgensen/Bøgestub
- 49 d Svenkerud Vigdis/Pål
- 49 f Skar Vearzey Tone
- 50 Hauan/Flaaten
- 51 a Tveit Tone/Geir
- 51 b Johansen Marianne Holt/Pål Magne
- 53 b Mjelve Øistein
- 53 Mjelve Nils Øystein
- 53 Johansen Torill/Jan
- 55 Olsen Johanne
- 57 b Østdahl Eva
- 57 Rondestvedt Anne Marie/Thor
- 59 b Holm Hans/Turi
- 59 Holm Heidi/Holten Knut
- 61 Pedersen Per T
- 63 b Hagen Gro/Claus
- 65 Berget Anne-Kristin/Thor
- 67 Sundby Inger/Solumsmoen D
- 69 Feet Anngunn/Giæver Petter

Røahellinga

- 1 Stokke Anne-Lise/Leif
- 2 Falck Marthe/Jens
- 3 Smith Dagny/Pål
- 4 Saarem Erik
- 5 Reehorst Kirsten
- 7 Reehorst Ola Geir
- 8 Lexow Hans P
- 9 Seeberg Kjell
- 10 Greftegreff Hans
- 11 Hoffart Åge
- 12 Slagtern Sigurd
- 13
- 14 a Støren/Løkke
- 14 b Furseth Erik
- 15 Røvang Kari/Endre
- 16 Reehorst Maiken/Per
- 17 a Brochmann Anne T/Christian
- 17 Fjellbirkeland Sjur
- 18 Røed/Dørum
- 19 Moen Olav J.
- 20 b Arnholdt Knut
- 20 Hjelle/Petersen Øverleir
- 21 Ulleland Vegard
- 22 Alvær Frøydis

- 9 Hoffmann Agnetha/Pavel
- 9 Olausen Arild
- 10 a Marcussen Yngva/Arvid
- 10 b Bjørvik Ellen
- 10 c Sandmæl/Jacobsen
- 11 Pedersen Arne W.
- 12 b Rishovd Hans
- 12 c Hannisdahl Terje
- 13 Simenstad Jon Chr.
- 13 Dahl Erik
- 13 Gundersen Edv.
- 14 b Johannessen Jan Thorvald
- 14 c Lassen-Urdahl Sverre
- 15 Ulstad Christian
- 16 Seeberg Ingerid
- 16 Bolstad Inger
- 16 Heiberg Hedvig
- 16 Cloetta Randi Bjørnstad
- 17 Rieker/Flognfeldt
- 18 Solberg Lars Aa.
- 18 Flesjø
- 20 Rekdal Lars
- 20 Bøe Tormod

Røaknekken

- 1 b Bye Gudrun
- 1 c Løvik Bjørn
- 1 d Bergersen Linda/Gundersen Vidar
- 1 e Maaren/Navelsaker
- 1 f Elstad Anita
- 1 Skaldebø Ottar
- 1 Aulie Aase
- 2 Stibolt Agnes Tellefsen
- 3 b Solvang Anne-Lisbeth
- 3 Storsten Bjarte
- 4 Yttri Birgitte/Granheim Håkon
- 4 Svelland Joe R
- 5 Enqvist Synnøve
- 7 Gamme Inger/Ole Kristian
- 8 Nilssen Jon Ebert
- 9 Stuevold/Lassen
- 10 Nordlie Gunn E.
- 12 Pettersen Arnold
- 17 Sogn/Kjus
- 19 Henriksen Bente/Finn Jan

Røatoppen

- 1 b Løver Asbjørn Mørk
- 2 Haugen Inger/Odvar Lars
- 3 Fredriksen Torbjørn
- 4 Bjørnsen Bente/Sherlock Jason
- 4 Trosdahl Gerd E
- 5 Haugen Ø.
- 7 Andersen Aslaug
- 8 a Ugland Anders Emil
- 8 b Arnstorp Odd

Røaveien

- 1 Ørneberg Bent
- 2 a Nielsen Edda Ekeland/Arvid
- 2 b Nilsen Berith/Georg
- 4 b Solbakken Nina/Finn
- 4 Brønnum Sven
- 6 c Randklev Sidsel
- 7 b Haug Hans Edvin
- 7 Groseth Aase A.
- 7 Brewer/Groseth
- 9 Tuft Hallvard
- 11 a Sandlie Inger
- 11 a Gudmundson Lene/Sigurd
- 11 b Bjerke Tore
- 11 c Bjerke Ivar
- 11 d Wulff Ingrid/Wold Erik
- 11 e Tangen Frank
- 13 a Westgaard Per K.
- 13 b Sjødal Gunnar
- 13 c Syversen Tom Hardy
- 13 d Nicolaisen Lise/Rolf
- 13 e Grimstvedt Heidi H.
- 13 f Veggan Turid/Jarl
- 13 Asbjørnsen Einar
- 15 b Hoel Eivind
- 15 c Foss Erik
- 15 d Ormholt Roy
- 15 e Hette Bettine/Preben
- 15 Hoff Karin/Erik
- 16 a Sandlie Inger
- 16 b Bragstad Torunn/Gjelsvik Olav
- 16 c Grenan Bjørg
- 17 a Skodvin Kåre

- 17 b Utne/Rasmussen
- 17 d Hauglund Lise/Kjell
- 19 Krohn Nils-Fredrik
- 21 Dewert-Munchausen
- 22 a Strand Kirsten
- 22 b Pettersen Anne/Roar
- 23 a Støme Stig L
- 23 b Steensland Jan Olav
- 25 a Kristiansen Irene
- 25 b Friis Hans
- 27 Jacobsen Kjell Fr.
- 29 Bøgh Elisabeth/Bernt

Smedhaugen

- 2 Sameiet Smedhaugen 2
- 3 Kristiansen Lars
- 4 Berg Kaare Odd
- 5 Henderson Karin/Mike
- 6 Andersen Per N.
- 7 Sælthun Karin/Nils Roar
- 9 Lund-Iversen Kåre
- 11 Elleri Berit J.
- 13 Jahreie Mari/Smilden Jan-Erik
- 16 Hellenes Kaja/Ekre Per Jostein
- 18 Bækken Elisabeth/Steinar

Snargangen

- 1 Aaseth Jan
- 2 Gundersen Marie
- 3 Fiona/ Paal Strømstad
- 4 Schøning Arne

Stasjonsveien

- 71 Melsom Per
- 71 Aagesen Wilhelm
- 71 Lüdemann Wenche

Svingen Terrasse

- 1 Neergaard Ragnhild
- 2 Wang Einar
- 3 Lageraaen Leiv
- 5 Fink Ellen(Torbjørn)
- 9 Sæther Dag Olav
- 9 Johanssen Anne/Steffen
- 11 Strømstad Nora/Torborg

Søndre Rød

- 2 a Hansen Bertin
- 2 b Gundhus Rebekka/Anders
- 2 c Jensen Gro/Janset Ole Petter
- 3 a Try Kirsti
- 4 a Dyrnes Ralph/Rokkedal Christine
- 4 c Johnson Arild
- 4 d Jamessen Svein
- 6 a Brusnes Berit/Ulf
- 7 a Sogstad Bjørn
- 7 c Quarrè Aaser Kari
- 8 b Kulset Ellen M/Vegard

- 8 c Hovland Kirsti/Kvarud Tore
- 9 a Gustavsen Vivi Ann
- 9 b Finberg Tore Harald
- 9 c Larsson Lars Gørn
- 10 a Jakobsen Ørnulf
- 10 b Emilsen Jan Arne
- 11 a Skotte Grete/Andresen Arild
- 11 b Syversveen Anne Randi
- 12 a Fougner Jorun
- 12 b Nandrup Erik
- 12 c Møller Odd
- 12 d Gravdal Olav
- 13 b Moseby Harald
- 13 d Bredesen Gunnar
- 14 b Skarprud Reidun
- 14 c Klungesøyr Kjell/Beatrice K.
- 15 b Risnes Torun/Brynar
- 15 c Sørnum Morten
- 17 a Bergvoll Øyvind
- 17 c Krokeide Kirsten/Bjørn
- 18 b Hansen Per Roald
- 18 c Arnet Anne Kathrine
- 19 a Johnsen Berit/Svartberg Roar
- 19 b Hansen Aud/Per
- 20 a Flø Sigrun M/Svartsund Trond
- 20 b Eggen Brit/Kristensen Roar
- 20 c Ausland Karl
- 21 b Liasjø Kristin/Stein
- 21 c Munch Jensen Aase/Lillehagen Jon
- 21 d Ek Oddlaug/Per Kristian

Sørkedalsveien

- 169 b Johnsen Harriet/John
- 171 a Larssen Herman
- 171 b Bråten/Axelsen
- 175 Christiansen Per
- 175 Røa Autoco A/S
- 176 a Eidseth Robert/Abrehet
- 177 b Sande Elin Camilla
- 177 b Thomas Elset Penn Trykk
- 177 Bye Randi
- 179 Fjeld Dan
- 179 Fredriksen Wibeche
- 183 b Ehl / Haarbye
- 183 Warhuus Runar
- 185 b Bårdstu Rolf
- 185 c Lund Svein
- 185 Bakke Gudmund
- 187 b Skjøsberg Kari
- 187 c Stokkmo Per-Ivar
- 187 Steinsvik Ingrid
- 188 Skants Per
- 189 b Santelmann Heiko
- 189 Eckhardt Tordis
- 190 Haug Lasse
- 193 a Olsen Rolf
- 196 c Grøttumsbråten Kari/Einar
- 196 Westby Britt/Vidar

197 c Kleppen Birte
 197 d Blikra Anne/Sven
 197 e Fam. Østbye/Neslein
 197 f Olsen Knut
 197 g Marthinsen Dag Atle
 198 b Nordby Anne Marie/Peter
 198 c Johannessen Gerd
 198 c Thoresen Geir
 199 Svensson Bente/Krister
 200 a Hansen Leif Bjørn
 200 b Engaas Lars Olle
 200 b Charlsen Catharina Holm
 200 c Becker Knut
 200 d Andersen Jens Richard
 201 b Thrana Frank
 201 Eriksen Gro/Kjell
 202 b Fredriksen Egil
 202 Urbye Kari Falch
 203 Ofstad/Feidje
 204 Berntsen Sissel/Flobak Øystein
 205 Rismo Bente/Kroken Eirik Jan
 206 b Halvorsen Bente/Bjørn
 206 c Helverschou Ellen/Harald
 206 Gundersen Alf
 208 b Sire Svein
 208 c Østbråthen Bjørg
 209 a Bjørn-Hansen Ingrid
 210 Holm Liv/Per
 211 Wennerstuen
 212 a Mejdell Anne Marie
 212 b Hestås Karina/Jan Magne
 214 a Rief Knutson/Schetlein Eilif
 216 Hafsen Hennie Espen
 216 Flaaten Vibeke
 218 Schau Unni/Petter
 219 Strømsheim Jeanette
 220 b Palm Øistein
 220 b Egeberg Guri/Gaute
 221 b Stengaard B.
 222 Bilden Eva Lena/Tom
 223 Hagen Odd
 224 Ottho Hanne Bae
 224 Stangvik/Karlsen
 224 Sandsbraaten
 224 Chiodera Tora/Jørgen
 225 a Rief Magnussen
 225 b Berntsen Arvid
 226 B.S. Sørkedalsvn. 226/228
 230 Røa Glass og Ramme
 230 Jacobsen Astrid
 230 Langsholt Oddvar
 233 Hansen Egil
 234 Bergmann Annie
 235 Nelson Alf J
 236 Hansen Thorleif
 237 Hveding Svein
 238 Sameiet Sørkedalsvn 238
 238 Ing. Knut Larsen A/S

240 Sameiet Sørkedalsvn. 240
 242 Åkenes Elsa
 243 Herstad Jan T
 244 a Teiseth Erik
 245 Hansen Bjørn Normann
 246 O'Brien Karen L
 247 Moe Ole-Martin
 248 Jørgensen Sverre
 249 Simonsen Aase/Helge
 251 Holbæk-Hanssen Hilde
 252 Tandy David
 253 Rønningen Lars
 253 Åfløydal Kjerstin
 255 Ottosen Rune
 260 Mørch Henrich
 265 a Eliassen Gunnar
 265 b Fam. Vinter
 267 c Futsæther Arne
 269 a Vehus/Blankvandsbråten
 269 b Fam. Nesheim
 269 c Sterner Gunnar
 269 e Fam. Udnæs
 269 f Welle-Watne Gro
 271 Fam. Kolstad
 273 Aagedal Arild
 277 Birkeland Kari Elmholt
 279 Monsen Jorunn/Henning
 285 Woxen Nils Fr.
 287 Berg Christina
 289 a Flom Aimee/Løftingsbakken
 301 Røa Gjerdefabrikk A/S
 301 Bærland T/Ringkilen M
 303 Kristoffersen Kjell A

Sørsletta

1 a Øen Helmick
 1 Nygaard Sidsel/Sverre
 3 b Thomassen Erik
 3 c Karud Aadnesen Anne Elisabeth
 3 Dokk Jøger
 4 b Møller Ragnhild/Dag
 4 Flunes Alex.
 5 a Mørkhagen Pernille Lønne
 5 b Kongelf/Haugen
 6 b Austrheim Jorunn/Eilertsen Jim
 6 Hoff Sverre
 7 Njå Arild
 8 a Sauge/Neset Leif Arne
 8 b Lystrup Bodil Andrine Rake
 8 Sommereth Arvid
 9 Bergkåsa Stig
 11 Corneliussen Bente
 13 Iuel Mette/Palle

Trettebakken

2 Smith Anne/Mercier Gerard
 3 Bakklund Kristin/Paulsson M.
 4 Brodersen Hans

- | | | | | | |
|--------------------|--------------------------------|-----|---|---------------------------|------------------|
| 5 | Bang Elisabeth | 176 | b | Sagafos Eva/Tor | |
| 6 | Tuseth Gunhild/Magne J. | 177 | | Benonisen Magnhild | |
| 8 | Bakken Brynhild | 178 | | Damengen Heidi | |
| 9 | b Arding Aase | 178 | | Langlien Karl | |
| 9 | c Adamsen Rolf | 179 | a | Engen Roar | |
| 9 | d Haaland Kjell | 179 | b | Ellefsen Hans | |
| 13 | Sameiet Trettebakken 13 | 180 | | Selberg Jack Fenger | |
| 14 | Aamlid Marit/Stein | 181 | b | Kierulf Hanna | |
| 16 | Lothe Cecilia/Jacob | 183 | a | Eggen Hans | |
| 18 | b Jarke | 183 | b | Størseth Jan | |
| 18 | Wallie Ulf-Tore | 185 | a | Herland Steinar | |
| 22 | Kaardal/Rimstad | 185 | b | Lerstøl Arne M. | |
| 24 | Knutsen Hanne/Tveit Anders | 186 | b | Samuelsen Steinar | |
| 26 | Voxenbygg V | 187 | | Thoresen Britt S/Lasse | |
| Vestliveien | | | | 187 | Andersen Hjördis |
| 1 | Kielland Anne-Lise | 189 | | Mortensen Herulv | |
| 2 | Fiva Kirsten/Are | 192 | | Olsen Reidar | |
| 3 | a Heggheim Irlin/Ole Andre | 193 | a | Johansen Tone | |
| 4 | Faremo Babelle/Knut | 193 | c | Nordeng Kari | |
| 5 | Vislie Ingolf | 194 | | Nilsen B.E./Larsen P.O. | |
| 6 | Sæthre Bjørn | 195 | b | Nordeng A/S | |
| 7 | Grimlø Ingrid | 196 | | Becher Merete | |
| 8 | Hoffmann Rgnhild | 197 | | Røa Optikk | |
| 9 | Jensen Anna | 197 | | Røa Sport A/S | |
| 10 | Jørrung Odd Jac. | 197 | | Sparebanken Nor | |
| 20 | a Brokke Turid | 197 | | Røa Haven | |
| 20 | c Thire Arne | 198 | | Bergendahl Rolf | |
| 24 | b Granberg Borgny | 199 | | Nøsterberget Irene | |
| 28 | d Kopstad Karlsen Inger | 199 | | Samson AS | |
| 30 | c Witzøe Line Larsen | 200 | a | Ødegaard Ingar | |
| 30 | g Kjærvik Tor | 200 | b | Olafsen Erik | |
| Vækerøveien | | | | 201 | b Hallan Berit |
| 129 | c Gjertsen Lars | 202 | | Bretteville Jeanette | |
| 151 | Sæther Irene/Hans | 204 | | Amundsen Elisabeth | |
| 155 | b Larsen Svein | 205 | b | Lillehagen Johanne | |
| 155 | Topaas Inger/Jacobsen Jan Erik | 205 | b | Hall Edel Marie | |
| 156 | Solem Trine/Andre | 205 | | Sunkost Røa | |
| 157 | Bjørn-Hansen Arne | 205 | | Røa Apotek | |
| 158 | b Neumann Rigmor | 205 | | Snapp Service | |
| 158 | Lyse Roger | 205 | | Næsje Else | |
| 161 | Flingtorp Erik | 205 | | Meny på Røa | |
| 162 | a Christoffersen Britt J. | 205 | | Saxen Hårstudio | |
| 162 | b ADL-Produkter AS | 205 | | Kreditkassen filial Røa | |
| 166 | b Torfelt Aage | 205 | | Røa Fisk | |
| 166 | Rønning Tor Christian | 205 | | Røa Rens & Skjorteservice | |
| 166 | Hovseter Forretningsbygg | 206 | | Olafsen Ødegaard Alfild | |
| 167 | Jensen Ellen/Ove | 207 | | Devold Anders | |
| 168 | b Knudtson Mette/Willy | 208 | | Vchermann Ellen | |
| 169 | b Dybvig Ingeb./Sørmoen Oddb. | 210 | | Woxen Petter A.S. | |
| 170 | Svanevik Øystein | 211 | | Osland Gunnar | |
| 171 | b Wiggen Bodil/Riderbo Randulf | 213 | | Haug Anders | |
| 171 | c Sæbø Willy | 213 | | Deco A/S | |
| 171 | d Depuis Trygve | 213 | | Evensen J M | |
| 171 | Kristiansen Jan-Erik | 214 | | Røa Røvern | |
| 175 | Schjerve Carola | 214 | | PRIX | |
| 176 | a Teien Tore Herman | 220 | | Wasteson William | |
| | | 234 | | Håde Eiendom AS | |

Wildenveybakken

3 Egers Bjørn

Øraveien

1 Thorstvedt Else Marie
2 a Refsdal Are/Woie Inga
2 b Brechelsen Steven
4 Andsten Elin/Jan
6 Hauger Margrethe

Øvre Myrhaugen

3 Riise Kirsten/Ståle
6 Holm Grethe Gjelstad/Tobias
7 Steen Sven Iver
9 Renata van Veen Astrid
11 Rodin Jo
14 Hannisdal Einar

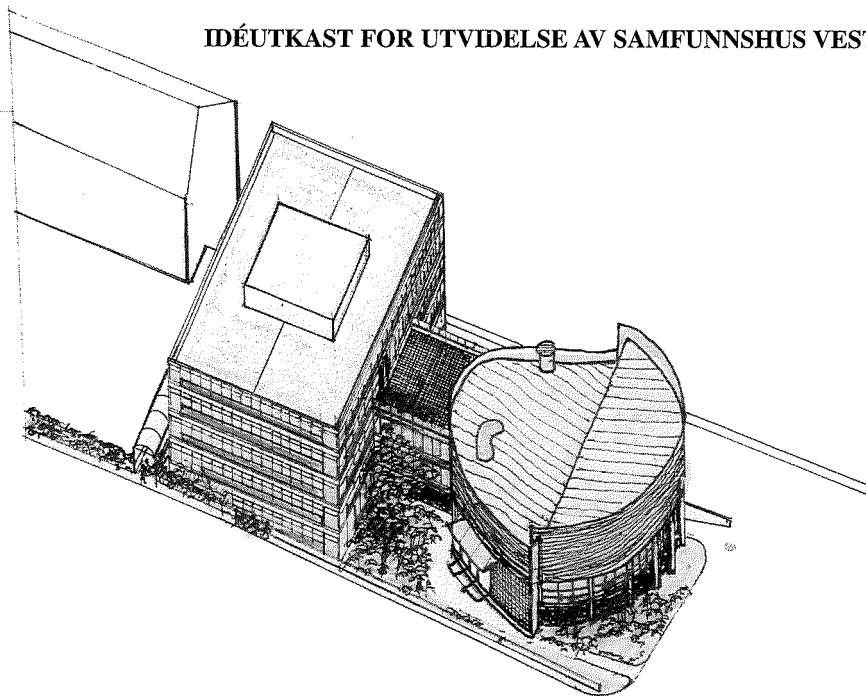
IDÉUTKAST FOR UTVIDELSE AV SAMFUNNSHUS VEST**SAMFUNNSHUS VEST-TILBYGG KULTURHUS****PLANFORSLAG –****AXONOMETRI SKISSE FRA SYD DAT.:19.03.02**

SIVILARKITEKT BJØRN BECKMANN MNIF

BERNHARD HERRES VEI 26 0376 OSLO TLF.: 22 14 89 27



RØRLEGGERSERVICE

INGENIØR
KNUT LARSEN M.S.
GODKJENT RØRLEGGEBEDRIFT



SØRKEDALSVN. 238 - 0754 OSLO - KONTORTLF.: 22 50 04 05

Kjære Kunde !

Som rørleggere er det flere spesielle oppgaver, problemer, som "går igjen" i vårt daglige virke og som kanskje er ting vi også kan bistå DEM med.

SUS I RØRENE

Sus i boligens røropplegg kan tyde på en lekkasje ett eller annet sted, i huset (f.eks. i klosettet) eller i "innlegget" (mellom hus og hovedvannledning).

Hovedvannledningen er kommunens/vannverkets ansvar - innlegget er huseierens.

RENERE VANN

Ved å montere et selvrensende vannfilter fjernes de groveste urenheter samtidig som slitasje på montert utstyr reduseres vesentlig.

FOR ELDRE, BEVEGELSESHEMMEDE OG ALLERGIKERE.

Det finnes i dag en mengde sanitær- og baderomsprodukter som gjør det lettere å betjene / bruke de forskjellige baderomsfunksjoner. Nikkelallergi kan enkelt unngås når det gjelder kraner og blandere!

HØYT TRYKK

Trykket i de kommunale vannledninger kan variere meget, alt etter hvor man bor og tidspunkt på døgnet. For høyt trykk sliter sterkt på husets VVS-installasjoner og levetiden på disse reduseres. Lekkasjer oppstår oftere.

Løses enkelt ved å montere inn en reduksjonsventil.

INNVEDIG HOVEDSTOPPEKRAN

Brukes som regel sjelden, men når man først har behov for å stenge vannet så virker den kanskje ikke (satt seg fast) eller ikke stenger helt.

Den SKAL VÆRE I ORDEN ! En ny hurtiglukkende ventil løser problemet!

ORDNER ALT !

Vi påtar oss totalmodernisering av baderommet og formidler kontakt med andre håndverkere (snekker, elektriker, maler, murer, flislegger etc.).

MODERNISERING AV BADEROMMET

Når det gjelder modernisering av baderommet kan vi levere alt av moderne sanitærutstyr, som klosetter, servanter, baderoms møbler, dusjløsninger og alle typer kraner og blandebatterier.

VÅR SERVICE

Ta kontakt med oss for nærmere informasjon og avtale. UFORBINDTLIGE PRISOVERSLAG er en selvfølge.

VI AVLEGGER DEM GJERNE ET UFORPLIKTENDE BESØK FOR Å TA EN TITT PÅ EVENTUELLE FORANDRINGER ELLER UTBEDRINGER AV EKSISTERENDE UTSTYR.

TELEFONER

* Kontor **22 50 04 05**
* Mobiltelefon **918 21 000**

Med vennlig hilsen
Ing. Knut Larsen A.S

Thomas Larsen

Thomas Larsen
Rørleggermester



**VI UTFØRER ALLE TYPER
RØRLEGGARBEID !**



Vår adresse er:

RØA VEL,
Postboks 104 Røa
0701 OSLO
Postgirokonto: 0807.51.29093
Bankgiro: 6051.06.12992

Medlemskontingent

Kr. 120,- pr. år pr. husstand
For boligsameier gjelder
egne priser

Kontaktperson og sekretær

Alfhild Bårdstu,
tlf.: 22 52 28 18

Styret for 2001

Leder:

Kjell Fr. Jacobsen

Nestleder:

Gro Welle-Watne

Styremedlemmer:

Kristian O. Kverntangen
Odd Ingebretsen
Jorunn Eggen Monsen

Varamedlemmer:

Hans Peter Lødrup
Jan-Olav Steensland

Valgkomitéen har bestått av:

Jonne Sjørengen og
Mette Bjørnstad

Revisor:

Gudmund Bakke